

Club de Campo  
Villa de Madrid S.A.



2020



**Cuentas Anuales  
correspondientes al ejercicio  
terminado el 31 de diciembre  
de 2020 e Informe de Gestión  
del ejercicio 2020  
(Expresadas en euros)**

Club de Campo Villa de Madrid



CLUB DE CAMPO VILLA DE MADRID, S.A.

Cuentas Anuales  
31 de diciembre de 2020



**Balance  
al 31 de diciembre de 2020  
(Expresado en euros)**

<u>Activo</u>	<u>Nota</u>	<u>2020</u>	<u>2019</u>
<b>Inmovilizado intangible</b>	<b>5</b>	<b>34.827,55</b>	<b>74.750,16</b>
Aplicaciones informáticas		34.827,55	74.750,16
<b>Inmovilizado material</b>	<b>6</b>	<b>19.848.978,86</b>	<b>19.897.903,16</b>
Terrenos		3.016.119,15	3.016.119,15
Construcciones		12.217.858,63	12.363.058,70
Instalaciones técnicas, maquinaria, utillaje, mobiliario, y otro inmovilizado material		3.726.866,27	3.656.092,78
Inmovilizado en curso		888.134,81	862.632,53
<b>Inversiones financieras a largo plazo</b>	<b>10</b>	<b>3.058,38</b>	<b>3.058,38</b>
Otros activos financieros		3.058,38	3.058,38
<b>Activos por impuestos diferidos</b>	<b>16</b>	<b>103.600,46</b>	<b>129.500,57</b>
<b>Total activos no corrientes</b>		<b>19.990.465,25</b>	<b>20.105.212,27</b>
<b>Existencias</b>		<b>144.920,49</b>	-
Anticipos a proveedores		144.920,49	-
<b>Deudores comerciales y otras cuentas a cobrar</b>	<b>10.a)</b>	<b>1.195.346,74</b>	<b>1.594.064,53</b>
Clientes por ventas y prestaciones de servicios		474.130,20	568.949,03
Clientes, empresas del grupo y asociadas corto		8.013,60	9.794,39
Deudores varios		12.744,78	3.037,46
Personal		46.936,44	57.094,51
Activos por impuesto corriente	<b>16</b>	287.009,85	314.693,45
Otros créditos con las Administraciones. Públicas	<b>16</b>	331.796,11	612.491,13
Otros		34.715,76	28.004,56
<b>Periodificaciones a corto plazo</b>		<b>5.383,83</b>	<b>27.397,19</b>
<b>Efectivo y otros activos líquidos equivalentes</b>	<b>11</b>	<b>669.171,46</b>	<b>312.785,71</b>
Tesorería		669.171,46	312.785,71
<b>Total activos corrientes</b>		<b>2.014.822,52</b>	<b>1.934.247,43</b>
<b>Total activo</b>		<b>22.005.287,77</b>	<b>22.039.459,70</b>

La memoria adjunta forma parte integrante de las cuentas anuales del ejercicio 2020.



**CLUB DE CAMPO VILLA DE MADRID, S.A.**  
**Cuentas Anuales**  
**31 de diciembre de 2020**



**Balance**  
**al 31 de diciembre de 2020**  
**(Expresado en euros)**

<u>Patrimonio Neto y Pasivo</u>	<u>Nota</u>	<u>2020</u>	<u>2019</u>
<b>Fondos propios</b>		<b>13.894.381,47</b>	<b>13.802.305,78</b>
Capital			
Capital escriturado	12.a)	4.567.676,00	4.567.676,00
Reservas			
Legal y estatutarias	12.b)	1.141.294,60	1.141.294,60
Otras reservas	12.b)	8.093.335,18	7.899.677,99
Resultado del ejercicio	3	92.075,69	193.657,19
<b>Subvenciones, donaciones y legados recibidos</b>	<b>13</b>	<b>1.822.686,62</b>	<b>1.992.711,62</b>
<b>Total patrimonio neto</b>		<b>15.717.068,09</b>	<b>15.795.017,40</b>
<b>Provisiones a largo plazo</b>	<b>14</b>	<b>196.548,76</b>	<b>199.580,69</b>
Obligaciones por prestaciones a largo plazo al personal		196.548,76	199.580,69
<b>Deudas a largo plazo</b>	<b>15</b>	<b>288.082,48</b>	<b>297.199,42</b>
Otros pasivos financieros		288.082,48	297.199,42
<b>Pasivos por impuesto diferido</b>	<b>16</b>	<b>556.104,25</b>	<b>612.779,29</b>
<b>Total pasivos no corrientes</b>		<b>1.040.735,49</b>	<b>1.109.559,40</b>
<b>Deudas a corto plazo</b>	<b>15</b>	<b>2.735.424,64</b>	<b>1.537.263,04</b>
Otros pasivos financieros	15.a)	35.404,74	34.623,04
Deudas con entidades de crédito	15.c)	2.700.019,90	1.502.640,00
<b>Acreedores comerciales y otras cuentas a pagar</b>	<b>15.c)</b>	<b>2.512.059,55</b>	<b>3.597.619,86</b>
Proveedores a corto plazo		250.320,55	427.739,95
Acreedores varios		1.555.971,96	1.766.163,22
Personal (remuneraciones pendientes de pago)		10.217,72	9.824,81
Otras deudas con las Administraciones Públicas	16	581.434,36	1.346.992,54
Anticipo de clientes		114.114,96	46.899,34
<b>Total pasivos corrientes</b>		<b>5.247.484,19</b>	<b>5.134.882,90</b>
<b>Total patrimonio neto y pasivo</b>		<b>22.005.287,77</b>	<b>22.039.459,70</b>

La memoria adjunta forma parte integrante de las cuentas anuales del ejercicio 2020.



**EMPRESA MIXTA CLUB DE CAMPO  
VILLA DE MADRID, S.A.**  
**Secretaría del Consejo de  
Administración**



CLUB DE CAMPO VILLA DE MADRID, S.A.  
Cuentas Anuales  
31 de diciembre de 2020



**Cuenta de Pérdidas y Ganancias  
correspondiente al ejercicio anual terminado el 31 de diciembre de 2020  
(Expresada en euros)**

	<u>Nota</u>	<u>2020</u>	<u>2019</u>
<b>Importe neto de la cifra de negocios</b>	<b>19.a)</b>	<b>23.071.824,27</b>	<b>24.913.596,78</b>
Prestaciones de servicios		23.071.824,27	24.913.596,78
<b>Otros ingresos de explotación</b>	<b>19.b)</b>	<b>480.435,51</b>	<b>705.943,64</b>
Ingresos accesorios y otros de gestión corriente		355.019,89	415.373,26
Subvenciones de explotación incorporadas al resultado del ejercicio		125.415,62	290.570,38
<b>Gastos de personal</b>	<b>19.c)</b>	<b>(10.926.423,32)</b>	<b>(11.075.752,62)</b>
Sueldos, salarios y asimilados		(8.212.322,93)	(8.303.680,72)
Cargas sociales		(2.714.100,39)	(2.772.071,90)
<b>Otros gastos de explotación</b>		<b>(11.165.904,67)</b>	<b>(12.976.423,87)</b>
Servicios exteriores	<b>19.d)</b>	(8.546.282,54)	(10.245.548,78)
Tributos	<b>19.e)</b>	(2.613.455,64)	(2.722.881,91)
Pérdidas, deterioro y variación de provisiones por operaciones comerciales	<b>10.a)</b>	(6.166,49)	(7.993,18)
<b>Amortización del inmovilizado</b>	<b>19.f)</b>	<b>(1.663.203,17)</b>	<b>(1.505.596,05)</b>
<b>Imputación de subvenciones de inmovilizado no financiero y otras</b>	<b>13</b>	<b>226.700,04</b>	<b>226.700,04</b>
<b>Deterioro y resultado por enajenación del Inmovilizado</b>		<b>8.559,47</b>	<b>-</b>
<b>Otros resultados</b>	<b>19.g)</b>	<b>97.412,52</b>	<b>4.206,95</b>
Gastos excepcionales		(71.281,62)	(8.537,53)
Ingresos excepcionales		168.694,14	12.744,48
<b>Resultado de explotación</b>		<b>129.400,65</b>	<b>292.674,87</b>
<b>Ingresos financieros</b>	<b>19.h)</b>	<b>36.610,29</b>	<b>39.845,78</b>
De terceros		36.610,29	39.845,78
<b>Gastos financieros</b>	<b>19.i)</b>	<b>(28.407,35)</b>	<b>(57.881,63)</b>
Por deudas con terceros		(28.407,35)	(57.881,63)
<b>Resultado financiero</b>		<b>8.202,94</b>	<b>(18.035,85)</b>
<b>Resultado antes de impuestos</b>		<b>137.603,59</b>	<b>274.639,02</b>
<b>Impuestos sobre beneficios</b>	<b>16</b>	<b>(45.527,90)</b>	<b>(80.981,83)</b>
<b>Resultado del ejercicio neto de impuestos</b>	<b>3</b>	<b>92.075,69</b>	<b>193.657,19</b>

La memoria adjunta forma parte integrante de las cuentas anuales del ejercicio 2020.



**CLUB DE CAMPO VILLA DE MADRID, S.A.**  
**Cuentas Anuales**  
**31 de diciembre de 2020**



**Estado de Cambios en el Patrimonio Neto correspondiente al ejercicio anual terminado el 31 de diciembre de 2020**

**A) Estado de Ingresos y Gastos reconocidos correspondiente al ejercicio anual terminado el 31 de diciembre de 2020 (Expresado en euros)**

	<u>Nota</u>	<u>2020</u>	<u>2019</u>
<b>Resultado de la cuenta de pérdidas y ganancias</b>	<b>3</b>	<b>92.075,69</b>	<b>193.657,19</b>
Subvenciones, donaciones y legados		-	-
Efecto impositivo		-	-
<b>Total ingresos y gastos imputados directamente en el patrimonio neto</b>		<b>-</b>	<b>-</b>
Subvenciones, donaciones y legados	<b>13</b>	(226.700,04)	(226.700,04)
Efecto impositivo	<b>16</b>	56.675,04	56.675,04
<b>Total Transferencias a la cuenta de pérdidas y ganancias</b>		<b>(170.025,00)</b>	<b>(170.025,00)</b>
<b>Total de ingresos y gastos reconocidos</b>		<b>(77.949,31)</b>	<b>23.632,19</b>

**B) Estado Total de Cambios en el Patrimonio Neto correspondiente al ejercicio anual terminado el 31 de diciembre de 2020 (Expresado en euros)**

(Euros)	Capital Escriturado (Nota 12.a)	Reservas (Nota 12.b)	Resultado del ejercicio (Nota 3)	Subvenciones, donaciones y legados recibidos (Nota 13)	Total
<b>Saldo inicial 2019</b>	<b>4.567.676,00</b>	<b>8.139.974,68</b>	<b>900.997,91</b>	<b>2.162.736,62</b>	<b>15.771.385,21</b>
Total ingresos y gastos reconocidos	-	-	193.657,19	(170.025,00)	23.632,19
Otras variaciones del patrimonio neto	-	900.997,91	(900.997,91)	-	-
<b>Saldo final 2019</b>	<b>4.567.676,00</b>	<b>9.040.972,59</b>	<b>193.657,19</b>	<b>1.992.711,62</b>	<b>15.795.017,40</b>
Total ingresos y gastos reconocidos	-	-	92.075,69	(170.025,00)	(77.949,31)
Otras variaciones del patrimonio neto	-	193.657,19	(193.657,19)	-	-
<b>Saldo final 2020</b>	<b>4.567.676,00</b>	<b>9.234.629,78</b>	<b>92.075,69</b>	<b>1.822.686,62</b>	<b>15.717.068,09</b>

La memoria adjunta forma parte integrante de las cuentas anuales del ejercicio 2020.



**EMPRESA MIXTA CLUB DE CAMPO VILLA DE MADRID, S.A.**  
**Secretaría del Consejo de Administración**



**CLUB DE CAMPO VILLA DE MADRID, S.A.**  
Cuentas Anuales  
31 de diciembre de 2020



**Estado de Flujos de Efectivo correspondiente al ejercicio anual terminado  
el 31 de diciembre de 2020  
(Expresado en euros)**

	Notas	2020	2019
<b>Resultado del ejercicio antes de impuestos</b>		<b>137.603,59</b>	<b>274.639,02</b>
Procedente de operaciones continuadas		137.603,59	274.639,02
<b>Ajustes del resultado</b>		<b>1.787.314,88</b>	<b>1.445.377,97</b>
Amortización del inmovilizado	19.f	1.663.203,17	1.505.596,05
Correcciones valorativas por deterioro	10.a	6.166,49	7.993,18
Variación de provisiones	14	137.420,70	140.452,93
Imputación de subvenciones	13	(226.700,04)	(226.700,04)
Resultados por bajas y enajenaciones del inmovilizado	6	(8.559,47)	-
Ingresos financieros	19.h	(36.610,29)	(39.845,78)
Gastos financieros	19.i	28.407,35	57.881,63
Otros Ingresos/gastos	6	223.986,97	-
		<b>(722.709,85)</b>	<b>721.358,01</b>
<b>Cambios en el capital corriente</b>			
Existencias		(144.920,49)	-
Deudores y otras cuentas a cobrar		518.568,18	(326.555,40)
Otros activos corrientes		22.013,36	10.574,52
Otros pasivos corrientes		(9.116,94)	-
Acreedores y otras cuentas a pagar		(1.109.253,96)	1.037.338,89
<b>Otros flujos de efectivo de las actividades de explotación</b>		<b>(254.200,71)</b>	<b>(212.620,09)</b>
Pagos de intereses	19.i	(28.407,35)	(57.881,63)
Cobros de intereses	19.h	36.610,29	39.845,78
Cobros/pagos por impuesto sobre beneficios		(121.951,02)	(194.584,24)
Otros pagos/cobros	14	(140.452,63)	-
<b>FLUJOS DE EFECTIVO DE LAS ACTIVIDADES DE EXPLOTACIÓN</b>		<b>948.007,91</b>	<b>2.228.754,91</b>
<b>Pagos y cobros por inversiones</b>		<b>(1.789.783,76)</b>	<b>(4.031.885,97)</b>
Inmovilizado material	6	(1.789.783,76)	(4.031.885,97)
<b>FLUJOS DE EFECTIVO DE LAS ACTIVIDADES DE INVERSIÓN</b>		<b>(1.789.783,76)</b>	<b>(4.031.885,97)</b>
<b>Cobros y pagos por Instrumentos de pasivo financiero</b>		<b>1.198.161,60</b>	<b>1.592.916,65</b>
Emisión		1.198.161,60	1.592.916,65
Deudas con entidades de crédito		1.198.161,60	1.592.916,65
<b>FLUJOS DE EFECTIVO DE LAS ACTIVIDADES DE FINANCIACIÓN</b>		<b>1.198.161,60</b>	<b>1.592.916,65</b>
<b>EFFECTO DE LAS VARIACIONES DE LOS TIPOS DE CAMBIO</b>		<b>-</b>	<b>-</b>
<b>AUMENTO / DISMINUCIÓN NETA DEL EFECTIVO O EQUIVALENTES</b>		<b>356.385,75</b>	<b>(210.214,41)</b>
<b>Efectivo o equivalentes al comienzo del ejercicio</b>	11	<b>312.785,71</b>	<b>523.000,12</b>
<b>Efectivo o equivalentes al final del ejercicio</b>	11	<b>669.171,46</b>	<b>312.785,71</b>

La memoria adjunta forma parte integrante de las cuentas anuales del ejercicio 2020.



**EMPRESA MIXTA CLUB DE CAMPO  
VILLA DE MADRID, S.A.  
Secretaría del Consejo de  
Administración**



**CLUB DE CAMPO VILLA DE MADRID, S.A.**  
**Cuentas Anuales**  
**31 de diciembre de 2020**



**Memoria correspondiente al ejercicio anual terminado en 31 de diciembre de 2020**

**1) Naturaleza y Actividad de la Sociedad**

Club de Campo Villa de Madrid, S.A. (en adelante la Sociedad) se constituyó como sociedad anónima bajo el régimen de empresa mixta el 19 de diciembre de 1984 conforme a las disposiciones que para estas empresas se contienen en la vigente Ley de Régimen Local y el Reglamento de Servicios de las Entidades Locales y, en su defecto, por la Ley de Sociedades de Capital, como consecuencia de la decisión del Excelentísimo Ayuntamiento de Madrid de crear una sociedad para la explotación de los terrenos e instalaciones cuyo uso tenía concedido la Real Sociedad Hípica Española Club de Campo (en adelante R.S.H.E.C.C.) hasta el 30 de junio del 1984.

La Sociedad comenzó sus operaciones el 1 de julio de 1984, teniendo un período de duración fijado inicialmente hasta el 31 de marzo de 1993, habiendo sido prorrogado, durante 1991, hasta el 31 de diciembre del año 2025. En el ejercicio 2003 se volvió a prorrogar el plazo de vida de la Sociedad hasta el 31 de diciembre del 2034. La Escritura de Constitución de la Sociedad establece que en el momento en que la Sociedad se disuelva, todos los activos y pasivos de la misma revertirán al Ayuntamiento de Madrid. Su domicilio social se ubica en la Carretera de Castilla, Km 2, 28040 Madrid.

La actividad y el objeto social de la Sociedad consiste en la explotación como servicio público de las instalaciones deportivas existentes y aquellas otras que se pudieran construir en los terrenos de la Casa de Campo propiedad del Excelentísimo Ayuntamiento de Madrid y en los terrenos sitos en el Plantío de los Infantes, propiedad del Patrimonio del Estado. Asimismo, durante el ejercicio 2003 se amplió dicha actividad y objeto social a la construcción, gestión y explotación de todo tipo de instalaciones deportivas de recreo y ocio sobre terrenos de propiedad municipal o autonómica, así como la creación o promoción de sociedades y empresas relacionadas con el deporte y clubes deportivos.

Los Estatutos de la Sociedad estipulan que el resultado del ejercicio se distribuirá a constituir la reserva conforme el artículo 214 de la Ley de Sociedades Anónimas y la reserva voluntaria con destino a la autofinanciación del programa de inversiones, considerando, por tanto, los Administradores de la Sociedad que la realización de sus actividades es sin ánimo de lucro al no existir reparto de dividendos.

**2) Bases de Presentación**

**a) Imagen fiel**

Estas cuentas anuales se han formulado a partir de los registros contables de Club de Campo Villa de Madrid, S.A. y se han preparado de acuerdo con la legislación mercantil vigente y con las normas establecidas en el Plan General de Contabilidad, con el objeto de mostrar la imagen fiel del patrimonio y de la situación financiera de la Sociedad al 31 de diciembre de 2020 y de los resultados de sus operaciones, de los cambios en el patrimonio neto y de sus flujos de efectivo correspondientes al ejercicio anual terminado en dicha fecha.

Estas cuentas anuales han sido formuladas por los Administradores de la Sociedad para su sometimiento a la aprobación de la Junta General de Accionistas, estimándose que serán aprobadas sin ninguna modificación.



**EMPRESA MIXTA CLUB DE CAMPO  
VILLA DE MADRID, S.A.**  
**Secretaría del Consejo de  
Administración**



CLUB DE CAMPO VILLA DE MADRID, S.A.

Cuentas Anuales  
31 de diciembre de 2020



**b) Comparación de la información**

De acuerdo con la legislación mercantil vigente, se presenta, a efectos comparativos, con cada una de las partidas del balance, de la cuenta de pérdidas y ganancias, del estado de cambios en el patrimonio neto y del estado de flujos de efectivo, además de las cifras del ejercicio 2020, las correspondientes al ejercicio anterior, que formaban parte de las cuentas anuales del ejercicio 2019 aprobadas por la Junta General de Accionistas de fecha 24 de junio de 2020.

**c) Moneda funcional y moneda de presentación**

Las cuentas anuales se presentan en euros, que es la moneda funcional y de presentación de la Sociedad.

**d) Aspectos críticos de la valoración y estimación de las incertidumbres y juicios relevantes en la aplicación de políticas contables**

La preparación de las cuentas anuales requiere la aplicación de estimaciones contables relevantes y la realización de juicios, estimaciones e hipótesis en el proceso de aplicación de las políticas contables de la Sociedad. En este sentido, se resumen a continuación los aspectos que han implicado un mayor grado de juicio, complejidad o en los que las hipótesis y estimaciones son significativas para la preparación de las cuentas anuales.

*(i) Estimaciones contables relevantes e hipótesis*

La corrección valorativa por insolvencias de clientes implica un elevado juicio por la Dirección y la revisión de saldos individuales en base a la calidad crediticia de los clientes, tendencias actuales del mercado y análisis histórico de las insolvencias a nivel agregado.

El cálculo de provisiones por litigios está sujeto a un elevado grado de incertidumbre. La Sociedad reconoce provisiones por litigios cuando existe una obligación legal y es probable que el proceso de lugar a una salida de recursos. Los procesos legales habitualmente implican asuntos legales complejos y están sujetos a incertidumbres sustanciales. Como consecuencia, la Dirección ejerce un juicio significativo en determinar si es probable que el proceso resulte en una salida de recursos y en la estimación del importe.

El coste de los compromisos por complementos salariales a largo plazo en forma de premios de vinculación se determina mediante valoraciones actuariales. Las valoraciones actuariales requieren la utilización de hipótesis sobre los tipos de descuento, la rentabilidad de los activos, los incrementos de los salarios, las tablas de mortalidad y la edad de jubilación. Estas estimaciones están sujetas a incertidumbres significativas debido al largo plazo de liquidación de estos planes.

Los activos por impuesto diferido se registran para todas aquellas diferencias temporarias deducibles, bases imponibles negativas pendientes de compensar y deducciones pendientes de aplicar, para las que es probable que la Sociedad disponga de ganancias fiscales futuras que permitan la aplicación de estos activos. Los Administradores tienen que realizar estimaciones significativas para determinar el importe de los activos por impuesto diferido que se pueden registrar, teniendo en cuenta los importes y las fechas en las que se obtendrán las ganancias fiscales futuras y el periodo de reversión de las diferencias temporarias imponibles.

Con fecha 11 de marzo de 2020 la Organización Mundial de la Salud declaró como pandemia internacional la situación de crisis sanitaria ocasionada por el COVID-19. En este sentido, el Gobierno de España declaró en el Real Decreto 463/2020 de fecha 14 de marzo de 2020, que estuvo vigente, mediante sucesivas prórrogas, hasta el 21 de junio de 2020. Entre las medidas implantadas por el mencionado Real Decreto





**CLUB DE CAMPO VILLA DE MADRID, S.A.**

**Cuentas Anuales  
31 de diciembre de 2020**



se encuentran, entre otras, la limitación de la libertad de circulación de las personas o el cese temporal de determinadas actividades empresariales.

El Estado de alarma fue declarado de nuevo el 25 de octubre de 2020 mediante el Real Decreto 926/2020 con una duración inicial de 15 días, extensible durante 6 meses adicionales hasta el 9 de mayo de 2021. Esta situación ha sido declarada en España para dar amparo constitucional pleno a las medidas contra la crisis sanitaria necesarias en las diferentes Comunidades Autónomas.

Esta situación está afectando de forma significativa a la economía global, debido a la interrupción o ralentización de las cadenas de suministro y al aumento significativo de la incertidumbre económica, evidenciado por un aumento en la volatilidad del precio de los activos, tipos de cambio y disminución de los tipos de interés a largo plazo.

Respecto a la Sociedad, el 2020 estuvo marcado por la pandemia del Covid 19 que no hizo posible el cumplimiento del plan de inversiones aprobado el año anterior por el consejo de administración a causa del cierre total del Club por casi 3 meses (desde el 14 de marzo de 2020) que por un lado hizo caer los ingresos de la Sociedad y por otro trajo consigo limitaciones en la movilidad que no permitió que la actividad se desarrollara con normalidad. El impacto económico de la pandemia se ha materializado en la caída de los ingresos que provienen de las cuotas de utilización, es decir, del importe que satisfacen los usuarios por usar las instalaciones deportivas, y que no se han podido recibir al estar las instalaciones cerradas por causa de fuerza mayor durante el período de confinamiento. Estos ingresos suponen el 13,41% de los ingresos totales de la sociedad, y se han visto reducidos en 1.024.597,07€ respecto al ejercicio anterior, lo que supone una caída del 24,88%. En concreto las restricciones aplicadas por la pandemia tuvieron una incidencia importante en los ingresos derivados de los eventos hípicas y de las instalaciones de gimnasio y piscinas, que son importantes centros de ingresos para la empresa, y que han arrastrado a la caída de ingresos global del conjunto de instalaciones. Por otro lado la pandemia ha derivado en la anulación de importantes actividades y eventos deportivos cuya cancelación ha facilitado el ahorro de gastos comprometidos para estos, entre los que destacan la cancelación concursos hípicas y actividades socioculturales entre otros.

*(ii) Cambios de estimación*

A pesar de que las estimaciones realizadas por los Administradores de la Sociedad se han calculado en función de la mejor información disponible al 31 de diciembre de 2020, es posible que acontecimientos que puedan tener lugar en el futuro obliguen a su modificación en los próximos ejercicios. El efecto en cuentas anuales de las modificaciones que, en su caso, se derivasen de los ajustes a efectuar durante los próximos ejercicios se registraría de forma prospectiva.

**3) Distribución de Resultados**

La distribución del beneficio del ejercicio finalizado el 31 de diciembre de 2019, formulada por los Administradores y aprobada por el Consejo de Administración el 24 de junio de 2020, fue la siguiente:

<b>(Euros)</b>	<b>2019</b>
<b>Base de reparto</b>	
Saldo de la cuenta de pérdidas y ganancias (beneficio)	193.657,19
	<b>193.657,19</b>
<b>Distribución</b>	
A reservas voluntarias	193.657,19
	<b>193.657,19</b>



**EMPRESA MIXTA CLUB DE CAMPO  
VILLA DE MADRID, S.A.  
Secretaría del Consejo de  
Administración**



CLUB DE CAMPO VILLA DE MADRID, S.A.

**Cuentas Anuales  
31 de diciembre de 2020**



La propuesta de distribución del resultado de la Sociedad del ejercicio finalizado el 31 de diciembre de 2020 formulada por el Consejo de Administración y pendiente de aprobación por la Junta General de Accionistas, es como sigue:

<b>(Euros)</b>	<b>2020</b>
<b>Base de reparto</b>	
Saldo de la cuenta de pérdidas y ganancias (beneficio)	92.075,69
	<b>92.075,69</b>
<b>Distribución</b>	
A reservas voluntarias	92.075,69
	<b>92.075,69</b>

Como se indica en la Nota 1, los Estatutos de la Sociedad estipulan que los resultados del ejercicio se destinarán a la autofinanciación del programa de inversiones, por tanto, las reservas de la Sociedad no son de libre disposición para el reparto de dividendos.

**4) Normas de Registro y Valoración**

Estas cuentas anuales se han preparado de acuerdo con el Plan General de Contabilidad aprobado por el Real Decreto 1514/2007, de 16 de noviembre, el cual ha sido modificado por el Real Decreto 1159/2010, de 17 de septiembre, así como con el resto de la legislación mercantil vigente. Las principales son los siguientes:

**a) Inmovilizado intangible**

Los activos incluidos en el inmovilizado intangible figuran contabilizados a su precio de adquisición, ya sea éste el precio de adquisición o el coste de producción. El inmovilizado intangible se presenta en el balance por su valor de coste minorado en el importe de las amortizaciones y correcciones valorativas por deterioro acumuladas.

Los gastos de mantenimiento de las aplicaciones informáticas se llevan a gastos en el momento en que se incurren en ellos. Los costes posteriores incurridos en el inmovilizado intangible, se registran como gasto, salvo que aumenten los beneficios económicos futuros esperados de los activos.

La amortización de los inmovilizados intangibles con vidas útiles finitas se realiza distribuyendo el importe amortizable de forma sistemática a lo largo de su vida útil mediante la aplicación de los siguientes criterios:

	<b>Método de amortización</b>	<b>Años de vida útil estimada</b>
Aplicaciones informáticas	Líneal	4

La Sociedad revisa el valor residual, la vida útil y el método de amortización de los inmovilizados intangibles al cierre de cada ejercicio. Las modificaciones en los criterios inicialmente establecidos se reconocen como un cambio de estimación.

La Sociedad evalúa y determina las correcciones valorativas por deterioro y las reversiones de las pérdidas por deterioro de valor del inmovilizado intangible de acuerdo con los criterios que se mencionan en el apartado 4.c).

**EMPRESA MIXTA CLUB DE CAMPO  
VILLA DE MADRID, S.A.  
Secretaría del Consejo de  
Administración**



CLUB DE CAMPO VILLA DE MADRID, S.A.

**Cuentas Anuales  
31 de diciembre de 2020**



b) Inmovilizado material

Los activos incluidos en el inmovilizado material figuran contabilizados a su precio de adquisición o de aportación. El inmovilizado material se presenta en el balance por su valor de coste minorado en el importe de las amortizaciones y correcciones valorativas por deterioro acumuladas.

Los bienes de inmovilizado recibidos en concepto de aportación no dineraria de capital se valoran por su valor razonable en el momento de la aportación.

La amortización de los elementos de inmovilizado material se realiza distribuyendo su importe amortizable de forma sistemática a lo largo de su vida útil. A estos efectos se entiende por importe amortizable el coste de adquisición menos su valor residual.

La amortización de los elementos del inmovilizado material se determina mediante la aplicación de los criterios que se mencionan a continuación:

	<u>Método de amortización</u>	<u>Años de vida útil estimada</u>
Construcciones	Lineal	25
Instalaciones técnicas y maquinaria	Lineal	6,6-10
Otras instalaciones, utillaje y mobiliario	Lineal	6,6-10
Equipos para el proceso de información	lineal	4
Otro inmovilizado material	Lineal	6,6

La Sociedad revisa el valor residual, la vida útil y el método de amortización del inmovilizado material al cierre de cada ejercicio. Las modificaciones en los criterios inicialmente establecidos se reconocen como un cambio de estimación.

Con posterioridad al reconocimiento inicial del activo, sólo se capitalizan aquellos costes incurridos en la medida en que supongan un aumento de su capacidad, productividad o alargamiento de la vida útil, debiéndose dar de baja el valor contable de los elementos sustituidos. En este sentido, los costes derivados del mantenimiento diario del inmovilizado material se registran en resultados a medida que se incurren.

La Sociedad evalúa y determina las correcciones valorativas por deterioro y las reversiones de las pérdidas por deterioro de valor del inmovilizado material de acuerdo con los criterios que se mencionan en el apartado 4.c).

c) Deterioro de valor de activos no financieros sujetos a amortización o depreciación

La Sociedad sigue el criterio de evaluar la existencia de indicios que pudieran poner de manifiesto el potencial deterioro de valor de los activos no financieros sujetos a amortización o depreciación, al objeto de comprobar si el valor contable de los mencionados activos excede de su valor recuperable, entendido como el mayor entre el valor razonable, menos costes de venta y su valor en uso.

Las pérdidas por deterioro se reconocen en la cuenta de pérdidas y ganancias.

Una vez reconocida la corrección valorativa por deterioro o su reversión, se ajustan las amortizaciones de los ejercicios siguientes considerando el nuevo valor contable.

No obstante lo anterior, si de las circunstancias específicas de los activos se pone de manifiesto una pérdida de carácter irreversible, ésta se reconoce directamente en pérdidas procedentes del inmovilizado de la cuenta de pérdidas y ganancias.

CLUB DE CAMPO VILLA DE MADRID  
C/ JUAN DE MADRID, 1  
28014 MADRID



d) Arrendamientos

Los contratos de arrendamiento en los que se transfiere de forma sustancial los riesgos y beneficios inherentes a la propiedad de los activos se clasifican como arrendamientos financieros. En caso contrario se clasifican como arrendamientos operativos.

(i) Contabilidad del arrendador

Arrendamientos operativos

Los ingresos procedentes de los arrendamientos operativos, netos de los incentivos concedidos, se reconocen como ingresos de forma lineal a lo largo del plazo del arrendamiento, salvo que resulte más representativa otra base sistemática de reparto por reflejar más adecuadamente el patrón temporal de consumo de los beneficios derivados del uso del activo arrendado.

(ii) Contabilidad del arrendatario

Arrendamientos operativos

Las cuotas derivadas de los arrendamientos operativos, netas de los incentivos recibidos, se reconocen como gasto de forma lineal durante el plazo del arrendamiento excepto que resulte más representativa otra base sistemática de reparto por reflejar más adecuadamente el patrón temporal de los beneficios del arrendamiento.

Las cuotas de arrendamiento contingente se registran como gasto cuando es probable que se vaya a incurrir en las mismas.

e) Instrumentos financieros

(i) Reconocimiento

La Sociedad reconoce un instrumento financiero cuando se convierte en una parte obligada del contrato o negocio jurídico conforme a las disposiciones del mismo.

Los instrumentos de deuda se reconocen desde la fecha que surge el derecho legal a recibir, o la obligación legal de pagar, efectivo. Los pasivos financieros, se reconocen en la fecha de contratación.

(ii) Clasificación y separación de instrumentos financieros

Los instrumentos financieros se clasifican en el momento de su reconocimiento inicial como un activo financiero, un pasivo financiero o un instrumento de patrimonio, de conformidad con el fondo económico del acuerdo contractual y con las definiciones de activo financiero, pasivo financiero o de instrumento de patrimonio.

La Sociedad clasifica los instrumentos financieros en las diferentes categorías atendiendo a las características y a las intenciones de la Dirección en el momento de su reconocimiento inicial.

(iii) Principios de compensación

Un activo financiero y un pasivo financiero son objeto de compensación sólo cuando la Sociedad tiene el derecho exigible de compensar los importes reconocidos y tiene la intención de liquidar la cantidad neta o de realizar el activo y cancelar el pasivo simultáneamente.



**CLUB DE CAMPO VILLA DE MADRID, S.A.**  
**Cuentas Anuales**  
**31 de diciembre de 2020**



(iv) Préstamos y partidas a cobrar

Los préstamos y partidas a cobrar se componen de créditos por operaciones comerciales y créditos por operaciones no comerciales con cobros fijos o determinables que no cotizan en un mercado activo distintos de aquellos clasificados en otras categorías de activos financieros. Estos activos se reconocen inicialmente por su valor razonable, incluyendo los costes de transacción incurridos, y se valoran posteriormente al coste amortizado utilizando el método del tipo de interés efectivo.

No obstante, los activos financieros que no tienen un tipo de interés establecido, que vencen o se espera recibir en el corto plazo y en los que el efecto de actualizar no es significativo, se valoran por su valor nominal.

La Sociedad valora los préstamos y partidas a cobrar al coste amortizado siempre que a la vista de las condiciones contractuales puedan realizarse estimaciones fiables de los flujos de efectivo.

(v) Intereses

Los intereses se reconocen por el método del tipo de interés efectivo.

(vi) Bajas de activos financieros

Los activos financieros se dan de baja contable cuando los derechos a recibir flujos de efectivo relacionados con los mismos han vencido o se han transferido y la Sociedad ha traspasado sustancialmente los riesgos y beneficios derivados de su titularidad.

La baja de un activo financiero en su totalidad implica el reconocimiento de resultados por la diferencia existente entre su valor contable y la suma de la contraprestación recibida, neta de gastos de la transacción, incluyéndose los activos obtenidos o pasivos asumidos y cualquier pérdida o ganancia diferida en ingresos y gastos reconocidos en patrimonio neto.

(vii) Fianzas

Las fianzas recibidas como consecuencia de los contratos de alquiler se valoran siguiendo los criterios expuestos para los pasivos financieros. La diferencia entre el importe recibido y el valor razonable se reconoce como un cobro anticipado que se imputa a la cuenta de pérdidas y ganancias durante el periodo de arrendamiento.

Las fianzas entregadas como consecuencia de los contratos de suministros se valoran siguiendo los criterios expuestos para los activos financieros. La diferencia entre el importe entregado y el valor razonable se reconoce como un pago anticipado que se imputa a la cuenta de pérdidas y ganancias durante el periodo que se presta el servicio.

(viii) Deterioro de valor de activos financieros

Un activo financiero o grupo de activos financieros está deteriorado y se ha producido una pérdida por deterioro, si existe evidencia objetiva del deterioro como resultado de uno o más eventos que han ocurrido después del reconocimiento inicial del activo y ese evento o eventos causantes de la pérdida tienen un impacto sobre los flujos de efectivo futuros estimados del activo o grupo de activos financieros, que puede ser estimado con fiabilidad.

La Sociedad sigue el criterio de registrar las oportunas correcciones valorativas por deterioro de préstamos y partidas a cobrar e instrumentos de deuda, cuando se ha producido una reducción o

EMPRESA MIXTA CLUB DE CAMPO  
VILLA DE MADRID, S.A.  
Secretaría del Consejo de  
Administración



CLUB DE CAMPO VILLA DE MADRID, S.A.

**Cuentas Anuales  
31 de diciembre de 2020**



retraso en los flujos de efectivo estimados futuros, motivados por la insolvencia del deudor.

En ejercicios posteriores se reconocen las reversiones del deterioro de valor en la medida en que exista un aumento del valor recuperable, con el límite del valor contable que tendría la inversión si no se hubiera reconocido el deterioro de valor.

La pérdida o reversión del deterioro se reconoce en la cuenta de pérdidas y ganancias.

La corrección valorativa por deterioro de valor de la inversión se limita al valor de la misma, excepto en aquellos casos en los que se hubieran asumido por parte de la Sociedad obligaciones contractuales, legales o implícitas, o bien haya efectuado pagos en nombre de las sociedades. En este último caso, se reconoce una provisión de acuerdo con los criterios expuestos en el apartado 4.j).

*(ix) Pasivos financieros*

Los pasivos financieros, incluyendo acreedores comerciales y otras cuentas a pagar, que no se clasifican como mantenidos para negociar o como pasivos financieros a valor razonable con cambios en la cuenta de pérdidas y ganancias, se reconocen inicialmente por su valor razonable, menos, en su caso, los costes de transacción que son directamente atribuibles a la emisión de los mismos. Con posterioridad al reconocimiento inicial, los pasivos clasificados bajo esta categoría se valoran a coste amortizado utilizando el método del tipo de interés efectivo.

No obstante, los pasivos financieros que no tienen un tipo de interés establecido, que vencen o se espera recibir en el corto plazo y en los que el efecto de actualizar no es significativo, se valoran por su valor nominal.

*(x) Bajas y modificaciones de pasivos financieros*

La Sociedad da de baja un pasivo financiero o una parte del mismo cuando ha cumplido con la obligación contenida en el pasivo, o bien está legalmente dispensada de la responsabilidad fundamental contenida en el pasivo, ya sea en virtud de un proceso judicial o por el acreedor.

La Sociedad reconoce la diferencia entre el valor contable del pasivo financiero o de una parte del mismo cancelado o cedido a un tercero y la contraprestación pagada, incluida cualquier activo cedido diferente del efectivo o pasivo asumido, con cargo o abono a la cuenta de pérdidas y ganancias.

Cuando se produce un intercambio de instrumentos de deuda que no tengan condiciones sustancialmente diferentes, el pasivo financiero original no se da de baja del balance, registrando el importe de las comisiones pagadas como un ajuste de su valor contable. El nuevo coste amortizado del pasivo financiero se determina aplicando el tipo de interés efectivo, que es aquel que iguala el valor en libros del pasivo financiero en la fecha de modificación con los flujos de efectivo a pagar según las nuevas condiciones.

A estos efectos, se considera que las condiciones de los contratos son sustancialmente diferentes cuando el prestamista es el mismo que otorgó el préstamo inicial y el valor actual de los flujos de efectivo del nuevo pasivo financiero, incluyendo las comisiones netas, difiere al menos en un 10% del valor actual de los flujos de efectivo pendientes de pago del pasivo financiero original, actualizados ambos al tipo de interés efectivo del pasivo original.

*f) Efectivo y otros activos líquidos equivalentes*

El efectivo y otros activos líquidos equivalentes incluyen el efectivo en caja y los depósitos bancarios

EMPRESA MIXTA CLUB DE CAMPO  
VILLA DE MADRID, S.A.  
Secretaría del Consejo de  
Administración



**CLUB DE CAMPO VILLA DE MADRID, S.A.**  
**Cuentas Anuales**  
**31 de diciembre de 2020**



a la vista en entidades de crédito. También se incluyen bajo este concepto otras inversiones a corto plazo de gran liquidez siempre que sean fácilmente convertibles en importes determinados de efectivo y que están sujetas a un riesgo insignificante de cambios de valor. A estos efectos se incluyen las inversiones con vencimientos de menos de tres meses desde la fecha de adquisición.

A efectos del estado de flujos de efectivo, se incluyen como efectivo y otros activos líquidos equivalentes los descubiertos bancarios que son exigibles a la vista y que forman parte de la gestión de tesorería de la Sociedad. Los descubiertos bancarios se reconocen en el balance como pasivos financieros por deudas con entidades de crédito.

**g) Subvenciones**

Las subvenciones, donaciones y legados se contabilizan como ingresos y gastos reconocidos en patrimonio neto cuando se obtiene, en su caso, la concesión oficial de las mismas, se han cumplido las condiciones para su concesión y no existen dudas razonables sobre la recepción de las mismas.

Las subvenciones de capital se imputan al resultado del ejercicio en proporción a la amortización correspondiente a los activos financiados con las mismas o en su caso, cuando se produzca la enajenación, baja o corrección valorativa por deterioro de los mismos.

En el caso de activos no depreciables, la subvención se imputa a resultados del ejercicio en el que se produce la enajenación, baja o corrección valorativa por deterioro de los mismos.

El importe de la corrección valorativa equivalente a la parte subvencionada se registra como una pérdida irreversible de los activos directamente contra el valor de los mismos.

Las subvenciones que se conceden para financiar gastos específicos se imputan a ingresos en el ejercicio que se devengan los gastos financiados.

Las subvenciones se califican como no reintegrables cuando se han cumplido las condiciones establecidas para su concesión, registrándose en ese momento directamente en el patrimonio neto, una vez deducido el efecto impositivo correspondiente.

Las subvenciones reintegrables se registran como pasivos de la Sociedad hasta que adquieren la condición de no reintegrables, no registrándose ningún ingreso hasta dicho momento.

Las subvenciones recibidas para financiar gastos específicos se imputan a la cuenta de pérdidas y ganancias del ejercicio en el que se devenguen los gastos que están financiando. Las subvenciones recibidas para adquirir activos materiales se imputan como ingresos del ejercicio en proporción a su amortización.

**h) Pasivos por retribuciones a largo plazo al personal**

La Sociedad clasifica sus compromisos por pensiones dependiendo de su naturaleza en planes de aportación definida y planes de prestación definida. Son de aportación definida aquellos planes en los que la Sociedad se compromete a realizar contribuciones de carácter predeterminado a una entidad separada (como puede ser una entidad aseguradora o un plan de pensiones), y siempre que no tenga la obligación legal, contractual o implícita de realizar contribuciones adicionales si la entidad separada no pudiera atender los compromisos asumidos. Los planes que no tengan el carácter de aportación definida se consideran de prestación definida.

La Sociedad tiene asumido con sus empleados un premio de vinculación, acorde con el convenio colectivo vigente, consistente en satisfacer una prestación equivalente a tres y seis meses de su último



CLUB DE CAMPO VILLA DE MADRID, S.A.

**Cuentas Anuales  
31 de diciembre de 2020**



salario fijo acreditado, en el caso que posean una antigüedad de 25 y 40 años respectivamente, como empleados de la Sociedad.

Plan de prestación definida

La Sociedad reconoce en balance la diferencia entre el valor actual de las retribuciones comprometidas y el valor razonable de los activos afectos al plan y el importe procedente de costes por servicios pasados todavía no reconocidos. Si de esta diferencia se pone de manifiesto un activo, su valoración no puede superar el valor actual de las prestaciones económicas que pueden retornar a la Sociedad en forma de reembolsos directos o en forma de menores contribuciones futuras, más, en su caso, la parte pendiente de imputar a resultados de los costes por servicios pasados no reconocidos. Todas las variaciones de estos importes se registran en la cuenta de pérdidas y ganancias.

i) Indemnizaciones por cese

Las indemnizaciones por cese involuntario se reconocen en el momento en que existe un plan formal detallado y se ha generado una expectativa válida entre el personal afectado de que se va a producir la rescisión de la relación laboral, ya sea por haber comenzado a ejecutar el plan o por haber anunciado sus principales características.

Las indemnizaciones a desembolsar en un plazo superior a los doce meses se descuentan al tipo de interés determinado en base a los tipos de mercado de bonos u obligaciones empresariales de alta calidad.

Las indemnizaciones por cese voluntario se reconocen cuando han sido anunciadas, sin que quepa posibilidad realista de retirar la oferta y se valoran por la mejor estimación del colectivo de empleados que se van a acoger al plan.

j) Provisiones

Las provisiones se reconocen cuando la Sociedad tiene una obligación presente, ya sea legal, contractual, implícita o tácita, como resultado de un suceso pasado; es probable que exista una salida de recursos que incorporen beneficios económicos futuros para cancelar tal obligación; y se puede realizar una estimación fiable del importe de la obligación.

Los importes reconocidos en el balance corresponden a la mejor estimación a la fecha de cierre de los desembolsos necesarios para cancelar la obligación presente, una vez considerados los riesgos e incertidumbres relacionados con la provisión y, cuando resulte significativo, el efecto financiero producido por el descuento, siempre que se pueda determinar con fiabilidad los desembolsos que se van a efectuar en cada periodo.

El tipo de descuento se determina antes de impuestos, considerando el valor temporal del dinero, así como los riesgos específicos que no han sido considerados en los flujos futuros relacionados con la provisión.

Las provisiones se revierten contra resultados cuando no es probable que exista una salida de recursos para cancelar tal obligación.

Por otra parte, se consideran pasivos contingentes aquellas posibles obligaciones surgidas como consecuencia de sucesos pasados cuya materialización está condicionada a que ocurran eventos futuros que no están enteramente bajo el control de la Sociedad, y aquellas obligaciones presentes surgidas como consecuencia de sucesos pasados para las que no es probable que haya una salida de recursos para su liquidación, o que no se pueden valorar con suficiente fiabilidad. Estos pasivos no son objeto de registro





**CLUB DE CAMPO VILLA DE MADRID, S.A.**  
**Cuentas Anuales**  
**31 de diciembre de 2020**



contable, detallándose los mismos en la memoria, excepto cuando la salida de recursos es remota.

*k) Ingresos por cuotas y prestación de servicios*

Los ingresos por cuotas o servicios se reconocen por el valor razonable de la contrapartida recibida o a recibir derivada de los mismos, en función de la corriente real de servicios que representen y con independencia del momento en que se produce la corriente monetaria o financiera derivada de ellos.

Tanto las tarifas como los presupuestos son aprobadas por el Excelentísimo Ayuntamiento de Madrid.

Los anticipos a cuenta de ventas futuras figuran valorados por el valor recibido.

*l) Impuesto sobre beneficios*

El gasto o ingreso por el impuesto sobre beneficios comprende tanto el impuesto corriente como el impuesto diferido.

Los activos o pasivos por impuesto sobre beneficios corriente se valoran por las cantidades que se espera pagar o recuperar de las autoridades fiscales, utilizando la normativa y tipos impositivos vigentes o aprobados y pendientes de publicación en la fecha de cierre del ejercicio.

El impuesto sobre beneficios corriente o diferido se reconoce en resultados, salvo que surja de una transacción o suceso económico que se ha reconocido en el mismo ejercicio o en otro diferente, contra patrimonio neto o de una combinación de negocios.

*(i) Reconocimiento de pasivos por impuesto diferido*

La Sociedad reconoce los pasivos por impuesto diferido en todos los casos, excepto que surjan del reconocimiento inicial del fondo de comercio o de un activo o pasivo en una transacción que no es una combinación de negocios y en la fecha de la transacción no afecta ni al resultado contable ni a la base imponible fiscal.

*(ii) Reconocimiento de activos por impuesto diferido*

La Sociedad reconoce los activos por impuesto diferido, siempre que resulte probable que existan ganancias fiscales futuras suficientes para su compensación o cuando la legislación fiscal contemple la posibilidad de conversión futura de activos por impuesto diferido en un crédito exigible frente a la Administración Pública.

La Sociedad reconoce la conversión de un activo por impuesto diferido en una cuenta a cobrar frente a la Administración Pública, cuando es exigible según lo dispuesto en la legislación fiscal vigente. A estos efectos, se reconoce la baja del activo por impuesto diferido con cargo al gasto por impuesto sobre beneficios diferido y la cuenta a cobrar con abono al impuesto sobre beneficios sobre corriente. De igual forma, la Sociedad reconoce el canje de un activo por impuesto diferido por valores de Deuda Pública, cuando se adquiere la titularidad de los mismos.

La Sociedad reconoce la obligación de pago derivada de la prestación patrimonial como un gasto de explotación con abono a la deuda con la Administración Pública cuando se devenga de acuerdo con la Ley del Impuesto sobre Sociedades.

No obstante, los activos que surjan del reconocimiento inicial de activos o pasivos en una transacción que no es una combinación de negocios y en la fecha de la transacción no afecta ni al resultado contable



**CLUB DE CAMPO VILLA DE MADRID, S.A.**

**Cuentas Anuales  
31 de diciembre de 2020**



ni a la base imponible fiscal, no son objeto de reconocimiento.

Salvo prueba en contrario, no se considera probable que la Sociedad disponga de ganancias fiscales futuras cuando se prevea que su recuperación futura se va a producir en un plazo superior a los diez años contados desde la fecha de cierre del ejercicio, al margen de cuál sea la naturaleza del activo por impuesto diferido o en el caso de tratarse de créditos derivados de deducciones y otras ventajas fiscales pendientes de aplicar fiscalmente por insuficiencia de cuota, cuando habiéndose producido la actividad u obtenido el rendimiento que origine el derecho a la deducción o bonificación, existan dudas razonables sobre el cumplimiento de los requisitos para hacerlas efectivas.

La Sociedad sólo reconoce los activos por impuestos diferido derivados de pérdidas fiscales compensables, en la medida que sea probable que se vayan a obtener ganancias fiscales futuras que permitan compensarlos en un plazo no superior al establecido por la legislación fiscal aplicable, con el límite máximo de diez años, salvo prueba de que sea probable su recuperación en un plazo superior, cuando la legislación fiscal permita compensarlos en un plazo superior o no establezca límites temporales a su compensación.

Por el contrario, se considera probable que la Sociedad dispone de ganancias fiscales suficientes para recuperar los activos por impuesto diferido, siempre que existan diferencias temporarias imponibles en cuantía suficiente, relacionadas con la misma autoridad fiscal y referidas al mismo sujeto pasivo, cuya reversión se espere en el mismo ejercicio fiscal en el que se prevea reviertan las diferencias temporarias deducibles o en ejercicios en los que una pérdida fiscal, surgida por una diferencia temporaria deducible, pueda ser compensada con ganancias anteriores o posteriores.

La Sociedad reconoce los activos por impuesto diferido que no han sido objeto de reconocimiento por exceder del plazo de recuperación de los diez años, a medida que el plazo de reversión futura no excede de los diez años contados desde la fecha del cierre del ejercicio o cuando existan diferencias temporarias imponibles en cuantía suficiente.

Al objeto de determinar las ganancias fiscales futuras, la Sociedad tiene en cuenta las oportunidades de planificación fiscal, siempre que tenga la intención de adoptarlas o es probable que las vaya a adoptar.

*(iii) Valoración de activos y pasivos por impuesto diferido*

Los activos y pasivos por impuesto diferido se valoran por los tipos impositivos que vayan a ser de aplicación en los ejercicios en los que se espera realizar los activos o pagar los pasivos, a partir de la normativa y tipos que están vigentes o aprobados y pendientes de publicación y una vez consideradas las consecuencias fiscales que se derivarán de la forma en que la Sociedad espera recuperar los activos o liquidar los pasivos. A estos efectos, la Sociedad ha considerado la deducción por reversión de medidas temporales desarrollada en la disposición transitoria trigésima séptima de la Ley 27/2014, de 27 de noviembre, del Impuesto sobre Sociedades, como un ajuste al tipo impositivo aplicable a la diferencia temporaria deducible asociada a la no deducibilidad de las amortizaciones practicadas en los ejercicios 2013 y 2014.

*(iv) Clasificación*

Los activos y pasivos por impuesto diferido se reconocen en el balance como activos o pasivos no corrientes, independientemente de la fecha esperada de realización o liquidación.

*m) Clasificación de activos y pasivos entre corriente y no corriente*

La Sociedad presenta el balance clasificando activos y pasivos entre corriente y no corriente. A estos efectos son activos o pasivos corrientes aquellos que cumplan los siguientes criterios:



CLUB DE CAMPO VILLA DE MADRID, S.A.

**Cuentas Anuales  
31 de diciembre de 2020**



- Los activos se clasifican como corrientes cuando se espera realizarlos o se pretende venderlos o consumirlos en el transcurso del ciclo normal de la explotación de la Sociedad, se mantienen fundamentalmente con fines de negociación, se espera realizarlos dentro del periodo de los doce meses posteriores a la fecha de cierre o se trata de efectivo u otros activos líquidos equivalentes, excepto en aquellos casos en los que no puedan ser intercambiados o utilizados para cancelar un pasivo, al menos dentro de los doce meses siguientes a la fecha de cierre.
- Los pasivos se clasifican como corrientes cuando se espera liquidarlos en el ciclo normal de la explotación de la Sociedad, se mantienen fundamentalmente para su negociación, se tienen que liquidar dentro del periodo de doce meses desde la fecha de cierre o la Sociedad no tiene el derecho incondicional para aplazar la cancelación de los pasivos durante los doce meses siguientes a la fecha de cierre.

El ciclo normal de explotación de la Sociedad es inferior a un año.

n) Medioambiente

La Sociedad realiza operaciones cuyo propósito principal es prevenir, reducir o reparar el daño que como resultado de sus actividades pueda producir sobre el medio ambiente.

Los gastos derivados de las actividades medioambientales se reconocen como "Otros gastos de explotación" en el ejercicio en el que se incurren.

Los elementos del inmovilizado material adquiridos con el objeto de ser utilizados de forma duradera en su actividad y cuya finalidad principal es la minimización del impacto medioambiental y la protección y mejora del medio ambiente, se reconocen como activos mediante la aplicación de criterios de valoración, presentación y desglose consistentes con los que se mencionan en la nota 6.

o) Transacciones con partes vinculadas

Las transacciones entre empresas del Grupo, salvo aquellas relacionadas con fusiones, escisiones y aportaciones no dinerarias de negocios, se reconocen por el valor razonable de la contraprestación entregada o recibida. La diferencia entre dicho valor y el importe acordado, se registra de acuerdo con la sustancia económica subyacente.

Los precios de las operaciones realizadas con partes vinculadas se encuentran adecuadamente soportados, por lo que los Administradores de la Sociedad consideran que no existen riesgos que pudieran originar pasivos fiscales significativos.

Las transacciones con el Excelentísimo Ayuntamiento de Madrid se reconocen por el valor razonable de la contraprestación entregada o recibida.

EMPRESA MIXTA CLUB DE CAMPO  
VILLA DE MADRID, S.A.  
Secretaría del Consejo de  
Administración



CLUB DE CAMPO VILLA DE MADRID, S.A.

**Cuentas Anuales**  
**31 de diciembre de 2020**



5) Inmovilizado Intangible

La composición y el movimiento habido en las cuentas incluidas en el inmovilizado intangible, han sido los siguientes:

(Euros)	Saldo inicial	Altas y dotaciones	Bajas	Trasposos	Saldo final
<b>Ejercicio 2020</b>					
Coste					
Aplicaciones informáticas	737.086,71	-	-	-	737.086,71
<b>Total coste</b>	<b>737.086,71</b>	-	-	-	<b>737.086,71</b>
Amortización acumulada					
Aplicaciones informáticas	(662.336,55)	(39.922,61)	-	-	(702.259,16)
<b>Total amortización acumulada</b>	<b>(662.336,55)</b>	<b>(39.922,61)</b>	-	-	<b>(702.259,16)</b>
<b>Valor neto contable</b>	<b>74.750,16</b>	<b>(39.922,61)</b>	-	-	<b>34.827,55</b>
<b>Ejercicio 2019</b>					
Coste					
Aplicaciones informáticas	737.323,83	-	-	(237,12)	737.086,71
<b>Total coste</b>	<b>737.323,83</b>	-	-	<b>(237,12)</b>	<b>737.086,71</b>
Amortización acumulada					
Aplicaciones informáticas	(614.853,03)	(47.483,52)	-	-	(662.336,55)
<b>Total amortización acumulada</b>	<b>(614.853,03)</b>	<b>(47.483,52)</b>	-	-	<b>(662.336,55)</b>
<b>Valor neto contable</b>	<b>122.470,80</b>	<b>(47.483,52)</b>	-	<b>(237,12)</b>	<b>74.750,16</b>

a) Bienes totalmente amortizados

El coste de los inmovilizados intangibles que están totalmente amortizados y que todavía están en uso al 31 de diciembre de 2020 asciende a 644.123,72 euros y a 606.064,72 euros en 2019.

EMPRESA MIXTA CLUB DE CAMPO  
VILLA DE MADRID, S.A.  
Secretaría del Consejo de  
Administración



**CLUB DE CAMPO VILLA DE MADRID, S.A.**  
**Cuentas Anuales**  
**31 de diciembre de 2020**



**6) Inmovilizado Material**

La composición y el movimiento habido en las cuentas incluidas en el inmovilizado material han sido las siguientes:

(Euros)	Saldo inicial	Altas y dotaciones	Bajas	Traspasos	Saldo final
<b>Ejercicio 2020</b>					
Coste					
Terrenos	3.016.119,15	-	-	-	3.016.119,15
Construcciones	23.464.428,55	-	-	603.429,67	24.067.858,22
Instalaciones técnicas y otro inmovilizado material	22.119.316,92	531.946,74	-	413.477,57	23.064.741,23
Inmovilizado en curso y anticipos	862.632,53	1.257.837,02	(215.427,50)	(1.016.907,24)	888.134,81
<b>Total Coste</b>	<b>49.462.497,15</b>	<b>1.789.783,76</b>	<b>(215.427,50)</b>	<b>-</b>	<b>51.036.853,41</b>
Amortización acumulada					
Construcciones	(11.101.369,85)	(748.629,74)	-	-	(11.849.999,59)
Instalaciones técnicas y otro inmovilizado material	(18.463.224,14)	(874.650,82)	-	-	(19.337.874,96)
<b>Total amortización acumulada</b>	<b>(29.564.593,99)</b>	<b>(1.623.280,56)</b>	<b>-</b>	<b>-</b>	<b>(31.187.874,55)</b>
<b>Valor neto contable</b>	<b>19.897.903,16</b>	<b>166.503,20</b>	<b>(215.427,50)</b>	<b>-</b>	<b>19.848.978,86</b>
<b>Ejercicio 2019</b>					
Coste					
Terrenos	3.016.119,15	-	-	-	3.016.119,15
Construcciones	21.097.949,82	-	-	2.366.478,73	23.464.428,55
Instalaciones técnicas y otro inmovilizado material	20.543.889,85	472.587,00	(1.020,00)	1.103.860,07	22.119.316,92
Inmovilizado en curso y anticipos	765.218,31	3.565.553,02	(5.955,53)	(3.462.183,27)	862.632,53
<b>Total Coste</b>	<b>45.423.177,13</b>	<b>4.038.140,02</b>	<b>(6.975,53)</b>	<b>8.155,53</b>	<b>49.462.497,15</b>
Amortización acumulada					
Construcciones	(10.338.578,40)	(754.863,13)	-	(7.928,32)	(11.101.369,85)
Instalaciones técnicas y otro inmovilizado material	(17.760.706,13)	(703.249,40)	721,48	9,91	(18.463.224,14)
<b>Total amortización acumulada</b>	<b>(28.099.284,53)</b>	<b>(1.458.112,53)</b>	<b>721,48</b>	<b>(7.918,41)</b>	<b>(29.564.593,99)</b>
<b>Valor neto contable</b>	<b>17.323.892,60</b>	<b>2.580.027,49</b>	<b>(6.254,05)</b>	<b>237,12</b>	<b>19.897.903,16</b>

Al 31 de diciembre de 2020, el inmovilizado material en curso recoge la ampliación del gimnasio por importe de 108.059,72 euros, aseos de minuválidos en el campo de prácticas por importe de 119.350,88 euros, pavimento en la carpa de eventos por importe de 122.043,06€ y los campos de croquet por importe de 198.351,40 euros.

Al 31 de diciembre de 2019, el inmovilizado material en curso recogía, entre otros, la red de drenaje de las pistas de tenis por importe de 215.605,94 euros y la pavimentación de caminos incluidos los del golf, por importe de 413.299,13 euros.

EMPRESA MIXTA CLUB DE CAMPO  
VILLA DE MADRID, S.A.  
Secretaría del Consejo de  
Administración



CLUB DE CAMPO VILLA DE MADRID, S.A.

**Cuentas Anuales  
31 de diciembre de 2020**



Las altas y traspasos de inmovilizado material que han tenido lugar en el ejercicio 2020 corresponden fundamentalmente a la finalización de las obras efectuadas en distintas instalaciones del Club:

- Obra adecuación vestuarios personal piscina, por importe de 177.297,45 euros.
- Obra reforma cubierta e interior cuadra 6, por importe de 374.990,63 euros.
- Red drenaje pistas de tenis, por importe de 282.930,19 euros.
- Obra aparcamiento campo de prácticas de golf, tenis y tiro 240.651,87 euros.

Las altas y traspasos de inmovilizado material que tuvieron lugar en el ejercicio 2019 correspondieron fundamentalmente a la finalización de las obras efectuadas en distintas instalaciones del Club:

- Fases 3 de la adecuación de la zona de cuerdas por importe de 1.680.796,89 euros,
- Ampliación tees campos de golf por importe de 514.593,82 euros,
- Equipo de bombeo impulsor depósito de golf por importe de 356.601,36 euros,
- Reforma carpintería y acristalamiento chalets por importe de 233.300,77 euros
- Cubierta fibrocemento nueva sala formación en boxes por importe de 242.947,38 euros, y
- Reforma acceso puerta principal por importe de 173.764,60 euros.

a) Bienes totalmente amortizados

El coste de los elementos del inmovilizado material que están totalmente amortizados y que todavía están en uso al 31 de diciembre es como sigue:

(Euros)	2020	2019
Construcciones	5.104.475,98	4.557.032,96
Instalaciones técnicas y maquinaria	1.794.234,98	1.640.931,81
Otras instalaciones, utillaje y mobiliario	14.263.671,54	13.442.105,08
Otro inmovilizado	793.733,11	774.350,97
	<b>21.956.115,61</b>	<b>20.414.420,82</b>

b) Subvenciones oficiales recibidas

La adquisición de determinados elementos del inmovilizado material ha sido financiada en parte por una serie de subvenciones concedidas a la Sociedad por el Excelentísimo Ayuntamiento de Madrid (véase nota 13).

c) Seguros

La Sociedad tiene contratadas varias pólizas de seguro para cubrir los riesgos a que están sujetos los elementos del inmovilizado material. La cobertura de estas pólizas se considera suficiente para cubrir el valor neto contable del inmovilizado material.

EMPRESA MIXTA CLUB DE CAMPO  
VILLA DE MADRID, S.A.  
Secretaría del Consejo de  
Administración



**CLUB DE CAMPO VILLA DE MADRID, S.A.**  
**Cuentas Anuales**  
**31 de diciembre de 2020**



**7) Arrendamientos operativos – Arrendatario**

La Sociedad tiene arrendado a terceros en régimen de arrendamiento operativo una serie de bienes. Una descripción de los bienes arrendados más relevantes es como sigue:

<b>Ejercicio 2020</b>			
<b>Descripción del bien arrendado</b>	<b>Fecha Inicio</b>	<b>Fecha Fin</b>	<b>Euros cuota mensual</b>
Fotocopiadora (oficina administración)	12/03/2016	12/02/2021	289,00
Fotocopiadora (oficina talleres)	15/07/2016	15/07/2020	47,79
Fotocopiadora (IRU ADU C20301)	30/06/2017	30/06/2022	57,29
Fotocopia (oficina golf)	08/04/2019	08/04/2024	50,00
Desfibriladores	30/07/2017	30/07/2020	825,00
Maquinaria (2kubotas)	01/05/2016	01/05/2020	1.608,54
Maquinaria (Riversa)	27/03/2017	27/03/2021	8.811,03
Coches de golf 60	09/01/2019	09/01/2021	8.940,00
Furgoneta Opel Vivaro	20/04/2017	20/04/2020	360,48
Furgoneta Opel Vivaro	01/07/2020	30/06/2021	342,86
Carros eléctricos de golf	01/01/2019	31/12/2020	2.020,00
Limpiafondos	01/07/2019	01/07/2022	357,19
Cajón de efectivo CashDro	26/06/2019	26/06/2022	203,24
Cajón de efectivo CashDro	01/07/2019	01/07/2022	167,97

<b>Ejercicio 2019</b>			
<b>Descripción del bien arrendado</b>	<b>Fecha Inicio</b>	<b>Fecha Fin</b>	<b>Euros cuota mensual</b>
Fotocopiadora (oficina administración)	12/03/2016	12/02/2021	289,00
Fotocopiadora (oficina abonados)	01/02/2015	01/01/2020	69,00
Fotocopiadora (oficina talleres)	15/07/2016	15/07/2020	47,79
Fotocopiadora (IRU ADU C20301)	30/06/2017	30/06/2022	57,29
Fotocopia (oficina golf)	08/04/2019	08/04/2024	50,00
Desfibriladores	30/07/2017	30/07/2020	825,00
Maquinaria (2kubotas)	01/05/2016	01/05/2020	804,27
Maquinaria (Riversa)	27/03/2017	27/03/2021	8.811,03
Coches de golf 60	09/01/2019	09/01/2021	8.940,00
Furgoneta Opel Vivaro	20/04/2017	20/04/2020	360,48
Carros eléctricos de golf	01/01/2019	31/12/2020	2.020,00
Limpiafondos	26/06/2019	26/06/2022	357,19
Cajón CashDro	26/06/2019	26/06/2022	203,24

El importe de las cuotas de arrendamientos operativos reconocidas como gastos en el ejercicio 2020 y 2019 ascienden a 281.080,34 euros y 372.645,65 euros, respectivamente (Nota 19.d).

Los pagos mínimos futuros por arrendamientos operativos no cancelables son los siguientes:

<b>(Euros)</b>	<b>2020</b>	<b>2019</b>
Hasta un año	40.046,63	259.348,33
Entre uno y cinco años	6.076,67	41.673,10
	<b>46.123,30</b>	<b>301.021,43</b>

*[Faint stamp or watermark text, illegible]*

**EMPRESA MIXTA CLUB DE CAMPO  
 VILLA DE MADRID, S.A.  
 Secretaría del Consejo de  
 Administración**



**8) Arrendamientos operativos - Arrendador**

La Sociedad tiene colocadas en el terreno donde desarrolla su actividad una serie de antenas de telefonía y otros servicios (locales y tiendas) por las cuales cobra un alquiler mensual. Además, determinados servicios ofrecidos por la Sociedad son explotados por terceros, cobrando la Sociedad por esta concesión un alquiler mensual. Una descripción de estos contratos de arrendamiento es como sigue:

**Ejercicio 2020**

Descripción del bien arrendado	Fecha Inicio	Fecha Fin	Euros cuota mensual	Actualización
Telefónica Móviles (antena de telefonía en puerta de Golf)	15/11/1993	31/12/2020	1.918,20	IPC
Telefónica Móviles (antena de telefonía en Tenis cubierto)	01/07/2006	30/06/2020	1.117,28	IPC
Telefónica Móviles (micro antenas en Chalets Social y Tenis)	15/06/2006	15/06/2021	100,00	IPC
Vodafone (antena de telefonía)	22/09/2004	30/09/2020	1.345,77	IPC
France Telecom (antena de telefonía en zona de Cuadras)	01/01/2015	31/12/2020	1.080,08	IPC
France Telecom (antena de telefonía cuesta de las Perdices)	01/01/2015	31/12/2020	922,89	IPC
France Telecom (Caseta control 2)	01/01/2015	31/12/2024	780,98	IPC
Erbut Consult, S.L. (Tienda de Golf)	09/04/2018	09/04/2022	1.050,00	IPC

**Ejercicio 2019**

Descripción del bien arrendado	Fecha Inicio	Fecha Fin	Euros cuota mensual	Actualización
Telefónica Móviles (antena de telefonía en puerta de Golf)	15/11/1993	31/12/2020	1.918,20	IPC
Telefónica Móviles (antena de telefonía en Tenis cubierto)	01/07/2006	30/06/2020	1.117,28	IPC
Telefónica Móviles (micro antenas en Chalets Social y Tenis)	15/06/2006	15/06/2021	100,00	IPC
Vodafone (antena de telefonía)	22/09/2004	30/09/2020	1.345,77	IPC
France Telecom (antena de telefonía en zona de Cuadras)	01/01/2015	31/12/2020	1.080,08	IPC
France Telecom (antena de telefonía cuesta de las Perdices)	01/01/2015	31/12/2020	922,89	IPC
France Telecom (Caseta control 2)	01/01/2015	31/12/2024	780,98	IPC
Erbut Consult, S.L. (Tienda de Golf)	09/04/2018	09/04/2022	1.050,00	IPC

Durante el ejercicio 2020 y 2019 se han reconocido ingresos por importe de 99.870,55 euros y 104.704,42 euros, respectivamente (véase nota 19.b).

Los cobros futuros mínimos por arrendamientos operativos no cancelables son los siguientes:

(Euros)	2020	2019
Hasta un año	22.517,51	89.034,10
Entre uno y cinco años	31.558,49	54.268,40
Más de cinco años	-	-
	<b>54.076,00</b>	<b>143.302,50</b>

EMPRESA MIXTA CLUB DE CAMPO  
VILLA DE MADRID, S.A.  
Secretaría del Consejo de  
Administración





**CLUB DE CAMPO VILLA DE MADRID, S.A.**  
**Cuentas Anuales**  
**31 de diciembre de 2020**



**9) Política y Gestión de Riesgos**

Las actividades de la Sociedad están expuestas a diversos riesgos financieros: riesgo de liquidez, riesgo de crédito y riesgo del tipo de interés en los flujos de efectivo. El programa de gestión del riesgo global de la Sociedad se centra en la incertidumbre de los mercados financieros y trata de minimizar los efectos potenciales adversos sobre la rentabilidad financiera de la Sociedad.

La gestión del riesgo está controlada por el Consejo de Administración de la Sociedad el cual, identifica, evalúa y cubre los riesgos financieros en estrecha colaboración con las unidades operativas de la Sociedad. El Excelentísimo Ayuntamiento de Madrid y el Consejo de Administración de la Sociedad proporcionan políticas escritas para la gestión del riesgo global, así como para materias concretas tales como, riesgo de tipo de interés, riesgo de liquidez e inversión del excedente de liquidez.

**a) Riesgo de crédito**

La Sociedad no tiene concentraciones significativas de riesgo de crédito. La Sociedad tiene políticas para asegurar que los ingresos por cuotas y servicios se efectúen a clientes con un historial de crédito adecuado. Las ventas a clientes o abonados minoristas se realizan en efectivo, por medio de tarjetas de crédito o domiciliación bancaria.

La corrección valorativa por insolvencias de clientes implica un elevado juicio por la Dirección y la revisión de saldos individuales en base a la calidad crediticia de los clientes, tendencias actuales del mercado y análisis histórico de las insolvencias a nivel agregado. En relación a la corrección valorativa derivada del análisis agregado de la experiencia histórica de impagados, una reducción en el volumen de saldos implica una reducción de las correcciones valorativas y viceversa.

**b) Riesgo de interés**

El riesgo de tipo de interés de la Sociedad surge de los recursos ajenos a largo plazo. Los recursos ajenos emitidos a tipos variables exponen a la Sociedad a riesgo de tipo de interés de los flujos de efectivo.

La Sociedad gestiona el riesgo de tipo de interés en los flujos de efectivo, negociando en el mercado bancario el mínimo tipo de interés posible para sus operaciones de crédito.

**c) Riesgo de liquidez**

La Sociedad lleva a cabo una gestión prudente del riesgo de liquidez, fundada en el mantenimiento de suficiente efectivo, la disponibilidad de financiación mediante un importe suficiente de facilidades de crédito comprometidas. El Consejo de Administración de la Sociedad tiene como objetivo mantener la flexibilidad en la financiación mediante la disponibilidad de líneas de crédito contratadas.

A 31 de diciembre de 2020 la Sociedad presente un fondo de maniobra negativo por importe de 3.232.661,67 euros (3.200.635,47 euros en 2019). A la fecha de formulación de las presentes cuentas anuales correspondientes al ejercicio anual terminado al 31 de diciembre de 2020, la Sociedad ha facturado 8.989.382,40 euros correspondientes a las cuotas devengadas de los abonados por el primer semestre del ejercicio 2021, restableciendo el desequilibrio financiero temporal y posibilitando el cumplimiento de los compromisos y obligaciones contraídas por la Sociedad.

La clasificación de los activos y pasivos financieros por plazos de vencimiento contractuales se muestra en las notas 10 y 15.



**EMPRESA MIXTA CLUB DE CAMPO  
VILLA DE MADRID, S.A.  
Secretaría del Consejo de  
Administración**

**CLUB DE CAMPO VILLA DE MADRID, S.A.****Cuentas Anuales****31 de diciembre de 2020****10) Activos Financieros por Categorías**

La clasificación de los activos financieros por categorías y clases, así como la comparación del valor razonable y el valor contable es como sigue:

(Euros)	2020		2019	
	No corriente	Corriente	No corriente	Corriente
<i>Préstamos y partidas a cobrar</i>				
Cientes por ventas y prestaciones de servicios	-	474.130,19	-	568.949,03
Cientes, empresas del grupo y asociadas corto	-	8.013,60	-	9.794,39
Deudores varios	-	12.744,78	-	3.037,46
Personal	-	46.936,44	-	57.094,51
Otros activos financieros	3.058,38	34.715,76	3.058,38	28.004,56
<b>Total activos financieros</b>	<b>3.058,38</b>	<b>576.540,77</b>	<b>3.058,38</b>	<b>666.879,95</b>

El valor razonable de los activos no difiere significativamente del valor contable.

**a) Deudores comerciales y otras cuentas a cobrar**

El detalle de deudores comerciales y otras cuentas a cobrar es el siguiente:

(Euros)	2020	2019
<b>Grupo</b>		
Otros deudores (Nota 18.a))	8.013,60	9.794,39
	8.013,60	9.794,39
<b>No vinculadas</b>		
Cientes	474.130,20	568.949,03
Otros deudores	12.744,78	3.037,46
Personal	46.936,44	57.094,51
Activos por impuestos corriente (Nota 16)	287.009,85	314.693,45
Otros créditos con las Administraciones. Públicas (Nota 16)	331.796,11	612.491,13
Otros activos financieros	34.715,76	28.004,56
	1.187.333,14	1.584.270,14
<b>Total</b>	<b>1.195.346,74</b>	<b>1.594.064,53</b>

EMPRESA MIXTA CLUB DE CAMPO  
VILLA DE MADRID, S.A.  
Secretaría del Consejo de  
Administración



CLUB DE CAMPO VILLA DE MADRID, S.A.

**Cuentas Anuales  
31 de diciembre de 2020**



(i) Deterioro del valor

El saldo de la partida "Clientes por ventas y prestaciones de servicios" se presenta neto de las correcciones valorativas por deterioro. El análisis del movimiento de las cuentas correctoras representativas de las pérdidas por deterioro originadas por el riesgo de crédito de activos financieros valorados a coste amortizado es como sigue:

(Euros)	2020	2019
Saldo inicial	479.914,71	475.963,03
Dotaciones	2.100,63	6.772,50
Reversiones	-	(2.820,82)
Otros	-	-
<b>Saldo final</b>	<b>482.015,34</b>	<b>479.914,71</b>

Adicionalmente se han registrado pérdidas por créditos incobrables por importe de 4.065,86 euros a 31 de diciembre de 2020 (4.041,50 euros a 31 de diciembre de 2019)

11) Efectivo y Otros Activos Líquidos Equivalentes

El detalle del epígrafe efectivo y otros activos líquidos equivalentes es como sigue:

(Euros)	2020	2019
Caja	16.699,39	43.881,59
Bancos	652.472,07	268.904,12
<b>Saldo final</b>	<b>669.171,46</b>	<b>312.785,71</b>

A 31 de diciembre de 2020 y 2019 no se presentaban restricciones a la disponibilidad de estos saldos.

12) Fondos Propios

La composición y el movimiento del patrimonio neto se presentan en el estado de cambios en el patrimonio neto.

a) Capital escriturado

El capital de la Sociedad al 31 de diciembre de 2020 y 2019 está representado por 7.600 acciones nominativas, totalmente desembolsadas, de 601,01 euros cada una, suscritas en un 51,00% por el Excelentísimo Ayuntamiento de Madrid y el 49,00% restante repartido a partes iguales entre la R.S.H.E.C.C. y el Patrimonio del Estado. Las acciones en poder del Excelentísimo Ayuntamiento de Madrid son intransferibles a terceras personas, mientras que las suscritas por la R.S.H.E.C.C. y el Patrimonio del Estado pueden transmitirse con consentimiento expreso de los otros accionistas.

Para constituir la Sociedad se realizó una aportación no dineraria de capital, acordándose valorar los terrenos e instalaciones, cuyo uso se cedía para explotación en régimen de empresa mixta. Las aportaciones realizadas por cada uno de los socios fueron las siguientes:

EMPRESA MIXTA CLUB DE CAMPO  
VILLA DE MADRID, S.A.  
Secretaría del Consejo de  
Administración



## CLUB DE CAMPO VILLA DE MADRID, S.A.

### Cuentas Anuales 31 de diciembre de 2020



- Derecho de uso de los terrenos e instalaciones aportadas por el Ayuntamiento de Madrid, que fueron valorados en un importe de 2.329.522,92 euros.
- Derecho de uso de los terrenos e instalaciones propiedad del Patrimonio del Estado que inicialmente tenía la R.S.H.E.C.C., que fueron valorados en un importe de 686.596,23 euros.
- Muebles y enseres que se encontraban en las instalaciones cuyo derecho de uso cedía la R.S.H.E.C.C., que fueron valorados en un importe de 631.063,00 euros.
- Fondo de comercio que fue valorado en un importe de 319.498,00 euros, que surge debido a que hasta ese momento la R.S.H.E.C.C. explotaba las instalaciones y terrenos de las que se iba a encargar ahora la empresa mixta (los empleados de la R.S.H.E.C.C. pasaron a ser empleados de la nueva Sociedad y los socios de la R.S.H.E.C.C. tenían derecho preferente de ingreso en la nueva Sociedad). Este fondo de comercio fue amortizado totalmente el 1 de enero de 2009.
- Derechos de crédito que ostentaba la R.S.H.E.C.C. contra los socios que se abonasen a la nueva Sociedad por un importe de 601.012,00 euros.

En el supuesto de disolución de la Sociedad, y como parte de la misma, los derechos de uso de los terrenos aportados mencionados anteriormente revertirán a los mismos aportantes sin pérdida patrimonial por considerar que objetivamente dichos terrenos no están sometidos a depreciación.

b) Reservas y resultados negativos de ejercicios anteriores

La composición y el movimiento habido en las cuentas incluidas en el epígrafe de reservas y resultados son como sigue:

(Euros)	Saldo inicial	Distribución de resultados	Saldo final
<b>Ejercicio 2020</b>			
Reserva legal	1.141.294,60	-	1.141.294,60
Reservas voluntarias	7.899.662,00	193.657,19	8.093.335,19
Reserva de diferencia ajuste capital a euros	15,99	-	15,99
	<b>9.040.972,59</b>	<b>193.657,19</b>	<b>9.234.629,78</b>
<b>Ejercicio 2019</b>			
Reserva legal	1.141.294,60	-	1.141.294,60
Reservas voluntarias	6.998.664,09	900.997,91	7.899.662,00
Reserva de diferencia ajuste capital a euros	15,99	-	15,99
	<b>8.139.974,68</b>	<b>900.997,91</b>	<b>9.040.972,59</b>

(i) Reserva legal

La reserva legal ha sido dotada de conformidad con el artículo 272 de la Ley de Sociedades de Capital, que establece que, en todo caso, una cifra igual al 10 por 100 del beneficio del ejercicio se destinará a ésta hasta que alcance, al menos, el 20 por 100 del capital social.

No puede ser distribuida y, si es usada para compensar pérdidas, en el caso de que no



CLUB DE CAMPO VILLA DE MADRID, S.A.

**Cuentas Anuales  
31 de diciembre de 2020**



existan otras reservas disponibles suficientes para tal fin, debe ser repuesta con beneficios futuros.

Al 31 de diciembre de 2020, la Sociedad tiene completamente dotada esta reserva.

(ii) Reservas voluntarias

Como se indica en la Nota 1, los Estatutos de la Sociedad estipulan que los resultados del ejercicio se destinarán a la autofinanciación del programa de inversiones, por tanto, las reservas de la Sociedad no son de libre disposición para el reparto de dividendos.

(iii) Reserva por ajuste del capital a euros

El Consejo de Administración acordó convertir el capital social de pesetas a euros con efecto 25 de septiembre de 2001. Esta conversión se realizó mediante la aplicación del tipo de cambio irrevocable a la cifra total de capital. No obstante, el Consejo de Administración decidió redondear a euros con dos decimales el valor nominal de cada acción, es decir, a 601,01 euros por acción. Como consecuencia de este redondeo, fue preciso reducir el capital social, mediante la creación de una reserva indisponible denominada "Diferencias por ajuste del capital en euros" por importe de 15,99 euros. Esta reserva es indisponible.

13) Subvenciones Recibidas

El movimiento de las subvenciones recibidas de carácter no reintegrable es el siguiente:

(Euros)	2020	2019
<b>Saldo inicial</b>	<b>1.992.711,62</b>	<b>2.162.736,62</b>
Trasposos a la cuenta de pérdidas y ganancias	-	-
Subvenciones de capital	(226.700,04)	(226.700,04)
Efecto impositivo (Nota 16)	56.675,04	56.675,04
<b>Saldo final</b>	<b>1.822.686,62</b>	<b>1.992.711,62</b>

a) Subvenciones de capital

El detalle de las subvenciones de capital es como sigue:

Entidad Concesionaria	(Euros)				Finalidad
	2020	2019	Fecha de concesión	Total subvención	
Ayuntamiento de Madrid	272.732,90	304.120,34	2004	1.324.786,90	Instalaciones Preolímpico de Hockey
Ayuntamiento de Madrid	534.510,52	579.060,52	2005	1.500.000,00	II Fase Pabellón Multiusos
Ayuntamiento de Madrid	178.170,15	193.020,16	2006	500.000,00	Tenis cubierto
Ayuntamiento de Madrid	525.601,77	569.409,33	2006	1.475.000,00	Piscina cubierta
Ayuntamiento de Madrid	155.835,64	173.550,64	2007	500.000,00	Sala de esgrima
Ayuntamiento de Madrid	155.835,64	173.550,64	2008	500.000,00	Sala de esgrima (adecuación)
	<b>1.822.686,62</b>	<b>1.992.711,62</b>		<b>6.299.786,90</b>	

Debido a que se han cumplido las condiciones establecidas para la concesión de estas subvenciones, se han considerado como no reintegrables y, por tanto, se han registrado dentro del patrimonio neto, una vez deducido el efecto fiscal. La imputación de las subvenciones a la cuenta de pérdidas y ganancias se realiza de manera lineal y sistemática a lo largo de la vida útil del inmovilizado adquirido con dichas subvenciones.

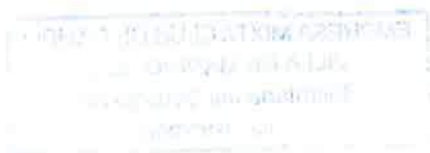

**CLUB DE CAMPO VILLA DE MADRID, S.A.****Cuentas Anuales  
31 de diciembre de 2020****b) Subvenciones de explotación**

El detalle de las subvenciones de explotación recibidas por la Sociedad durante el ejercicio 2020 y 2019, es el siguiente (Nota 19.b):

<b>Entidad Concesionaria</b>	<b>Saldo</b>	<b>Finalidad</b>
<b>Ejercicio 2020</b>		
Comunidad de Madrid	6.920,00	Subvención de formación
Comunidad de Madrid	4.900,00	Subvención de ayuda equipos Hockey
Comunidad de Madrid	72.607,88	Subvención de ayuda equipos Hockey
Ayuntamiento de Madrid	29.729,74	Ayudas varios concursos
Federación Hípica de Madrid	2.508,00	Ayudas varios concursos
Federación Española de Tenis	8.750,00	Ayudas varios concursos
	<b>125.415,62</b>	
<b>Ejercicio 2019</b>		
Comunidad de Madrid	3.028,30	Subvención de formación
Comunidad de Madrid	4.752,70	Subvención de ayuda equipos Hockey
Comunidad de Madrid	54.233,08	Subvención de ayuda equipos Hockey
Ayuntamiento de Madrid	225.998,30	Ayudas varios concursos
Federación Hípica de Madrid	2.558,00	Ayudas varios concursos
	<b>290.570,38</b>	

**14) Provisiones y contingencias**

El detalle de provisiones al 31 de diciembre de 2020 y 2019 es el siguiente:

<b>(Euros)</b>	<b>Saldo Inicial</b>	<b>Dotaciones</b>	<b>Aplicaciones y pagos</b>	<b>Reversión</b>	<b>Saldo Final</b>
<b>Ejercicio 2020</b>					
<b>No corrientes</b>					
Obligaciones por prestaciones a largo plazo al personal	199.580,69	137.420,70	(140.452,63)	-	196.548,76
	<b>199.580,69</b>	<b>137.420,70</b>	<b>(140.452,63)</b>	-	<b>196.548,76</b>
	<b>199.580,69</b>	<b>137.420,70</b>	<b>(140.452,63)</b>	-	<b>196.548,76</b>
<b>Ejercicio 2019</b>					
<b>No corrientes</b>					
Obligaciones por prestaciones a largo plazo al personal	59.127,76	140.452,93	-	-	199.580,69
	<b>59.127,76</b>	<b>140.452,93</b>	-	-	<b>199.580,69</b>
	<b>59.127,76</b>	<b>140.452,93</b>	-	-	<b>199.580,69</b>



CLUB DE CAMPO VILLA DE MADRID, S.A.

**Cuentas Anuales  
31 de diciembre de 2020**



a) Obligaciones por prestaciones a largo plazo al personal

Según el Convenio vigente, los trabajadores que causen baja en la Sociedad por cese voluntario o cualquier otra causa, a excepción de despido declarado procedente o expediente de regulación de empleo en sus diferentes modalidades, y que posean una antigüedad entre 25 y 40 años, recibirán una promoción económica en base a la cuantía establecida en convenio.

Para cubrir esta obligación, la Sociedad contrató un seguro de vida colectivo, según el cual mantiene los riesgos a modificaciones en las hipótesis actuariales, que son repercutidas por la entidad aseguradora en la prima anual.

Las principales hipótesis financieras y actuariales utilizadas en la valoración actuarial son las siguientes:

	Hipótesis	
	2020	2019
Tablas de mortalidad	GRM/F-95	GRM/F-95
Tipo de interés	0,59%	0,98%
Tasa de crecimiento de los salarios	1,50%	1,75%
Edad de jubilación	65	65

El detalle de los gastos e ingresos reconocidos en la cuenta de pérdidas y ganancias es el siguiente:

(Euros)	2020	2019
Gastos de personal (Nota 19.c)	170.361,70	92.154,16
	<b>170.361,70</b>	<b>92.154,16</b>

b) Avales

A 31 de diciembre de 2020 la Sociedad tiene constituidos avales por importe de 45.454,44 euros (876.751,38 euros en 2019).

EMPRESA MIXTA CLUB DE CAMPO  
VILLA DE MADRID, S.A.  
Secretaría del Consejo de  
Administración



**CLUB DE CAMPO VILLA DE MADRID, S.A.**  
**Cuentas Anuales**  
**31 de diciembre de 2020**



**15) Pasivos Financieros por Categorías**

La composición de los pasivos financieros al 31 de diciembre es la siguiente:

(Euros)	2020		2019	
	No corriente	Corriente	No corriente	Corriente
<i>Débitos y partidas a pagar</i>				
Otros pasivos financieros	288.082,48	35.404,74	297.199,42	34.623,04
Deudas con entidades de crédito	-	2.700.019,90	-	1.502.640,00
Acreeedores comerciales y otras cuentas a pagar	-	1.930.625,19	-	2.250.627,32
Proveedores	-	250.320,55	-	427.739,95
Acreeedores varios	-	1.555.971,96	-	1.766.163,22
Personal (remuneraciones pendientes de pago)	-	10.217,72	-	9.824,81
Anticipo de clientes	-	114.114,96	-	46.899,34
<b>Total pasivos financieros</b>	<b>288.082,48</b>	<b>4.666.049,83</b>	<b>297.199,42</b>	<b>3.787.890,36</b>

El valor razonable de los pasivos no difiere significativamente del valor contable.

a) Otros pasivos financieros

Este epígrafe recoge el importe de las fianzas depositadas correspondientes a contratos de arrendamiento.

b) Acreeedores Comerciales y Otras Cuentas a Pagar

El detalle de acreeedores comerciales y otras cuentas a pagar es como sigue:

(Euros)	2020	2019
<b>No vinculadas</b>		
Proveedores a corto plazo	250.320,55	427.739,95
Acreeedores varios	1.555.971,96	1.766.163,22
Personal (remuneraciones pendientes de pago)	10.217,72	9.824,81
Otras deudas con las Administraciones Públicas (Nota 16)	581.434,36	1.346.992,54
Anticipo de clientes	114.114,96	46.899,34
<b>Total</b>	<b>2.512.059,55</b>	<b>3.597.619,86</b>

**Acreeedores varios**

A 31 de diciembre de 2020 y 2019 "Acreeedores varios" presentaba un importe a devolver de 483.758,81 y 533.603,88 euros, respectivamente, a los abonados por la repercusión indebida del Impuesto de Valor Añadido en las cuotas de entrada y mantenimiento como consecuencia de la resolución de la

**EMPRESA MIXTA CLUB DE CAMPO  
VILLA DE MADRID, S.A.**  
**Secretaría del Consejo de  
Administración**





**CLUB DE CAMPO VILLA DE MADRID, S.A.**  
**Cuentas Anuales**  
**31 de diciembre de 2020**



consulta por parte de la Dirección General de Tributos a favor de la Sociedad para estar exenta de la misma (véase nota 16).

Durante el ejercicio 2016, comenzó el procedimiento de devolución a los abonados que se encuentran en baja temporal. Las devoluciones correspondientes a los demás abonados se realizarán durante los ejercicios siguientes.

c) Deudas con entidades de crédito

Las deudas con entidades de créditos corresponden principalmente con una póliza de crédito con la entidad financiera BBVA firmada el día 9 de abril de 2019 ampliada el día 14 de abril de 2020 por importe total de 4.000.000 euros, de la que se ha dispuesto 2.700.000,00 euros.

16) Situación Fiscal

El detalle de los saldos relativos a activos y pasivos con las Administraciones Públicas al 31 de diciembre es el siguiente:

(Euros)	2020	2019
<b>Activos por Impuesto diferido</b>	<b>103.600,46</b>	<b>129.500,57</b>
<b>Activos por impuesto corriente</b>		
Impuesto de Sociedades del ejercicio (Nota 10)	287.009,85	314.693,45
	<b>390.610,31</b>	<b>444.194,02</b>
<b>Otros créditos con las Administraciones Públicas</b>		
Impuesto sobre el valor añadido (Nota 10)	331.796,11	612.491,13
	<b>331.796,11</b>	<b>612.491,13</b>
<b>Total Activos</b>	<b>722.406,42</b>	<b>1.056.685,15</b>
<b>Pasivos por impuesto diferido</b>	<b>556.104,25</b>	<b>612.779,29</b>
<b>Otras deudas con las Administraciones Públicas</b>		
Seguridad Social	274.092,44	286.352,35
Impuesto sobre el valor añadido	71.108,43	42.216,21
Retenciones	236.233,49	1.018.423,98
	<b>581.434,36</b>	<b>1.346.992,54</b>
<b>Total Pasivos</b>	<b>1.137.538,61</b>	<b>1.959.771,83</b>

El importe deudor por Impuesto sobre el Valor Añadido al cierre del ejercicio 2020 y 2019 corresponde a parte del Impuesto sobre Valor Añadido repercutido a los abonados durante los ejercicios 2013 y 2014, que se encuentra en reclamación a la Administración Pública tras la resolución de la consulta en el ejercicio 2015, por la que se resuelve que dicho impuesto no es de aplicación la Sociedad según el artículo 20.Uno.13.

A la espera de la contestación a esta consulta la Sociedad durante el ejercicio 2015, si bien repercutió el IVA no ingreso el IVA repercutido en Hacienda, a diferencia de los ejercicios 2013 y 2014 donde si ingreso en la Hacienda Pública los importes correspondientes al IVA repercutido.

Una vez emitida la resolución, los abonados reclamaron la devolución del IVA indebidamente repercutido en los mencionados periodos, del mismo modo que la Sociedad reclamó la devolución del IVA repercutido por estos conceptos ingresado en la Hacienda Pública durante los ejercicios 2013 y 2014. Ambas devoluciones se han realizado de forma parcial, lo que ha generado que a fecha 31 de diciembre de 2020 y 2019 la Sociedad aún presente un activo y pasivo por estos conceptos.

EMPRESA MIXTA CLUB DE CAMPO  
VILLA DE MADRID, S.A.  
Secretaría del Consejo de  
Administración



**CLUB DE CAMPO VILLA DE MADRID, S.A.**

**Cuentas Anuales  
31 de diciembre de 2020**



El importe de Retenciones a 31 de diciembre de 2019 se correspondía principalmente al impuesto de bienes inmueble que se encontraba pendiente de pago.

a) Cálculo del Impuesto sobre Sociedades.

(Euros)	Cuenta de pérdidas y ganancias	Patrimonio neto
<b>Ejercicio 2020</b>		
Saldo de ingresos y gastos del ejercicio	92.075,69	170.025,03
Impuesto sobre Sociedades	45.527,90	56.675,01
	<b>137.603,59</b>	<b>226.700,04</b>
Diferencias permanentes	44.508,03	-
Diferencias Temporales	(86.333,71)	-
<b>Base imponible (Resultado fiscal)</b>	<b>95.777,91</b>	<b>226.700,04</b>
<b>Ejercicio 2019</b>		
Saldo de ingresos y gastos del ejercicio	193.657,19	170.025,03
Impuesto sobre Sociedades	80.981,83	56.675,01
	<b>274.639,02</b>	<b>226.700,04</b>
Diferencias permanentes	67.232,11	-
Diferencias Temporales	(86.333,71)	-
<b>Base imponible (Resultado fiscal)</b>	<b>255.537,42</b>	<b>226.700,04</b>

La conciliación entre el gasto por impuesto sobre beneficios y el resultado de multiplicar los tipos de gravámenes aplicables al total de ingresos y gastos reconocidos es la siguiente:

(Euros)	2020		2019	
	Cuenta de pérdidas y ganancias	Ingresos y gastos imputados directamente al patrimonio neto	Cuenta de pérdidas y ganancias	Ingresos y gastos imputados directamente al patrimonio neto
Saldo de ingresos y gastos del ejercicio antes de impuestos	137.603,59	226.700,04	274.639,02	226.700,04
Carga impositiva teórica	34.400,90	56.675,01	68.659,76	56.675,01
Otros ajustes				
Gastos no deducibles	15.443,69		16.808,03	-
Deducciones	(4.316,69)		(4.485,96)	
<b>Gasto impositivo efectivo</b>	<b>45.527,90</b>	<b>56.675,01</b>	<b>80.981,83</b>	<b>56.675,01</b>

EMPRESA MIXTA CLUB DE CAMPO  
VILLA DE MADRID, S.A.  
Secretaría del Consejo de  
Administración



CLUB DE CAMPO VILLA DE MADRID, S.A.

Cuentas Anuales  
31 de diciembre de 2020



El gasto por impuesto sobre beneficios se desglosa como sigue:

(Euros)	2020		2019	
	Cuenta de pérdidas y ganancias	Directamente imputado al patrimonio neto	Cuenta de pérdidas y ganancias	Directamente imputado al patrimonio neto
Impuesto corriente	19.627,79	-	55.081,72	-
	<b>19.627,79</b>	-	<b>55.081,72</b>	-
Variación de impuestos diferidos				
Amortización contable	25.900,11	-	25.900,11	-
	<b>45.527,90</b>	-	<b>80.981,83</b>	-

El cálculo del Impuesto sobre Sociedades a pagar es el siguiente:

(Euros)	2020	2019
Impuesto corriente	19.627,79	55.081,72
Retenciones	(22.644,73)	(22.481,73)
Pagos a cuenta	(99.306,29)	(172.102,51)
<b>Impuesto sobre Sociedades a pagar/(devolver)</b>	<b>(102.323,23)</b>	<b>(139.502,52)</b>

b) Activos y pasivos por impuesto diferido

El detalle y los movimientos de las distintas partidas que componen los activos y pasivos por impuesto diferido son los siguientes

(Euros)	Variaciones reflejadas en			Saldo final
	Saldo inicial	Cuenta de pérdidas y ganancias	Patrimonio neto (Nota 13)	
<b>Ejercicio 2020</b>				
<b>Activos por impuesto diferido</b>				
Amortización contable no deducible	129.500,57	(25.900,11)	-	103.600,46
	<b>129.500,57</b>	<b>(25.900,11)</b>	-	<b>103.600,46</b>
<b>Pasivos por impuesto diferido</b>				
Subvenciones no reintegrables	612.779,32	-	(56.675,01)	556.104,31
	<b>612.779,32</b>	-	<b>(56.675,01)</b>	<b>556.104,31</b>
<b>Ejercicio 2019</b>				
<b>Activos por impuesto diferido</b>				
Amortización contable no deducible	155.400,68	(25.900,11)	-	129.500,57
	<b>155.400,68</b>	<b>(25.900,11)</b>	-	<b>129.500,57</b>
<b>Pasivos por impuesto diferido</b>				
Subvenciones no reintegrables	669.454,33	-	(56.675,01)	612.779,32

**CLUB DE CAMPO VILLA DE MADRID, S.A.****Cuentas Anuales  
31 de diciembre de 2020****669.454,33****-****(56.675,01)****612.779,32**

Los activos por impuesto diferidos indicados anteriormente han sido registrados en el balance por considerar los Administradores de la Sociedad que, conforme a la mejor estimación sobre los resultados futuros de la Sociedad, es probable que dichos activos sean íntegramente recuperables.

La Sociedad no tiene bases imponibles negativas pendientes de compensación al cierre del ejercicio 2020 y 2019.

**c) Ejercicios pendientes de comprobación y actuación inspectora**

Según las disposiciones legales vigentes, las liquidaciones de impuestos no pueden considerarse definitivas hasta que no han sido inspeccionadas por las autoridades fiscales o ha transcurrido el plazo de prescripción de cuatro años.

En la actualidad la Sociedad tiene abiertos a inspección fiscal los siguientes impuestos:

	<b>Ejercicios abiertos a inspección</b>
Impuesto sobre Sociedades	2016 - 2020
Impuesto sobre el Valor Añadido	2017 - 2020
Impuesto sobre la Renta de Personas Físicas	2017 - 2020

No obstante, el derecho de la Administración para comprobar o investigar las bases imponibles negativas compensadas o pendientes de compensación, las deducciones por doble imposición y las deducciones para incentivar la realización de determinadas actividades aplicadas o pendientes de aplicación, prescriben a los 10 años a contar desde el día siguiente a aquel en que finalice el plazo establecido para presentar la declaración o autoliquidación correspondiente al periodo impositivo en que se generó el derecho a su compensación o aplicación. Transcurrido dicho plazo, la Sociedad deberá acreditar las bases imponibles negativas o deducciones, mediante la exhibición de la liquidación o autoliquidación y de la contabilidad, con acreditación de su depósito durante el citado plazo en el Registro Mercantil.

Como consecuencia, entre otras, de las diferentes posibles interpretaciones de la legislación fiscal vigente, podrían surgir pasivos adicionales como resultado de una inspección. En todo caso, los Administradores de la Sociedad dominante consideran que dichos pasivos, caso de producirse, no afectarían significativamente a las cuentas anuales.

**17) Información Medioambiental**

El detalle de los elementos del inmovilizado material cuyo fin es la minimización del impacto medioambiental al 31 de diciembre de 2020 y 2019, es el siguiente:

<b>(Euros)</b>	<b>Coste</b>	<b>Amortización Acumulada</b>	<b>Valor Neto contable</b>
<b>Ejercicio 2020</b>			
Plantación de árboles y plantas 2.984 uds.	46.110,00	(46.110,00)	-
Red de Riego y bombeo agua reciclada	211.722,58	(211.722,58)	-
Red de conducción de agua regenerada	512.595,20	(512.595,20)	-
Depósito para riego de golf	532.109,28	(531.896,40)	212,88

**CLUB DE CAMPO VILLA DE MADRID, S.A.****Cuentas Anuales  
31 de diciembre de 2020**

	<b>1.302.537,06</b>	<b>(1.302.324,18)</b>	<b>212,88</b>
<b>Ejercicio 2019</b>			
Plantación de árboles y plantas 2.984 uds.	46.110,00	(46.110,00)	-
Red de Riego y bombeo agua reciclada	211.722,58	(211.722,58)	-
Red de conducción de agua regenerada	512.595,20	(512.595,20)	-
Depósito para riego de golf	532.109,28	(455.911,20)	76.198,08
	<b>1.302.537,06</b>	<b>(1.226.338,98)</b>	<b>76.198,08</b>

El detalle de las inversiones realizadas por la Sociedad durante el ejercicio por razones medioambientales es como sigue:

(Euros)	2020	2019
Maquinaria e Instalaciones	30.638,60	34.308,70
	<b>30.638,60</b>	<b>34.308,70</b>

Los Administradores de la Sociedad estiman que no existen contingencias significativas relacionadas con la protección y mejora del medioambiente, no considerando necesario registrar dotación alguna a la provisión para riesgos y gastos de carácter medioambiental al 31 de diciembre de 2020 y 2019.

**18) Saldos y Transacciones con Partes Vinculadas**

Las partes vinculadas con las que la Sociedad ha realizado transacciones durante los ejercicios 2020 y 2019, así como la naturaleza de dicha vinculación, son las siguientes:

	<b>Naturaleza de la vinculación</b>
Excelentísimo Ayuntamiento de Madrid	Sociedad dominante directa
Administradores	Administradores

Las transacciones realizadas con partes vinculadas corresponden a operaciones del tráfico normal de la Sociedad y se realizan a precios de mercado, los cuales son similares a los aplicados a entidades no vinculadas.

Asimismo, la Sociedad mantiene las negociaciones en referencia al Convenio de Colaboración con el Ayuntamiento de Madrid en relación con la infraestructura denominada "Estanque de Tormentas de Arroyofresno", del que se derivan compromisos para el Ayuntamiento de Madrid consistentes en la aportación de infraestructuras con el objetivo de mejorar y adecuar medioambientalmente las instalaciones del Club de Campo Villa de Madrid, S.A.

**a) Saldos con partes vinculadas**

El detalle de saldos deudores con partes vinculadas es el siguiente:

(Euros)	2020	2019
<b>Cientes, empresas del grupo y asociadas corto plazo (Nota 10)</b>		
Excelentísimo Ayuntamiento de Madrid	8.013,60	9.794,39
	<b>8.013,60</b>	<b>9.794,39</b>

Foto: https://www.ayto-madrid.es/...  
 https://www.ayto-madrid.es/...  
 https://www.ayto-madrid.es/...

**EMPRESA MIXTA CLUB DE CAMPO  
 VILLA DE MADRID, S.A.  
 Secretaría del Consejo de  
 Administración**



CLUB DE CAMPO VILLA DE MADRID, S.A.

Cuentas Anuales

31 de diciembre de 2020



b) Transacciones con partes vinculadas

El detalle de las transacciones con partes vinculadas es el siguiente:

(Euros)	Concepto	2020	2019
Excelentísimo Ayuntamiento de Madrid	Patrocinio equipos y competiciones CCVM	29.729,74	225.998,30
		<b>29.729,74</b>	<b>225.998,30</b>

c) Información relativa a Administradores de la Sociedad y personal de alta Dirección de la Sociedad

Al 31 de diciembre de 2020 y 2019 los miembros del Consejo de Administración no perciben remuneración alguna por el desempeño de sus funciones.

Al 31 de diciembre de 2020 y 2019 la Sociedad no tenía obligaciones contraídas en materia de pensiones y de seguros de vida respecto a los miembros anteriores o actuales del Consejo de Administración.

En el ejercicio 2020 el personal de alta dirección de la Sociedad ha devengado remuneraciones por importe de 176.357,37 euros en concepto de sueldos y salarios (106.417,01 euros en el ejercicio 2019), no habiendo recibido retribuciones en especie ni beneficios sociales algunos.

Durante los ejercicios 2020 y 2019 los Administradores de la Sociedad y la Alta Dirección no tienen concedidos anticipos o créditos y no se han asumido obligaciones por cuenta de ellos a título de garantía, ni se han pagado primas de seguro de responsabilidad civil por daños por actos u omisiones en el ejercicio del cargo. Asimismo, la Sociedad no tiene contraídas obligaciones en materia de pensiones y de seguros de vida con respecto a antiguos o actuales Administradores de la Sociedad ni la Alta Dirección.

La Sociedad tiene contratado un seguro de responsabilidad civil de Administradores y Personal de alta dirección con un límite de 3.000.000,00 euros.

d) Situaciones de conflicto de interés de los Administradores

Los Administradores de la Sociedad y las personas vinculadas a los mismos, no han incurrido en ninguna situación de conflictos de interés que haya tenido que ser objeto de comunicación de acuerdo a lo dispuesto en el art. 229 del TRLSC.

EMPRESA MIXTA CLUB DE CAMPO  
VILLA DE MADRID, S.A.  
Secretaría del Consejo de  
Administración



CLUB DE CAMPO VILLA DE MADRID, S.A.

Cuentas Anuales  
31 de diciembre de 2020

19) Ingresos y Gastos

a) Prestación de servicios

La totalidad de los ingresos por prestación de servicios corresponden a la actividad de explotación desarrollada en territorio español. El detalle del importe neto de la cifra de negocios por categorías de actividades es como sigue:

(Euros)	2020	2019
Cuotas Primer semestre	10.359.711,45	8.695.466,85
Cuotas Segundo semestre	7.295.756,95	9.074.381,80
Cuotas nuevos abonados y otros	2.699.439,96	3.558.058,56
Cuotas de utilización	3.093.401,63	4.117.998,70
Acceso al Club no abonados	156.217,25	186.739,60
Devoluciones	(532.702,97)	(719.048,73)
	<b>23.071.824,27</b>	<b>24.913.596,78</b>

El detalle de las cuotas de utilización es como sigue:

(Euros)	2020	2019
Hípica-Cuadras	780.889,63	1.225.920,80
Hockey	128.738,46	130.910,65
Tenis-pádel	186.584,74	147.143,70
Golf	1.345.763,65	1.314.113,66
Croquet	19.865,00	-
Piscinas	261.351,24	504.931,62
Gimnasio, sauna, polo, squash	304.376,63	710.232,27
Servicios no deportivos	222.049,53	84.746,00
	<b>3.249.618,88</b>	<b>4.117.998,70</b>

b) Otros ingresos de explotación

El detalle de otros ingresos de explotación es el siguiente:

(Euros)	2020	2019
Ingresos por arrendamientos (Nota 8)	99.870,55	104.704,42
Otros ingresos de explotación	255.149,34	310.668,84
Subvenciones de explotación (Nota 13)	125.415,62	290.570,38
	<b>480.435,51</b>	<b>705.943,64</b>

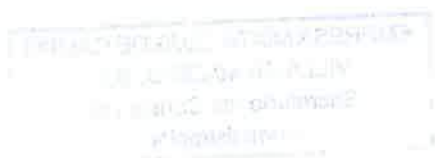



**CLUB DE CAMPO VILLA DE MADRID, S.A.**  
**Cuentas Anuales**  
**31 de diciembre de 2020**



c) Sueldos y salarios

El detalle de gastos de personal es como sigue:

(Euros)	2020	2019
<b>Sueldos, salarios y asimilados</b>		
Sueldos y salarios	8.212.322,93	8.303.680,72
Indemnizaciones		-
	<b>8.212.322,93</b>	<b>8.303.680,72</b>
<b>Cargas sociales</b>		
Seguridad social	2.450.249,69	2.597.012,87
Otras cargas sociales	93.489,00	82.904,87
Dotación art 30 y 31 Convenio (Nota 14)	170.361,70	92.154,16
	<b>2.714.100,39</b>	<b>2.772.071,90</b>
	<b>10.926.423,32</b>	<b>11.075.752,62</b>

d) Servicios exteriores

El detalle de gastos de servicios exteriores es como sigue:

(Euros)	2020	2019
Arrendamientos y cánones (Nota 7)	281.080,34	372.645,65
Reparaciones y conservación	2.340.548,78	1.995.638,74
Servicios profesionales independientes	2.771.651,26	3.451.322,43
Transportes	1.216,00	3.223,00
Primas de seguros	183.056,28	154.913,31
Publicidad, propaganda y relaciones públicas	50.969,64	117.685,54
Suministros	727.310,03	902.773,31
Otros servicios	2.190.450,21	3.247.346,80
	<b>8.546.282,54</b>	<b>10.245.548,78</b>

e) Tributos

El detalle de otros tributos es el siguiente:

(Euros)	2020	2019
Impuesto sobre bienes inmuebles	1.048.325,79	718.923,20
Tasas y otros tributos	167.443,38	180.987,76
Ajustes negativos de IVA	1.397.686,47	1.822.970,95
	<b>2.613.455,64</b>	<b>2.722.881,91</b>

El saldo de "Ajustes negativos de IVA" incluye un importe de 1.397.686,47 euros (1.822.970,95 euros en 2019) correspondiente al IVA soportado no deducible como consecuencia de la aplicación por parte de la Sociedad de la exención fiscal del artículo 20.Uno.13º de la Ley del Impuesto sobre el Valor Añadido.

EMPRESA MIXTA CLUB DE CAMPO  
VILLA DE MADRID, S.A.  
Secretaría del Consejo de  
Administración





f) Amortizaciones

El detalle de las amortizaciones es el siguiente:

Euros	2020	2019
Inmovilizado intangible (Nota 5)	39.922,61	47.483,52
Inmovilizado material (Nota 6)	1.623.280,56	1.458.112,53
	<b>1.663.203,17</b>	<b>1.505.596,05</b>

g) Otros resultados

El detalle de otros resultados es el siguiente:

Euros	2020	2019
Ingresos excepcionales	168.694,14	12.744,48
Gastos excepcionales	(71.281,62)	(8.537,53)
	<b>97.412,52</b>	<b>4.206,95</b>

A 31 de diciembre de 2020 y 2019 el importe de los ingresos excepcionales corresponde principalmente a indemnizaciones procedentes de la compañía de seguros en relación a siniestros y robos inesperados en el club.

A 31 de diciembre de 2020 y 2019 el importe de los gastos excepcionales se corresponde con los gastos inicialmente asumidos por la Sociedad en concepto de siniestros y multas que posteriormente ha cubierto la compañía de seguros.

h) Ingresos financieros

El detalle de los ingresos financieros es el siguiente:

Euros	2020	2019
Otros ingresos financieros	36.610,29	39.845,78
	<b>36.610,29</b>	<b>39.845,78</b>

A 31 de diciembre de 2020, se incluyen intereses financieros bancarios por importe de 36.610,29 euros.

i) Gastos financieros

El detalle de los gastos financieros es el siguiente:

Euros	2020	2019
Intereses por deudas con entidades de crédito	2.122,62	750,03

EMPRESA MIXTA CLUB DE CAMPO  
VILLA DE MADRID, S.A.  
Secretaría del Consejo de  
Administración



**CLUB DE CAMPO VILLA DE MADRID, S.A.**  
**Cuentas Anuales**  
**31 de diciembre de 2020**



Otros gastos financieros	26.284,73	57.131,60
	<b>28.407,35</b>	<b>57.881,63</b>

**20) Información sobre empleados**

El número medio de empleados de la Sociedad durante los ejercicios 2020 y 2019, desglosado por categorías y la distribución por sexos al final del ejercicio del personal y Alta Dirección es como sigue:

	Número de personas empleadas al final del ejercicio			Número medio de personas empleadas en el ejercicio
	Hombres	Mujeres	Total	
<b>Ejercicio 2020</b>				
Consejo de Administración	10	3	13	13
Dirección	7	3	10	10
Administración	12	17	29	29
Servicios y vigilancia	172	25	197	202
Técnicos y jugadores de hockey	11	5	16	12
	<b>212</b>	<b>53</b>	<b>265</b>	<b>266</b>
<b>Ejercicio 2019</b>				
Consejo de Administración	10	3	13	13
Dirección	7	3	10	10
Administración	12	15	27	28
Servicios y vigilancia	173	29	202	210
Técnicos y jugadores de hockey	22	10	32	25
	<b>224</b>	<b>60</b>	<b>284</b>	<b>286</b>

El número medio de empleados de la Sociedad con discapacidad mayor o igual del 33% (o calificación equivalente local), durante el ejercicio 2020 y 2019, desglosado por categorías, es como sigue:

	2020	2019
Administración	1	1
Servicios y vigilancia	5	4
	<b>6</b>	<b>5</b>

**21) Honorarios de Auditoría**

Los honorarios correspondientes a los servicios prestados por la empresa auditora KPMG Auditores, S.L. de las cuentas anuales de la Sociedad durante los ejercicios terminados el 31 de diciembre de 2020 y 2019, con independencia del momento de su facturación, son los siguientes:

Euros)	2020	2019
Servicios de auditoría	19.900,00	19.900,00
Otros servicios		
	<b>19.900,00</b>	<b>19.900,00</b>

Por otro lado, otras entidades afiliadas a KPMG International no han facturado a la Sociedad durante



CLUB DE CAMPO VILLA DE MADRID, S.A.

**Cuentas Anuales  
31 de diciembre de 2020**



los ejercicios terminados el 31 de diciembre de 2020 y 2019, honorarios y gastos por servicios profesionales.

**22) Información sobre el periodo medio de pago a proveedores. Disposición adicional tercera. "Deber de información" de la Ley 15/2010, de 5 de julio**

La información sobre los aplazamientos de pago efectuados a proveedores al 31 de diciembre de 2020 y 2019 se presenta a continuación:

<b>(Euros)</b>	<b>2020</b>	<b>2019</b>
<b>(Días)</b>		
Periodo medio de pago a proveedores	29	22
Ratio de operaciones pagadas	12	17
Ratio de operaciones pendientes de pago	2	1
<b>(Euros)</b>		
Total pagos realizados	14.141.179,24	16.448.600,77
Total pagos pendientes	1.161.204,02	982.024,11

**23) Hechos Posteriores**

Con fecha 30 de enero de 2021 se publicó el Real Decreto 1/2021, de 12 de enero, por el que se modifica el Plan General de Contabilidad aprobado por el Real Decreto 1514/2007, de 16 de noviembre, el Plan General de Contabilidad de Pequeñas y Medianas Empresas aprobado por el Real Decreto 1515/2007, de 16 de noviembre; las Normas para la Formulación de Cuentas Anuales Consolidadas aprobadas por el Real Decreto 1159/2010, de 17 de septiembre; y las normas de Adaptación del Plan General de Contabilidad a las entidades sin fines lucrativos aprobadas por el Real Decreto 1491/2011, de 24 de octubre. Asimismo, con fecha 13 de febrero de 2021, se publicó la Resolución de 10 de febrero de 2021, del Instituto de Contabilidad y Auditoría de Cuentas, por la que se dictan normas de registro, valoración y elaboración de las cuentas anuales para el reconocimiento de ingresos por la entrega de bienes y la prestación de servicios.

Los cambios de las normas son de aplicación a los ejercicios que se inician a partir del 1 de enero de 2021 y se centran en los criterios de reconocimiento, valoración y desglose de ingresos por la entrega de bienes y servicios, instrumentos financieros, contabilidad de coberturas, valoración de las existencias de materias primas cotizadas por los intermediarios que comercialicen con las mismas y en la definición de valor razonable.

En este sentido, las cuentas anuales individuales [consolidadas] correspondientes al primer ejercicio que se inicie a partir del 1 de enero de 2021 se presentarán incluyendo información comparativa si bien no existe obligación de expresar de nuevo la información del ejercicio anterior. Únicamente se mostrará expresada de nuevo la información comparativa en el supuesto de que todos los criterios aprobados por el Real Decreto se puedan aplicar sin incurrir en un sesgo retrospectivo, sin perjuicio de las excepciones establecidas en las disposiciones transitorias.

La aplicación de las normas, en general, es retroactiva, aunque con soluciones prácticas alternativas. No obstante, la aplicación de la contabilidad de coberturas es prospectiva, los criterios de clasificación de instrumentos financieros se pueden aplicar prospectivamente y los criterios de ingresos por ventas y prestación de servicios se pueden aplicar de forma prospectiva a los contratos iniciados a partir del 1 de enero de 2021.





**CLUB DE CAMPO VILLA DE MADRID, S.A.**

**Cuentas Anuales  
31 de diciembre de 2020**



Los Administradores de la Sociedad están llevando a cabo una evaluación de las opciones de transición aplicables y de los impactos contables que supondrán estas modificaciones, si bien a la fecha de formulación de las presentes cuentas anuales individuales (consolidadas) no disponen todavía de suficiente información para concluir sobre los resultados de este análisis.

EMPRESA MIXTA CLUB DE CAMPO  
VILLA DE MADRID, S.A.  
Secretaría del Consejo de  
Administración



MEMORIA ECONÓMICA 2020

EVOLUCIÓN DE LOS NEGOCIOS

SITUACIÓN DE LA SOCIEDAD

En el ejercicio 2020, la sociedad vuelve a obtener un resultado de explotación positivo que asciende a 129.400,65€. Siendo este un año excepcional por la pandemia COVID19, estimamos el resultado obtenido como excelente y muestra de la capacidad de la empresa para adaptarse a una situación económica adversa que le ha conducido a revisar su planificación de ingresos y gastos, así como tomar medidas para evitar un cierre de ejercicio con pérdidas.

En este ejercicio se han cumplido importantes objetivos del Consejo de Administración, más allá del mantenimiento del servicio a los abonados y abonadas en la difícil situación de pandemia vivida y que ha mermado los ingresos de la empresa de forma inesperada, como ha sido la incorporación de nuevas instalaciones y servicios como es el caso de los campos de Croquet, y la disminución paulatina del número de abonados y abonadas al cierre del ejercicio, así como mantener el nivel de conservación de las instalaciones en condiciones óptimas para su uso y disfrute y en muchos casos adaptarlas a las nuevas exigencias derivadas del COVID19. Evidentemente la difícil situación que se ha sufrido por la pandemia ha obligado a aplazar algunos proyectos importantes y reducir los objetivos de inversión de la entidad con el fin de asegurar la estabilidad de la entidad que será la base sobre la que seguir creciendo en los próximos años.

CUENTA DE RESULTADOS

El resultado de explotación del ejercicio económico 2020 ha sido positivo en 129.400,65€, que supone una destacable reducción porcentual del mismo respecto del año, pero no tan importante en cuantía. El resultado del ejercicio presenta un beneficio antes de impuestos de 137.603,59€ al aplicar el resultado financiero de 8.202,94€ - dato que mejora el obtenido en 2019-, y obteniendo un resultado final del ejercicio de 92.075,69€.

	2020	% s/CN	2019	% s/CN	% Δ
Cifra de Negocio	23.071.824,27	100,00%	24.913.596,78	100,00%	-7,39%
Resultado de explotación	129.400,65	0,56%	292.674,87	1,17%	-55,79%
Resultado Financiero	8.202,94	0,04%	-18.035,85	-0,07%	145,48%
Resultado antes de impuestos	137.603,59	0,60%	274.639,02	1,10%	-49,90%
Resultado neto	92.075,69	0,40%	193.657,19	0,78%	-52,45%

INGRESOS

Los ingresos netos por cuotas semestrales y nuevas altas, de 17.844.286,73€ y 1.670.458,38€ respectivamente, representan el 84,58% de la Cifra de Negocio, y han sufrido una caída del 1,28% y del 31,73% respecto al ejercicio anterior derivada de aplicar las medidas aprobadas por el consejo de administración orientadas a reducir paulatinamente el número de abonados y abonadas de la entidad; que ha supuesto una reducción de 1.007.978,15€ respecto al ejercicio 2019 por estos dos conceptos.

Las cuotas de utilización deportiva, que suman 3.093.401,63€, representan el 13,41% de los ingresos, y han sufrido una importante reducción respecto al año anterior y al presupuesto estimado debido a los efectos de la pandemia del covid19 que ha impedido el normal uso y acceso a las instalaciones.

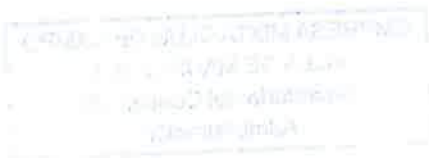



El desglose de los ingresos tiene la siguiente estructura:

	2020	% s/total	2019	% s/total	% Δ
Cuotas de mantenimiento	17.844.286,73	77,34%	18.075.885,97	72,55%	-1,28%
Baja temporal	840.163,75	3,64%	805.183,45	3,23%	4,34%
Aítas	1.670.458,88	7,24%	2.446.837,79	9,82%	-31,73%
	<b>20.354.909,36</b>	<b>88,22%</b>	<b>21.327.907,21</b>	<b>85,61%</b>	<b>-4,56%</b>
Cuotas de utilización	3.093.401,63	13,41%	4.117.998,70	16,53%	-24,88%
Accesos no abonados	156.217,25	0,68%	186.739,60	0,75%	-16,34%
	<b>23.604.527,74</b>	<b>102,31%</b>	<b>25.632.645,51</b>	<b>102,89%</b>	<b>-7,91%</b>
Devoluciones	-532.702,97	-2,31%	-719.048,73	-2,89%	-25,92%
	<b>23.071.824,77</b>	<b>100,00%</b>	<b>24.913.596,78</b>	<b>100,00%</b>	<b>-7,39%</b>

Las instalaciones de Golf, hockey, Tenis y Pádel, que por su peculiaridad se vieron menos afectadas por las restricciones del Covid19, mantuvieron el nivel de ingresos esperado, incluso incrementándolos considerablemente en el caso del Tenis y Pádel debido a que las restricciones de movilidad interterritorial y la promoción de las actividades al aire libre por encima de otras opciones de deporte y ocio, provocaron un mayor uso de estas instalaciones por los abonados y abonadas del Club de Campo. No obstante, las restricciones aplicadas por la pandemia sí tuvieron una incidencia importante en los ingresos derivados de los eventos hípicos y de las instalaciones de gimnasio y piscinas, que son importantes centros de ingresos para la empresa, y que han arrastrado a la caída de ingresos global del conjunto de instalaciones en un 24,88%, lo que ha supuesto 1.024.597,07€ menos de ingresos respecto al ejercicio 2019.

La evolución de las diferentes actividades se presenta en el siguiente desglose de las ventas por cuotas de utilización:

	2020	% s/total	2019	% s/total	% Δ
Hípica-Cuadras	780.889,63	25,24%	1.225.920,80	29,77%	-36,30%
Hockey	128.738,46	3,96%	130.910,65	3,18%	-1,66%
Tenis-padel	186.584,74	5,74%	147.143,70	3,57%	26,80%
Golf	1.345.763,65	41,41%	1.314.113,66	31,91%	2,41%
Croquet	19.865,00	0,61%	-	-	-
Piscinas	261.351,24	8,04%	504.931,62	12,26%	-48,24%
Gimnasio, sauna, polo, squash	304.376,63	9,37%	710.232,27	17,25%	-57,14%
Servicios no deportivos	65.382,28	2,11%	84.746,00	2,06%	-22,85%
	<b>3.093.401,63</b>	<b>100,00%</b>	<b>4.117.998,70</b>	<b>100,00%</b>	<b>-24,88%</b>

**EMPRESA MIXTA CLUB DE CAMPO  
VILLA DE MADRID, S.A.  
Secretaría del Consejo de  
Administración**



## GASTOS

Los gastos totales de este ejercicio ascienden a 23.755.531,16€, lo que supone una reducción de estos del 7,05% respecto al ejercicio 2019.

El gasto corriente de la entidad se ha reducido en un 16,59% respecto al ejercicio anterior y supone un 36% del total de gastos, alcanzando un ahorro en gasto corriente de 1.699.266,24€, siguiendo la estrategia aprobada por el consejo de administración a mitad de ejercicio de reducción del gasto corriente para afrontar el impacto económico de la pandemia en la cuenta de resultados de la entidad.

Los gastos de personal ascienden a 10.926.423,32€ que suponen el 43% de los gastos, reduciéndose este concepto en un 1,35% respecto al ejercicio anterior.

El gasto de amortización ha sido de 1.663.203,17€, un 10,47% superior al anterior ejercicio, suponiendo el 7% sobre el total de gasto de la entidad, y por tanto aún por debajo de la media del sector informada por el Banco de España que sitúa dicho gasto en las empresas del sector en el 8%.

El desglose de gastos es el siguiente:

	2020	% s/total	2019	% s/total	% Δ
Servicios exteriores (Gasto corriente del CCVM)	8.546.282,54	35,98%	10.245.548,78	40,09%	-16,59%
Tributos	2.613.455,64	11,00%	2.722.881,91	10,65%	-4,02%
Pérdidas, deterioro y variación de provisiones	6.166,49	0,03%	7.993,18	0,03%	-22,85%
<b>Total gastos de explotación</b>	<b>11.165.904,67</b>	<b>47,00%</b>	<b>12.976.423,87</b>	<b>50,77%</b>	<b>-13,95%</b>
<b>Gastos de personal</b>	<b>10.926.423,32</b>	<b>46,00%</b>	<b>11.075.752,62</b>	<b>43,34%</b>	<b>-1,35%</b>
<b>Amortización del inmovilizado</b>	<b>1.663.203,17</b>	<b>7,00%</b>	<b>1.505.596,05</b>	<b>5,89%</b>	<b>10,47%</b>
<b>TOTAL GASTOS</b>	<b>23.755.531,16</b>	<b>100,00%</b>	<b>25.557.772,54</b>	<b>100,00%</b>	<b>-7,05%</b>

## ACCIONES PROPIAS

La Sociedad no tiene en su cartera acciones propias, ni ha efectuado en el ejercicio 2020 operación alguna de este tipo.

## INVESTIGACIÓN Y DESARROLLO

La Sociedad no ha realizado durante el ejercicio 2020 actividades que pudieran recogerse dentro de este epígrafe.

## PRODUCTOS FINANCIEROS DERIVADOS

La Sociedad no tiene contratos de este tipo.

EMPRESA MIXTA CLUB DE CAMPO  
VILLA DE MADRID, S.A.  
Secretaría del Consejo de  
Administración



## RIESGOS

Las actividades de la Sociedad están expuestas a diversos riesgos financieros: riesgo de liquidez, riesgo de crédito y riesgo del tipo de interés en los flujos de efectivo. El programa de gestión del riesgo global de la Sociedad se centra en la incertidumbre de los mercados financieros y trata de minimizar los efectos potenciales adversos sobre la rentabilidad financiera de la Sociedad.

La gestión del riesgo está controlada por el Consejo de Administración de la Sociedad el cual, identifica, evalúa y cubre los riesgos financieros en estrecha colaboración con las unidades operativas de la Sociedad. El Excelentísimo Ayuntamiento de Madrid y el Consejo de Administración de la Sociedad proporcionan políticas escritas para la gestión del riesgo global, así como para materias concretas tales como, riesgo de tipo de interés, riesgo de liquidez e inversión del excedente de liquidez.

### Riesgo de crédito

La Sociedad no tiene concentraciones significativas de riesgo de crédito. La Sociedad tiene políticas para asegurar que los ingresos por cuotas y servicios se efectúen a clientes con un historial de crédito adecuado. Las ventas a clientes o abonados minoristas se realizan en efectivo, por medio de tarjetas de crédito o domiciliación bancaria.

La corrección valorativa por insolvencias de clientes implica un elevado juicio por la Dirección y la revisión de saldos individuales en base a la calidad crediticia de los clientes, tendencias actuales del mercado y análisis histórico de las insolvencias a nivel agregado. En relación a la corrección valorativa derivada del análisis agregado de la experiencia histórica de impagados, una reducción en el volumen de saldos implica una reducción de las correcciones valorativas y viceversa.

### Riesgo de interés

El riesgo de tipo de interés de la Sociedad surge de los recursos ajenos a largo plazo. Los recursos ajenos emitidos a tipos variables exponen a la Sociedad a riesgo de tipo de interés de los flujos de efectivo.

La Sociedad gestiona el riesgo de tipo de interés en los flujos de efectivo, negociando en el mercado bancario el mínimo tipo de interés posible para sus operaciones de crédito.

### Riesgo de liquidez

La Sociedad lleva a cabo una gestión prudente del riesgo de liquidez, fundada en el mantenimiento de suficiente efectivo, la disponibilidad de financiación mediante un importe suficiente de facilidades de crédito comprometidas. El Consejo de Administración de la Sociedad tiene como objetivo mantener la flexibilidad en la financiación mediante la disponibilidad de líneas de crédito contratadas.

A 31 de diciembre de 2020 la Sociedad presente un fondo de maniobra negativo por importe de 3.232.661,67 euros (3.200.635,47 euros en 2019). A la fecha de formulación de las presentes cuentas anuales correspondientes al ejercicio anual terminado al 31 de diciembre de 2020, la Sociedad ha facturado 8.989.382,40 euros correspondientes a las cuotas devengadas de los abonados por el primer semestre del ejercicio 2021, restableciendo el desequilibrio financiero temporal y posibilitando el cumplimiento de los compromisos y obligaciones contraídas por la Sociedad.

La exposición y gestión al riesgo de la Sociedad está detallada en la nota 9 de la memoria adjunta.

## HECHOS POSTERIORES

No se han producido otros, de los que se describen en la nota 23 de memoria de las cuentas anuales.

EMPRESA MIXTA CLUB DE CAMPO  
VILLA DE MADRID, S.A.  
Secretaría del Consejo de  
Administración





CLUB DE CAMPO VILLA DE MADRID, S.A.

Informe de gestión  
31 de diciembre de 2020



# MEMORIA DE GESTIÓN Y ACTIVIDADES AÑO 2020

EMPRESA MIXTA CLUB DE CAMPO  
VILLA DE MADRID, S.A.  
Secretaría del Consejo de  
Administración

MEMORIA DE GESTIÓN Y ACTIVIDADES  
AÑO 2020



## ÍNDICE

<b>INTRODUCCIÓN</b>	Pag. 48
<b>A) ÁREA DE GERENCIA</b>	Pag. 50
<b>B) ÁREA DE ACTIVIDAD FÍSICA Y DEPORTE</b>	Pag. 51
<b>C) ÁREA DE COMUNICACIÓN, MÁRKETING y CAMBIO DIGITAL</b>	Pag. 70
<b>D) ÁREA DE INFRAESTRUCTURAS, OBRAS Y MANTENIMIENTO</b>	Pag. 81
<b>E) ÁREA DE RECURSOS HUMANOS, ORGANIZACIÓN Y FORMACIÓN</b>	Pag. 85
<b>F) ÁREA ECONÓMICO-FINANCIERA</b>	Pag. 116



CLUB DE CAMPO VILLA DE MADRID, S.A.

**Informe de gestión  
31 de diciembre de 2020**



## Introducción

En la Memoria de Gestión y Actividades correspondiente al ejercicio 2020, mostramos una fórmula de elaboración basada en una perspectiva 360° de la entidad, de su organización y resultados, contando con todas sus áreas de gestión y actuación y, en consecuencia, poniéndolas en valor. La presente Memoria sigue esa misma dinámica.

Creemos que es éste un acto no sólo de transparencia en la rendición de cuentas, sino también de justicia, al considerar y mostrar el conjunto de las labores y esfuerzo que desarrolla en el Club todo su equipo humano, desde todas las áreas, contando con todas las personas que asumen las tareas de la gestión y ejecución de los servicios y actividades que ésta provee a sus usuarios internos y externos.

El documento está organizado según áreas operativas que vienen a coincidir con la estructura de Direcciones de la entidad, aunque el grado de colaboración y de sinergias entre ellas - debido a la dinámica de trabajo en equipo- es alto y en consecuencia los límites reales del día a día en las acciones, responsabilidades y resultados de cada área es algo más difuso (y productivo...) que el que pueda reflejar esta Memoria.

En todas las áreas se ha seguido un esquema común en la exposición que contiene:

- organigrama básico
- actividades y datos
- indicadores
- y/o algunos datos de evolución

*Equipo de Gerencia y Dirección del Club de Campo Villa de Madrid*

EMPRESA MIXTA CLUB DE CAMPO  
VILLA DE MADRID, S.A.  
Secretaría del Consejo de  
Administración



## A) ÁREA DE GERENCIA

### 1. ORGANIGRAMA

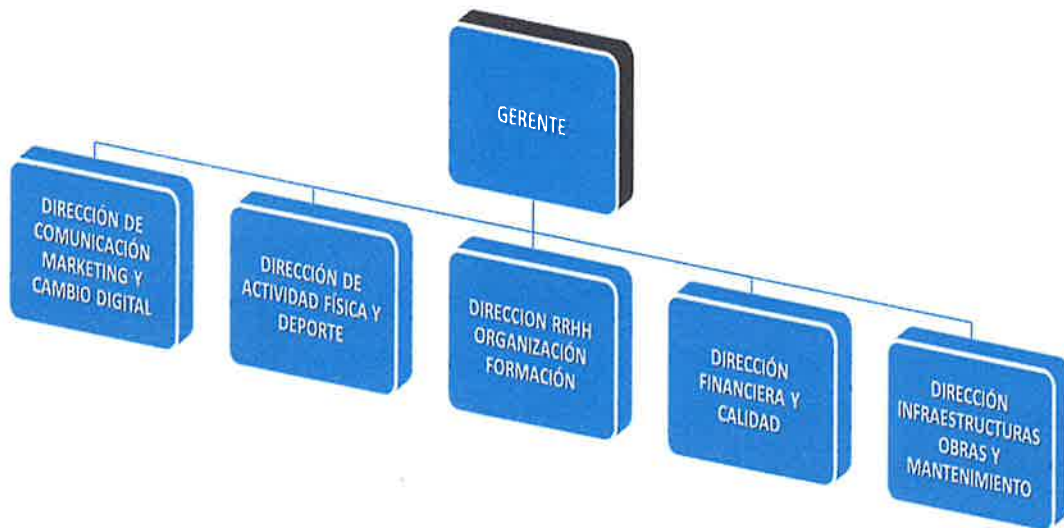

EMPRESA MIXTA CLUB DE CAMPO  
VILLA DE MADRID, S.A.  
Secretaría del Consejo de  
Administración



## B) ÁREA DE ACTIVIDAD FÍSICA Y DEPORTES

### 1. ORGANIGRAMA FUNCIONAL

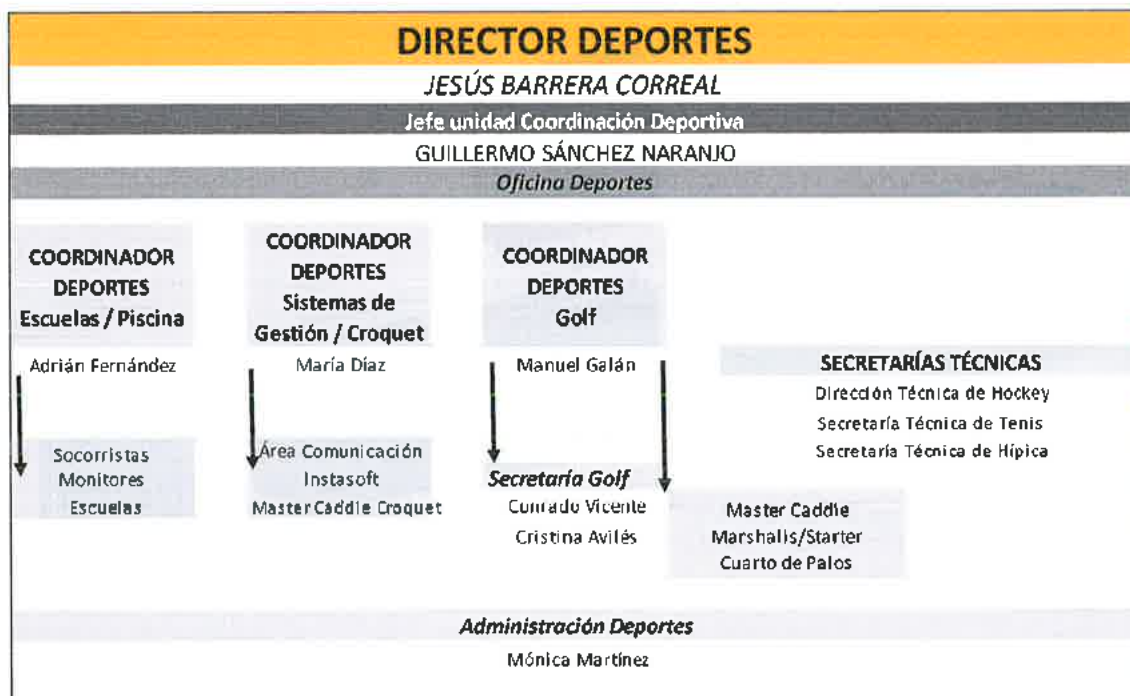

### 2. USOS INSTALACIONES

A continuación se detallan los usos de las distintas instalaciones deportivas del Club durante el Año 2020:

INDICADORES DE USOS	2016	2017	2018	2019	2020	VARIACIÓN (%)
<b>GOLF</b>						
Salidas Campo Abonados	122894	127483	125974	140375	126649	-9,78
Reservas perdidas Abonados	32270	19304	5654	3237	3185	-1,61
Salidas Campo No abonados	4021	4632	5224	3265	3185	-2,45

<b>CROQUET</b>						
Reserva Campo Abonados					2077	

<b>PADEL</b>						
Usos de pistas Abonados y No Abonados	3812,5	3650	3697	2843	4539	59,66
Clases	529	452	372	293	350	19,45

**CLUB DE CAMPO VILLA DE MADRID, S.A.****Informe de gestión****31 de diciembre de 2020**

<b>TENIS</b>						
Usos de pistas Abonados y No Abonados	12381	13604	12612	13502	15173	59,66
Clases	2744	2406	2080	2105	2054	19,45

<b>SQUASH</b>						
Usos pistas	690	776	642	787	613	59,66

<b>PISCINA</b>						
Usos libre Verano Abonados	89823	77630	82963	74702	43877	-41,26
Usos libre Verano No Abonados	2218	2495	3534	4110	0	
Usos libre Invierno Abonados	31720	31490	29755	27099	20889	-22,92
Usos libre Invierno No Abonados	145	160	161	126	0	

<b>GIMNASIO</b>						
Usos Abonados	8407	8864	9249	9367	4753	-97,08%
Usos No Abonados	14	12	10	13	3	-7692%

<b>SESIONES INDIVIDUALES</b>	<b>2016</b>	<b>2017</b>	<b>2018</b>	<b>2019</b>	<b>2020</b>	<b>VARIACIÓN</b>
<b>PISCINA</b>						
Clases Particular Abonados	2217	1910	1614	9367	582	-93,79
Clases Particular No Abonados	61	78	46	9	4	-55,56

<b>GIMNASIO</b>						
Sesiones Entrenamientos Personales	4475	5500	5312	5854	2108	-63,99

<b>ABONOS SERVICIOS</b>	<b>2016</b>	<b>2017</b>	<b>2018</b>	<b>2019</b>	<b>2020</b>	<b>VARIACIÓN</b>
<b>GOLF</b>						
Abono 15 Green Fees	1632	1783	1942	2100		
Abono 18 Hoyos 15 Green Fees					1811	
Abono 9 Hoyos 15 Green Fees					463	
Abono 30 Green Fees > 65 Años	1947	1794	1845	1928		
Abono 18 Hoyos 30 Green Fees > 65 Años					1312	
Abono 9 Hoyos 30 Green Fees > 65 Años					384	
Abono 30 Green Fees	431	394	388	412		
Abono 18 Hoyos 30 Green Fees					262	
Abono 9 Hoyos 30 Green Fees					51	

**CLUB DE CAMPO VILLA DE MADRID, S.A.****Informe de gestión  
31 de diciembre de 2020**

Abono Anual (Laborables)	27	16	13	13		
Abono 18 Hoyos Anual (Laborables)					16	
Abono 9 Hoyos Anual (Laborables)					0	
Abono 5 Green Fees Invitados	186	189	199	243		
Abono 18H 5 Green Fees Invitados					174	
Abono 9H 5 Green Fees Invitados					15	

**PADEL**

Abono Padel 15 Horas	7	6	3	4	17	325,00
Abono Padel 19 horas > 65 años	11	18	14	16	13	-18,75
Abono Padel 30 horas	11	8	3	2	1	-50,00

**PISCINA VERANO**

Abono 30 Adulto	516	480	413	446	27	-93,95
Abono 30 Infantil	207	207	152	166	4	-97,59
Abono 30 > 65 años	124	130	105	110	25	-77,27
Abono 60 Adultos	206	234	187	209	3	-98,56
Abono 60 Infantil	91	92	69	75	2	-97,33
Abono 60 > 65 años	46	48	44	56	4	-92,86
Abono 15 Adultos	1096	1112	986	944	38	-95,97
Abono 15 Infantil	417	431	392	380	11	-97,11
Abono 15 > 65 años	250	229	254	230	34	-85,22

**PISCINA CUBIERTA**

Abono 30 Adulto	188	163	109	84	83	-1,19
Abono 30 Infantil	8	3	2	5	3	-40,00
Abono 30 > 65 años	56	56	31	35	28	-20,00
Abono 60 Adultos	238	226	209	215	145	-32,56
Abono 60 Infantil		2	1	2	6	200,00
Abono 60 > 65 años	87	85	84	80	47	-41,25
Abono Anual Individual	2	4	3	3	2	-33,33
Abono Anual Individual >65 años	1	2	1	0	0	
Abono 15 Utilizaciones Adultos	767	594	524	499	428	-14,23
Abono 15 Utilizaciones Infantil	17	15	14	17	13	-23,53
Abono 15 Utilizaciones (>65Años)	124	85	57	67	39	-41,79

**SQUASH**

Abono 12 Squash	30	21	29	35	17	-51,43
-----------------	----	----	----	----	----	--------



Informe de gestión  
31 de diciembre de 2020

Abono 24 Squash	4	5	3	3	8	166,67
Abono Squash 16 pistas > 65	3	4	3	3	2	-33,33

TENIS						
Abono Tenis 15 Pistas	256	291	266	280	328	17,14
Abono Tenis 30 Pistas	116	117	99	100	89	-11,00
Abono Tenis 19 Pistas > 65 años	51	74	83	84	78	-7,14

GIMNASIO						
Abono Anual Gimnasio	166	179	189	187	-2	-101,07
Abono 2º Semestre Gimnasio	17	16	4	3	-11	-466,67
Abono Mensual (Domiciliado)	1573	869	3	11	6	-45,45
Abono 20 Utilizaciones	205	217	212	217	126	-41,94
Abono 25 utilizaciones >65	51	72	67	60	31	-48,33
Abono Anual Gimnasio y Piscinas	6	5	4	5		-100,00
ABONO MENSUAL TRIATLON	52	84	72	39	-1	-102,56

### 3. EVENTOS

EVENTOS ORGANIZADOS EN EL CCVM 2020													
	GOLF	HÍPICA	HOCKEY	TENIS	PÁDEL	AJEDREZ	BRIDGE	PATINAJE	POLO	NATACIÓN	CARRERAS	OTROS	TOTALES
<b>SOCIALES</b>	34	11	\	1	\	2	\	\	\	\	\	\	48
<b>TERRITORIALES</b>	8	1	\	2	\	\	\	\	\	\	\	\	11
<b>NACIONALES</b>	1	3	\	1	\	\	\	\	\	\	\	\	5
<b>INTERNACIONALES</b>	\	\	\	\	\	\	\	\	\	\	\	\	0
<b>BENÉFICOS</b>	\	\	\	\	\	\	\	\	\	\	\	\	0
<b>TOTAL</b>	43	15	0	4	0	2	0	0	0	0	0	0	64

A continuación se detallan los eventos más significativos en las distintas secciones:

#### AJEDREZ

Diciembre: Final Anual de ajedrez .

#### BRIDGE

Se suspendió el Gran Premio de Bridge del CCVM por el Covid19.

EMPRESA MIXTA CLUB DE CAMPO  
VILLA DE MADRID, S.A.  
Secretaría del Consejo de  
Administración





## CLUB DE CAMPO VILLA DE MADRID, S.A.

### Informe de gestión 31 de diciembre de 2020

#### GOLF

Octubre: Clasificatorio MayaKoba Golf

Noviembre: Cto. Absoluto de Madrid de Profesionales

Se suspendió el Open de España de Golf por el Covid19.

#### HÍPICA

Noviembre: CSN4\* Madrid Top Ten

#### HOCKEY

Se suspendió el 50º Aniversario del Torneo de San Isidro por el Covid19.

#### NATACIÓN

Suspendido el 63º Campeonato Social de Natación por el Covid19.

#### PÁDEL

Suspendidos los torneos por el Covid19.

#### PATINAJE

Suspendidos los torneos por el Covid19.

#### TENIS

Julio: Campeonato de Madrid Infantil Masc y Fem

Septiembre: Campeonato de España Infantil "Manuel Alonso" Masc y Fem

Diciembre: Campeonato Absoluto de Madrid Masc y Fem.

#### OTRAS COMPETICIONES

Junio: Suspendida VII Edición de la Carrera Solidaria por Covid19

## 4. RESULTADOS

### RESULTADOS DEPORTIVOS CCVM 2020

#### RESULTADOS INTERNACIONALES

Deporte	Deportista/Equipo	Competición	Categoría	Rtdo
GOLF	Cayetana Fernández García-Poggio	Copa S.M. La Reina	Fem	2da
	María De Orueta Pemartín	Internacional de España Dobles Femeninos	Fem	1ra
	María De Orueta Pemartín	Campeonato de Europa Internacional Senio Femenino	Fem	1ra
HÍPICA	Eduardo Alvarez Aznar	CSI2*	145	3º
		CSIO3*	130	2º
		CSI3*	145	3º
		CSI2*	140	1º
		CSI2*	145	1º
		CSI3*	135	2º
		CSI3*	140	1º
		CSI3*	140	3º

EMPRESA MIXTA CLUB DE CAMPO  
VILLA DE MADRID, S.A.  
Secretaría del Consejo de  
Administración



CLUB DE CAMPO VILLA DE MADRID, S.A.



Informe de gestión  
31 de diciembre de 2020

	CSI3*	130	3º
	CSI3*	150	2º
	CSI3*	145	2º
	CSIYH	7 años	2º
	CSI2*	135	1º
	CSI2*	145	2º
	CSI2*	130	1º
	CSI2*	140	2º
	CSI2*	140	2º
	CSI2*	145	1º
	CSI2*	145	2º
	CSI2*	140	2º
	CSI2*	145	3º
	CSI2*	145	1º
	CSI2*	140	2º
	CSI2*	140	1º
	CSI2*	140	2º
	CSI2*	145	3º
	CSIYH	7 años	1º
Carmen Garcia-Torres Solano	CSI3*	130	2º
Armando Trapote Mariscal	CSIYH	5 años	2º
	CSIYH	5 años	1º
	CSIYH	5 años	1º
	CSIYH	7 años	3º
	CSI2*	145	2º
	CSI2*	145	3º
	CSI2*	145	1º
Juan Riva Francos	CSI1*	135	1º
	CSI1*	140	2º
	CSI1*	135	1º
	CSI1*	130	3º
	CSI1*	130	3º
Juan Riva Gil	CSI1*	110	3º
Leticia Riva Gil	CSI1*	140	2º
santiago Nuñez Riva	CSIYH	6 años	1º
	CSIYH	6 años	1º
	CSI2*	145	2º
	CSI2*	145	3º
	CSI2*	130	2º
	CSI2*	130	3º
	CSI2*	145	3º
Ricardo Jurado Narvaez	CSIYH	6 años	2º



CLUB DE CAMPO VILLA DE MADRID, S.A.

Informe de gestión  
31 de diciembre de 2020



HOCKEY	Equipo de Hockey División de Honor Fem	Eurotrophly	Hierba Fem	SUSP
	Equipo de Hockey División de Honor Fem.	Cto. Europa Sala	Sala Fem	6to
TENIS	Equipo Fem Veteranas +50 de Tenis	Cto. Europa Tenis	V. +50 Fem	2do
RESULTADOS NACIONALES				
Deporte	Deportista/Equipo	Competición	Categoría	Rtdo.
GOLF	Francisco Centeno	Campeonato de España Golf Adaptado	Masc	2do
	Ignacio González y Borja Ybarra	Campeonato de España de Dobles Senior	Masc	3ros
	Ignacio González	Campeonato de España Senior	Masc	1ro
	María Herráez y Blanca Fernández	Campeonato de España de Federaciones Autonómicas	Fem	1ras
	Joaquín Romero	Campeonato de España 3ª Categoría	Masc	1ro
	Cayetana Fernández García-Poggio	Campeonato de España Infantil	Fem	2da
	Equipo CCVM	IX Campeonato Interclubes de España AESGOLF	Fem	2das
HÍPICA	Eduardo Alvarez Aznar	Campeonato de España	Adultos	BRONCE
		CSN4*	145	1º
		CSN4*	140	1º
		CSN5*	145	1º
		CSN5*	145	3º
		CSN3*	140	2º
		CSN3*	135	1º
		CSN3*	135	2º
		CSN1*	130CJ	2º
		CSN1*	130CJ	1º
		CSN1*	130CJ	2º
	Luis Fernandez Gil-Fournier - IBON	Campeonato de España Caballos Jovenes	Caballos Nacionales	BRONCE
	Luis Fernandez Gil-Fournier - NABAB DE IBIO	Campeonato de España Caballos Jovenes	Yegudas	PLATA
	Luis Fernandez Gil-Fournier - ESPINOSA	Campeonato de España Caballos Jovenes	Yegudas	PLATA
	María Herrero Pidal	Campeonato de España de Veteranos	Veteranos 1* Equipos	PLATA
	Iñigo Fernandez de Mesa Vargas	Campeonato de España	Clasico 130	PLATA
	Sonia Villalba van Dijk	Campeonato de España	Grado IV	ORO
	Sonia Villalba van Dijk	Campeonato de la Comunidad	Grado IV	ORO
	Iciar Aznar Cubillo	CSN2*	120	1º
	Alvaro Sanchez-Arcilla Artiñano	CSN4*	130	3º
	CSN3*	135	2º	

IMPRESA DEL CLUB DE CAMPO VILLA DE MADRID, S.A. JUNIO 2021

EMPRESA MIXTA CLUB DE CAMPO VILLA DE MADRID, S.A.  
Secretaría del Consejo de Administración



Ana Garcia-Torres Solano	Campeonato de España	3ª Cal Jovenes Jinetes	2º
	CSN3*	130	2º
	CSN4*	130	3º
	CSN5*	135	3º
	CSN3*	130	2º
	CSN3*	135	2ª
Carmen Garcia-Torres Solano	CSN3*	130	1º
	CSN3*	135	2º
	CSN4*	135	2º
	CSN3*	130	1º
	CSN3*	130	3º
	CSN3*	140	2º
	CSN3*	135	1º
	CSN2*	135	2º
	CSN3*	130	2º
	CSN2*	135	2º
	CSN2*	110	1º
	CSN4*	145	1º
	CSN3*	130	3º
Emilio Garcia-Torres Solano	CSN3*	135	1º
	CSN3*	135	3º
	Campeonato de España Menores	2ª Cal Juvenil*	2º
	Campeonato de España Menores	Final Juvenil*	1º
	CSN3*	140	3º
	CSN3*	135	3º
	CSN2*	135	1º
	CSN2*	130	1º
	CSN2*	130	3º
	CSN3*	140	2º
	CSN3*	135	1º
	CSN4*	135	2º
Emilio Garcia-Torres Bodelon	CSN2*	110	1º
	CSN3*	130	2º
	CSN2*	125	2º
Coby Bolger Wilson	Campeonato de la Comunidad	Adultos	PLATA
	CDNE	San Jorge	1º
	CDNE	Intermedia I	2º
	CDNE	San Jorge	1º

**CLUB DE CAMPO VILLA DE MADRID, S.A.****Informe de gestión****31 de diciembre de 2020**

	CDN3*	Intermedia I	3º
	CDN3*	Intermedia I	3º
	CDNE	Intermedia I	3º
	CDN3*	Intermedia I	3º
	CDN3*	San Jorge	3º
Luz Rubio Bolger	CSN2*	105	1º
Iñigo Verdugo Svensson	CSN3*	120	1º
Iñigo Verdugo Velon	Campeonato de España	3º Cal Veteranos*	3º
	CSN2*	120	2º
	CSN3*	130	3º
Jose Diaz Vecino	CSN3*	130	1º
	CSN3*	130	3º
Juan Riva Francos	CSN2*	135	3º
Leticia Riva Gil	Campeonato de España	Jovenes Jinetes	PLATA
	Campeonato de España	3º Cal Jovenes Jinetes	1º
	CSN4*	130	1º
	CSN4*	135	3º
	CSN4*	140	3º
Santiago Nuñez Riva - VIENTO DE CAPELLAN	Campeonato de España Caballos Jovenes	Yegudas	ORO
Santiago Nuñez Riva	CSN4*	130	1º
	CSN3*	130	2º
Luz Cort Lantero	CSN2*	110	1º
	CSN2*	110	1º
Otti Verdu Vidal	Campeonato de España	Complementaria 135	1º
	Campeonato de España	2º Cal Jovenes Jinetes	1º
	Campeonato de España	1º Cal Jovenes Jinetes	1º
	Campeonato de España	Complementaria 130	1º
	CSN3*	135	2º
	CSN2*	130	3
	CSN4*	135	1º
	CSN4*	130	1º



		CSN3*	130	2º
		CSN3*	130	1º
	Ricardo Jurado Narvaez - DOVELA DE CAPELLAN	Campeonato de España Caballos Jovenes	Yeguas	ORO
	Ricardo Jurado Narvaez - GODOY JR	Campeonato de España Caballos Jovenes	5 años	ORO
	Ricardo Jurado Narvaez	CSN4*	140	2º
		CSNCJ	6 años	3º
		CSN3*	140	3º
		CSNCJ	5 años	1º
HOCKEY	Equipo de Hockey División de Honor Fem	Cto. Liga División Honor Fem Hierba	Hierba fem	SUSP
	Equipo de Hockey División de Honor Mas	Cto. Liga División Honor Mas Hierba	Hierba Mas	SUSP
	Equipo de Hockey División de Honor Fem	Cto. la Copa la Reina Hierba	Hierba fem	2do
	Equipo de Hockey División de Honor Mas	Cto. la Copa el Rey Hierba	Hierba mas	2do
	Equipo de Hockey División de Honor Fem	Cto. España Sala Fem	Sala Fem	2do
	Equipo de Hockey División de Honor Mas	Cto. España Sala Mas	Sala Mas	3ro
	Equipo de Hockey de 1ª División Fem	Cto. Liga 1ª División Fem	Hierba Fem	SUSP
	Real Sociedad 1927	Cto. Liga División Honor B Hierba	Hierba Mas	SUSP
	Equipo Juvenil Fem	Copa España Hierba	Hierba Fem	3ro
	Equipo Juvenil Fem	Cto. España Sala	Sala Fem	1ra
	Equipo Infantil Mas	Cto. España Hierba mas	Hierba Inf mas	5to
TENIS	Equipo Mas Veteranos +50 de Tenis	Cto. España por Equipos	+ 50 Mas	APL
	Equipo Mas Veteranos +55 de Tenis	Cto. España por Equipos	+ 55 Mas	2do
	Equipo Mas Veteranos +60 de Tenis	Cto. España por Equipos	+ 60 Mas	APL
	Equipo Fem Veteranas +60 de Tenis	Cto. España por Equipos	+ 60 Fem	SUSP
	Equipo Mas Veteranos +65 de Tenis	Cto. España por Equipos	+ 65 Mas	SUSP
	Equipo Fem Veteranas +40 de Tenis	Cto. España por Equipos	+ 40 Fem	SUSP
	Equipo Mas Veteranas +50 de Tenis	Cto. España por Equipos	+ 50 Fem	SUSP
	Equipo Mas Veteranos +35 de Tenis	Cto. España por Equipos 2ª Cat.	+ 35 Mas	SUSP
PADEL	Equipo Fem Veteranas	Cto España por Equipos 1ª Cat	Veteranas	SUSP
	Equipo Mas Veteranos	Cto España por Equipos 3ª Cat Fase Previa	Veteranos	SUSP
	Equipo Veteranas Senior	Cto España por Equipos Vet Senior 1ª Cat	Veteranas	SUSP
<b>RESULTADOS TERRITORIALES</b>				
<b>Deporte</b>	<b>Deportista/Equipo</b>	<b>Competición</b>	<b>Categoría</b>	<b>Rtdo.</b>

**CLUB DE CAMPO VILLA DE MADRID, S.A.****Informe de gestión  
31 de diciembre de 2020**

GOLF	Carlos Balmaseda Sánchez	Circuito de Profesionales de Madrid "Escuela Golf FGM"	Masc	1ro
	Marta Caparrós Levin	Campeonato de Madrid Univeritario	Fem	2da
	Alvaro Salto Johansson	Circuito de Profesionales de Madrid "Olivar de La Hionojosa"	Masc	4to
	Carlos Balmaseda Sánchez	Circuito de Profesionales de Madrid "RACE"	Masc	3o
	Cayetana Fernández García-Poggio	Campeonato de Madrid Absoluto y Sub-18 Masculino y Femenino	Fem	3a
	Feliz Bolivar Asensi	Campeonato de Madrid Masculino de P&P	Masc	3o
	Álvaro Vega de Seoane Saez	Campeonato de Club de Campo Villa de Madrid Mid-Amateur Masculino	Masc	1ro
	Miguel Muñoz Vicioso	Campeonato de Club de Campo Villa de Madrid Mid-Amateur Masculino	Masc	2do
	Ignacio Gonzalez Martinez	Campeonato de Club de Campo Villa de Madrid Mid-Amateur Masculino	Masc	3do
	Isabel Alonso Gonzalez	Campeonato de Madrid Senior de Pitch&Putt	Fem	1ra
	Maria Caparros Levin	Circuito de Profesionales de Madrid "El Encín"	Idistinto	3ra
	Francisco Centeno Huerta	Open de Madrid de Golf Adaptado	Masc	1ro
	Lucia Juanas Crowe	Campeonato de Madrid Individual Femenino de 3ª Categoría	Fem	1ra
	Inés Perez-Ricarte Bardisa	Campeonato de Madrid Individual Femenino de 3ª Categoría	Fem	2da
	Ana Perez-Ricarte Bardisa	Campeonato de Madrid Individual Femenino de 3ª Categoría	Fem	4ta
	Luis Montero Aisa	Campeonato de Madrid Mid-Amateur de Pitch&Putt	Masc	2do
	Juan Fernandez-Ardavin Martinez	Campeonato de Madrid Mid-Amateur de Pitch&Putt	Masc	3ro
	Marta Fernandez-Ardavin Martinez	Campeonato de Madrid Mid-Amateur de Pitch&Putt	Fem	2da
	Pablo Calvo Pérez	Circuito de Profesionales de Madrid "La Faisanera"	Masc	2do
	Álvaro Rogado Tobio	Campeonato de Madrid Infantil	Masc	2do
Elena Juanas Crowe	Campeonato de Madrid Infantil	Fem	3ra	
Gonzalo Fernandez-Castaño Hernando	Circuito de Profesionales de Madrid "Retamares"	Masc	3ro	



	Cayetana Fernández García-Poggio	Campeonato de Madrid Sub-16	Fem	2da
	Lucía Esteban Hernández-Ros	Campeonato de Madrid Sub-16	Fem	4ta
	Fernando Mata Tornos	Campeonato de Madrid de 2ª Categoría	Masc	2do
	Alberto Abarrategui Cordero	Campeonato de Madrid de 2ª Categoría	Masc	3ro
	Ignacio González Martínez	Campeonato de Madrid Senior Masculino de 1ª, 2ª y 3ª Categoría	Masc	1ro
	Ramón Luengo Martínez	Campeonato de Madrid Senior Masculino de 1ª, 2ª y 3ª Categoría	Masc	3ro
	Juan Antonio Chacón Hernández	Campeonato de Madrid Senior Masculino de 5ª Categoría	Masc	4to
	Paula Calvo Galicia	Campeonato de Madrid de 4ª Categoría	Fem	2da
	Gonzalo Fernández-Castaño Hernando	Campeonato de Madrid de Profesionales	Masc	1ro
HOCKEY	Equipo de Hockey División de Honor Fem	Torneo Comunidad de Madrid Hierba Fem	Hierba Fem	SUSP
	Equipo de Hockey División de Honor Mas	Torneo Comunidad de Madrid Hierba Mas	Hierba Mas	SUSP
	Equipo de Hockey 1ª Div Fem	Torneo Comunidad de Madrid Hierba Fem	Hierba Fem	SUSP
	Real Sociedad 1927 A	Liga 1ª División Masculina Territorial	Hierba Mas	SUSP
	Real Sociedad 1927	Liga 2ª División Masculina Territorial	Hierba Mas	SUSP
	Club de Campo Femenino	Liga 2ª División Femenina Territorial	Hierba Mas	SUSP
	Equipo de Hockey División de Honor Mas	Campeonato Madrid Sala	Sala Mas	2do
	Equipo de Hockey División de Honor Fem	Campeonato Madrid Sala	Sala Fem	1ra
	Equipo de Hockey CCVM B	Campeonato Madrid Sala B	Sala Fem	1ra
	Equipo Juvenil Mas	Copa Madrid Hierba	Juvenil Mas	2do
	Equipo Juvenil Mas	Cto. Madrid Hierba	Juvenil Mas	SUSP
	Equipo Juvenil Mas	Cto. Madrid Sala	Juvenil Mas	2do
	Equipo Juvenil Fem	Copa Madrid Hierba	Juvenil Fem	2do
	Equipo Juvenil Fem	Cto. Madrid Hierba	Juvenil Fem	SUSP
	Equipo Juvenil Fem	Cto. Madrid Sala	Juvenil Fem	1er
	Equipo Cadete Mas	Cto. Madrid Hierba	Cadete Mas	SUSP





	Equipo Cadete Mas	Cto. Madrid Sala	Cadete Mas	1er
	Equipo Cadete Fem	Cto. Madrid Hierba	Cadete Fem	SUSP
	Equipo Cadete Fem	Cto. Madrid Sala	Cadete Fem	3ro
	Equipo Infantil Mas	Cto. Madrid Hierba	Infantil Mas	1er
	Equipo Infantil Mas	Cto. Madrid Sala	Infantil Mas	SUSP
	Equipo Infantil Fem	Copa Madrid Hierba	Infantil Fem	3ro
	Equipo Infantil Fem	Cto. Madrid Sala	Infantil Fem	SUSP
	Equipo Benjamin mixto	Cto. Madrid Hierba	Benj Mixto	SUSP
	Equipo Pre-benjamin mixto	Cto. Madrid Hierba	Prebenj Mixto	SUSP
	Equipo Alevín Mas	Cto. Madrid Sala	Alevín Mas	SUSP
	Equipo Alevín Mas	Cto. Madrid Hierba	Alevín Mas	SUSP
	Equipo Alevín Fem	Cto. Madrid Hierba	Alevín Fem	SUSP
	Equipo Alevín Fem	Copa Madrid sala	Alevín Fem	SUSP
	Equipo Mas Veteranos +45 de Tenis	Cto. Madrid por equipos	Vet. +45 Mas	SUSP
	Equipo Mas Veteranos +55 de Tenis	Cto. Madrid por equipos	Vet. + 55 Mas	SUSP
	Equipo Fem Veteranas +35 de Tenis	Cto. Madrid por equipos	Vet. + 35 Fem	SUSP
	Equipo Fem Veteranas +45 de Tenis	Cto. Madrid por equipos	Vet. + 45 Fem	SUSP
TENIS	Equipo Mas Absoluto de Tenis	Cto. Madrid por equipos 2ª Cat.	Absoluto Mas	SUSP
	Equipo Fem Absoluto de Tenis	Cto. Madrid por equipos 2ª Cat.	Absoluto Fem	SUSP
	Equipo Fem Infantil de Tenis	Cto. Madrid por equipos 2ª Cat.	Infantil Fem	SUSP
	Equipo 01 Fem Veteranas	Liga Veteranas de Dobles 1ª Cat.	Veteranas	SUSP
	Equipo 02 Fem Veteranas	Liga Veteranas de Dobles 3ª Cat	Veteranas	SUSP
	Equipo 01 Fem Veteranas	Liga Veteranas 1ª Cat.	Veteranas	SUSP
PADEL	Equipo Fem Veteranas de Padel	Cto. Madrid por equipos 1ª Cat	Veteranas	SUSP
	Equipo Fem Veteranas de Padel	Copa Federacion Bullpadel 1ª Cat	Veteranas	1er
	Equipo Fem Veteranas de Padel	Copa Federacion Bullpadel 4ª Cat	Veteranas	1er
	Equipo Mas Veteranos de Padel	Copa Federacion Bullpadel 2ª Cat	Veteranas	2do



## 5. PROGRAMA DE RENDIMIENTO DEPORTIVO

Los programas de rendimiento entraban en su tercera temporada, dando continuidad a los programas de tenis y de golf (junto con el que ya existente del hockey), sin embargo los mismos tuvieron que verse suspendidos por la falta de actividad tras el Covid19, paralizándose en el mes de Marzo o no volviéndose a reanudar durante el año 2020.

## 6. ESCUELAS DEPORTIVAS TEMPORADA 2019/2020

### 6.1 Cifras

En este apartado presentamos una relación de alumnos, abonados y no abonados en de la actividad invernal y estival de las distintas escuelas deportivas, de la temporada 2019-20. Los datos son relativos a los dos primeros trimestres (oct- marzo). En el último trimestre no hubo actividad debido al COVID-19.

<b>ALUMNOS ESCUELAS DEPORTIVAS CCVM 2019-2020</b>								
	<b>GOLF</b>	<b>HÍPICA</b>	<b>HOCKEY</b>	<b>TENIS</b>	<b>PÁDEL</b>	<b>NATACIÓN</b>	<b>PATINAJE</b>	<b>TOTAL</b>
<b>ABONADOS</b>	882	105	311	523	145	686	216	2868
<b>NO ABONADOS</b>	125	48	122	62	25	43	35	460
<b>TOTAL</b>	1007	153	433	585	170	729	251	3328

A continuación la variación del total de alumnos en relación a la desde la temporada 2017-2018 hasta 2019-2020.

	<b>TEMPORADA</b>			<b>VARIACIÓN</b>
	<b>2017-2018</b>	<b>2018-2019</b>	<b>2019-2020</b>	<b>18/19 19/20</b>
<b>GOLF</b>	893	946	1007	6,44 %
<b>HOCKEY</b>	414	420	433	3,09 %
<b>TENIS</b>	773	812	585	-27,95 %
<b>PADEL</b>	187	200	170	-15 %
<b>HIPICA</b>	193	192	153	-20,31 %
<b>PATINAJE</b>	284	296	251	-15,20 %
<b>NATACION</b>	782	793	729	-8,07 %

### CAMPAMENTOS – TEMPORADA ESTIVAL

Los campamentos en la temporada 2019-2020 se desarrollaron en la temporada estival, entre el 29 de junio hasta el 31 de julio y del 1 al 4 de septiembre, según el campamento. Este año se redujo a 6 el ratio alumno/profesor por la pandemia, de ahí la bajada en el número de alumnos de la mayoría de los campamentos.



## CAMPAMENTOS VERANO 2020

	GOLF			HÍPICA			HOCKEY			TENIS		
	2018	2019	2020	2018	2019	2020	2018	2019	2020	2018	2019	2020
ABONADOS	512	565	439	67	84	47	275	234	89	197	107	359
NO ABONADOS	139	155	60	78	50	41	84	86	21	37	84	56
TOTAL	651	720	499	145	134	88	359	320	110	242	191	415

	NATACIÓN			PATINAJE			MULTIACTIVIDAD			PÁDEL		
	2018	2019	2020	2018	2019	2020	2018	2019	2020	2018	2019	2020
ABONADOS	322	375	0	26	11	43	404	414	0	55	94	90
NO ABONADOS	0	0	0	9	12	50	103	139	0	25	29	79
TOTAL	322	375	0	35	23	93	507	553	0	80	123	169

	CAMPAMENTOS			VARIACIÓN 18/19- 19/20
	2017-2018	2018-2019	2019-2020	
	GOLF	651	720	
HOCKEY	359	320	110	
TENIS	242	191	415	
PÁDEL	69	123	169	
HÍPICA	145	134	88	
PATINAJE	35	23	93	
MULTIACTIVIDAD	507	553	0	
NATACION	322	375	0	
<b>TOTALES</b>	<b>2332</b>	<b>2439</b>	<b>1374</b>	<b>- 43,66 %</b>
INGLÉS	498	0	0	
<b>TOTALES</b>	<b>2927</b>	<b>2439</b>	<b>1374</b>	<b>- 43,66 %</b>

\*El campamento de Multiactividad y de Inglés no se realizaron en 2020.

### Algunos ítems destacables de cada escuela en la temporada 2019 – 2020

\*Todas las escuelas deportivas cesaron su actividad desde marzo hasta junio de 2020 aproximadamente por el Covid-19.

#### GOLF

- ✓ Incremento consecutivo de alumnos llegando a ser la escuela con más participantes.
- ✓ COMPETICIÓN: Preparación del Grupo Elite, Pre-élite y Camino a élite. Selección de los mejores jugadores del Club de Campo Villa de Madrid, con el objetivo de aumentar la preparación de nuestros jóvenes jugadores en competiciones de alto nivel.

ENTRENAMIENTOS PROGRAMADOS PARA LOS EQUIPOS

Preparación física.

EMPRESA MIXTA CLUB DE CAMPO  
VILLA DE MADRID, S.A.  
Secretaría del Consejo de  
Administración



**Informe de gestión  
31 de diciembre de 2020**

- ✓ **ACTIVIDADES EXTRAORDINARIAS:** Torneos Fin de Curso, vacaciones, Semana Santa y campamento estival.

#### **HOCKEY**

- ✓ Incremento consecutivo de alumnos.
- ✓ **ALTO RENDIMIENTO** Objetivos técnicos, tácticos y psicológicos.  
**JUGADORES EN LAS SELECCIONES MADRILEÑAS Y ESPAÑOLAS DE HOCKEY:**  
Sub 16 masculina y femenina, sub 18 masculina y femenina.  
Sub 16 masculina y femenina, sub 18 masculina y femenina y sub 21 masculina y femenina.
- ✓ **ACTIVIDADES EXTRAORDINARIAS:** Torneos San Isidro (suspendido), con la participación de más de 700 niños, Padres e Hijos, Centro de tecnificación de la escuela, Clínicas con jugadores de los primeros equipos e internacionales.

#### **TENIS**

- ✓ **ACTIVIDADES EXTRAORDINARIAS:** Campeonato de Navidad, Campeonato de promoción y de Vuelta al Cole. Rankings infantiles y adultos

#### **PÁDEL**

- ✓ **PROGRAMAS ESPECIALES:** Pádel para todos ASPADO
- ✓ Torneos para alumnos de la Escuela.
- ✓ Aumento considerable en el número de alumnos tanto de Escuela ordinaria como campamentos.

#### **HÍPICA**

- ✓ **PROGRAMAS ESPECIALES:** Terapias asistidas a la Fundación Gotze y Cruz Roja.
- ✓ **ACTIVIDADES EXTRAORDINARIAS:** Concursos de salto y doma durante el curso. (suspendidos)
- ✓ **NUEVOS TÉCNICOS:** La escuela incorpora a su plantilla tres nuevos técnicos.

#### **PATINAJE**

- ✓ Descenso muy pequeño de alumnos tanto abonados como no abonados, en gran medida debido a no tener un sitio cubierto para días de lluvia.
- ✓ **COMPETICION:** Trofeo INTERCLUBES (cancelado y pospuesto por Covid-19), es uno de los eventos deportivos con mayor participación y público asistente, con una media de 800 participantes.
- ✓ Equipo SHOW y competiciones.

#### **NATACIÓN**

- ✓ Es la única escuela gestionada directamente por el Club.
- ✓ No realiza campamentos –sí cursos intensivos-, pero imparte clases en varios de los organizados en el Club. Este año no se realizaron debido al Covid-19
- ✓ **COMPETICION:** Organiza uno de los eventos deportivos más longevos y multitudinario en el Club, el Campeonato Social de Natación (En 2020 se debería haber celebrado la 63ª Edición, pero se canceló debido a la pandemia), también otra competición en el mes de mayo para finalizar la temporada invernal. (cancelada)
- ✓ **ACTIVIDADES EXTRAORDINARIAS:** Actividades Lúdico deportivas.
- ✓ Aumento en el número de actividades ofertadas tanto en las mañanas como los fines de semana.
- ✓ Escuela con menor porcentaje de alumnos no abonados.

### **7. SPORTEUCA EN DEPORTES**

- ✓ *Staff Continuidad de Actividad Física para Empleados*, programa de deportes dirigido a los empleados del Club, con actividades como golf, natación y diversas actividades fitness.



## CLUB DE CAMPO VILLA DE MADRID, S.A.

### Informe de gestión 31 de diciembre de 2020

✓ *Inclusión Especial con diversas organizaciones en diversas secciones deportivas\*:*

- *Hockey: Estrecha colaboración con Special Hockey Programa de personas con discapacidad intelectual donde el CCVM colabora con la Fundación Gotze. y gracias al patrocinio de la actividad por parte de Loterías y Apuestas del Estado y la impartición de la actividad por la escuela Xavinau SL.*

Además de:

- *Pádel: Cesión de espacios para la impartición de clases por parte de ASPADO, Asociación Pádel Para Todos, también a miembros de la Fundación Gotze.*
- *Hípica: Sesiones terapéuticas impartidas gracias a los equinos y el personal de la escuela Hípica y Ocio SL. a la Fundación Gotze.*

*\*Estas actividades se vieron interrumpidas desde el mes de marzo por COVID-19.*

### 7.1 Promo

Sesiones deportivas con los Colegios de Madrid según el acuerdo con el Área delegada de deportes del Ayuntamiento de Madrid.

*Convenio Aula Deportiva:*

CONVENIO AULA AL AIRE LIBRE				
Temporadas	2017/2018	2018/2019	2019/2020	Variación
COLEGIOS	23	34	40	17,65%
SESIONES	54	60	40	-33,33%
TOTAL ALUMNOS	1464	1581	1038	-34,35%

### 7.2 Pro

Jornadas Formativas: No se han desarrollado jornadas formativas en el ámbito deportivo.

### 7.3 Universidades

*Convenios de colaboración con diversas Universidades y tutorización de prácticas.*

- *Universidad Francisco Vitoria*
- *Universidad Europea de Madrid*
- *Universidad Politécnica (INEF)*

En 2020:

CONVENIOS UNIVERSITARIOS 2020		
UNIVERSIDAD	ALUMNOS	DEPARTAMENTO
UNIVERSIDAD EUROPEA DE MADRID	1	DIRECCION DEPORTES - GESTION

EMPRESA MIXTA CLUB DE CAMPO  
VILLA DE MADRID, S.A.  
Secretaría del Consejo de  
Administración



## 8. OTROS

- ✓ *Sistema de reservas de pago on line en Golf:*  
Reactivación del sistema prepago en sorteos de fin de semana y festivos.  
Implementación del sistema prepago en las competiciones.
- ✓ *Sistema de reservas de pago on line en Croquet:*  
La creación de la nueva sección deportiva Croquet, implicó la creación del sistema prepago de esta sección para las reservas de los dos campos.  
Del 1 de octubre al 31 de diciembre se realizaron 2013 reservas on line.
- ✓ *Otros sistemas de reservas:*  
De forma excepcional, dadas las circunstancias COVID-19 para el control del aforo se estableció el sistema prepago de reservas en la piscina de verano durante todo el periodo estival para un mayor control del aforo en la misma.
- ✓ *Correspondencias:*  
Correspondencias con 22 clubes a nivel nacional, 5 de ellos en la Comunidad de Madrid y 6 clubes internacionales.

### CUADRO SOLICITUDES DE NUESTROS ABONADOS A LOS DIFERENTES CLUBES DE ESPAÑA

PROVINCIA	CLUB	2018	2019	2020
Alava	Club de Golf Larrabea	53	57	44
Asturias	Club de Golf La Barganiza	146	189	166
Barcelona	Club de Golf Sant Cugat	29	27	24
Barcelona	Real Club de Polo	74	77	14
Bilbao	Real Club Jolaseta	149	214	132
Bilbao	Club de Campo de LAUKARIZ	128	124	101
Cádiz	Vista Hermosa Club de Golf	725	775	498
Canarias	Real Club de Golf Las Palmas	9	45	27
Canarias	Real Club de Golf Tenerife	32	33	18
Hondarribia	Real Golf Club de San Sebastián	68	77	62
Navarra	Club de Golf Castillo de Gorraiz	71	47	39
Navarra	Club de Golf Ulzama	101	97	83
Oviedo	Real Club de Tennis Oviedo	5	2	0
Pontevedra	Golf Balneario de Mondariz	57	70	31
San Sebastián	Real Club Tennis San Sebastian	102	117	31
Segovia	Los Angeles de San Rafael	37	48	42
Sevilla	Real Club Pineda de Sevilla	118	132	48

### CUADRO SOLICITUDES DE NUESTROS ABONADOS A LOS CLUBES DE LA COMUNIDAD DE MADRID

PROVINCIA	CLUB	2018	2019	2020
Madrid	Golf La Dehesa	228	285	229
Madrid	RACE	536	394	286
Madrid	RSHECC	618	522	308
Madrid	Golf Lomas del Bosque	288	283	239
Madrid	Real Club de Golf La Herrería	447	384	309



CLUB DE CAMPO VILLA DE MADRID, S.A.

Informe de gestión

31 de diciembre de 2020



## 9. VALORACION DE LOS OBJETIVOS

### CONTINUIDAD EN LA CELEBRACIÓN DE EVENTOS DEPORTIVOS

Debido a la pandemia generada por el Covid19, muchos de los grandes eventos programados para el año 2020 como, el MUTUACTIVOS OPEN DE ESPAÑA DE GOLF, o la GLOBAL CHAMPIONS TOUR CSI5\* DE HÍPICA, tuvieron que ser suspendidos por decisión de los organizadores.

### MODERNIZACIÓN EN LA GESTIÓN

Se retoma la fase para establecer el sistema de reservas vía internet en aquellas instalaciones donde se estima necesario, quedando programado el Sistema de Reservas de Tenis por internet, para principios de año del 2021.

### NUEVOS PROYECTOS

En el mes de octubre se inaugura la nueva sección de CROQUET, junto con el nuevo campo de competición, siendo dotado de la infraestructura necesaria para que la actividad pueda iniciarse. Inaugurándose con el Campeonato Social de Inauguración de Croquet CCVM.

EMPRESA MIXTA CLUB DE CAMPO  
VILLA DE MADRID, S.A.  
Secretaría del Consejo de  
Administración



## C) ÁREA DE COMUNICACIÓN, MÁRKETING y CAMBIO DIGITAL

### ORGANIGRAMA DEL DEPARTAMENTO DE COMUNICACIÓN, MARKETING Y CAMBIO DIGITAL

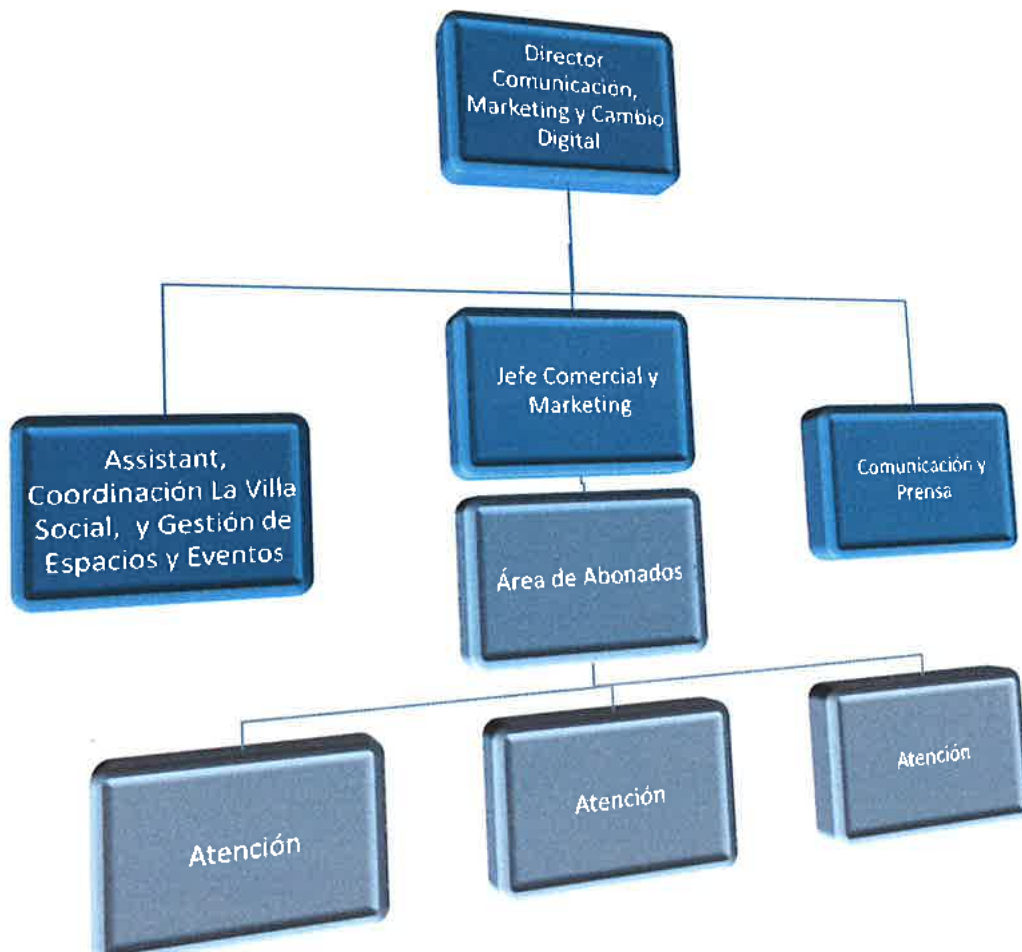

El organigrama del Departamento de Comunicación, Marketing y Cambio Digital se compone de 8 personas, con el director. Hay un Jefe de Área Comercial y un Supervisor de Atención y Gestión al abonado, compuesto por tres personas. Además, un responsable de prensa y un responsable de La Villa Social y gestión y coordinación de eventos sociales.

#### ENUMERACIÓN DE LAS ACTIVIDADES 2020

##### 1. Gestión y atención de abonados, usuarios y correspondencias

###### 1. Recepción escritos

Se han gestionado un total de 18.401 escritos físicos y vía correo electrónico:





CLUB DE CAMPO VILLA DE MADRID, S.A.

Informe de gestión  
31 de diciembre de 2020



- Cambios domicilio, bancos, datos personales, peticiones bajas temporales y definitivas
- Información Lista de espera
- Bonificaciones familia numerosa, discapacidad, etc.
- Solicitudes de readmisión
- Petición de carnets de acompañantes, servicio doméstico, etc.
- Reclamaciones, quejas, sugerencia y felicitaciones
- Certificados...

## 2. Recepción Presencial

El equipo de atención directa se compone de 4 personas, una de ellas actúa como supervisora del Área y 3 están directamente en el mostrador de la secretaría.

Se han gestionado 16.900 atenciones presenciales y telefónicas.

## 3. Otras gestiones administrativas

- ◆ Se han tramitado 800 cartas de Lista de Espera (16.301 al 17.100).
- ◆ Se han tramitado 469 altas nuevas de niños menores de 7 años.
- ◆ Se han tramitado 1.188 tarjetas de correspondencia.
- ◆ Se han tramitado 185 bonos deportivos.

## 2. Comercialización, Negociación y Firma de Convenios de patrocinadores 2020:

Captación, promoción, gestión, implementación de acuerdos y convenios de patrocinio de eventos deportivos y generales del Club. Incluye la venta de publicidad en los principales medios del Club como la revista, la WEB, el boletín electrónico y el calendario de competiciones.

Convenios vigentes durante 2020:

CASER, MAHOU, VOLKSWAGEN MADRID, UNIVERSIDAD FRANCISCO DE VITORIA, MADRID TROPHY PROMOTION, AYUNTAMIENTO DE MADRID, ST. GEORGE, CLUB ESPAÑOL DE ALTA GASTRONOMIA, PETER KOLLN GMBH & CO. KGAA., DREAMSPORTE, RENFE.

Promoción de convenios con entidades afines, así como captación de eventos deportivos y culturales. Anulación de eventos con motivo de la pandemia que impidió que muchos eventos se pudieran celebrar.

## 3. Comunicación: interna y externa.

Comunicación con los Abonados:

1. Coordinación de 1 números de la revista del CCVM, asunción de todo el contenido por el Departamento de Comunicación.

EMPRESA MIXTA CLUB DE CAMPO  
VILLA DE MADRID, S.A.  
Secretaría del Consejo de  
Administración



2. Boletín Electrónico mensual del Club (11 números), cambio de diseño y estructura, asunción de todo el contenido e integración con la WEB.
3. Gestión de la WEB y sus contenidos, sistema de gestión de contenidos, desarrollo y publicación de noticias y gestión y supervisión de todo el contenido, actualizaciones en tiempo real.
4. Coordinación diaria de RRSS: Facebook, Twitter, Instagram y YouTube.
5. Realización de campañas de comunicación específicas.
6. Número de notificaciones vía mail enviados en 2020: se han enviado aproximadamente 700.000 correos electrónicos a nuestros abonados informando sobre eventos deportivos, actividades socioculturales, facturación, incidencias etc., y cierres, realización de protocolos COVID, aperturas, estados de situación... debido al nuevo entorno generado por la pandemia.

#### **4. Supervisión del contrato y nuevo concurso de Hostelería del Club**

Supervisión completa de la operativa de los operadores de hostelería:

- reuniones semanales de evolución del servicio,
- reuniones mensuales con la Dirección de Brandelicious y Valdemira y Jantar, seguimiento de las operaciones
- supervisión de compromisos de inversión,
- planificación de inversiones,
- gestión de incidencias y reclamaciones,
- gestión, reservas y supervisión de eventos,

Supervisión de las nuevas condiciones de los contratos de hostelería, pliegos técnicos del concurso y su cumplimiento.

#### **5. Gestión de Cuadras**

Gestión de boxes, alquileres, altas, bajas. Entradas y salidas de equinos, gestión de accesos de propietarios y acompañantes. Supervisión de servicios como venta de paja, viruta, heno y piensos.

Supervisión del proyecto de recolocación y reasignación de por la finalización de las obras de las cuadras. Hay 249 caballos estabulados en el Club.

#### **6. Coordinación del proyecto Cultura Activa**

Implantación del proyecto, planificación trimestral de actividades, gestión de actividades, control y seguimiento.

Total inscripciones 2020: 1.592 inscripciones

Total participantes 2020: 3.074 participantes.

Grado de satisfacción 2020: 4.53 sobre 5.

EMPRESA MIXTA CLUB DE CAMPO  
VILLA DE MADRID, S.A.  
Secretaría del Consejo de  
Administración

#### **7. Supervisión y desarrollo de la cartelería y señalética del Club**



CLUB DE CAMPO VILLA DE MADRID, S.A.

**Informe de gestión  
31 de diciembre de 2020**



**8. Revisión de Tarifas para 2021**

**9. DIGITALIZACIÓN:**

1. Seguimiento y optimización de la Oficina Virtual.
2. Seguimiento del DIF Server: archivo digital, registro, certificados digitales, firma digital, integración digital de facturas y contratos y sistema digital de gestión de reclamaciones, quejas y felicitaciones. Puesta en marcha en 2018.
3. Actualización de la APP de Golf.
4. Desarrollo e implementación del Monedero Electrónico. Puesta en marcha enero de 2021.

**10. Miembro del Comité de Disciplina**

**11. Colaboración institucional y comercial en eventos deportivos:**

- Campeonato inauguración croquet del 30 de octubre al 2 de noviembre
- Top Ten de saltos de hípica del 20 al 22 de noviembre
- Torneo de golf VILLA MAGNA QUALIFIER TO MAYAKOBA el 16 de noviembre.



EMPRESA MIXTA CLUB DE CAMPO  
VILLA DE MADRID, S.A.  
Secretaría del Consejo de  
Administración



### OTROS INDICADORES Y CIFRAS:

	<b>Año 2020</b>	<b>Año 2019</b>
Contratos de patrocinio y publicidad	11	18
Anuncios publicitarios en la revista del Club	5	28
Comunicados de prensa	74	91
Seguidores en Facebook	3.809	3.845
Seguidores en Twitter	2.191	2.174
Seguidores en Instagram	3.252	2.479
Flyers impresos	3000	72.000
Carteles	100	860
Ejemplares enviados de revista del Club	11.500	45.000
Ediciones de la revista del Club publicadas	1	4
Ediciones del boletín mensual electrónico enviadas	11	11
Número de envíos del boletín electrónico por email	129.553	129.420
Noticias publicadas en la web	378	502
Ejemplares distribuidos del calendario deportivo	3.000	3.000
Caballos estabulados	249	226
Pernoctaciones de caballos externos	96	1.255



CLUB DE CAMPO VILLA DE MADRID, S.A.

Informe de gestión  
31 de diciembre de 2020



## INDICADORES PRINCIPALES Y SU EVOLUCIÓN EN LOS ÚLTIMOS EJERCICIOS

### Situación Abonados 2020

Situación-Edad \ Sexo	Hombres	Mujeres	No Definido	Total
<b>Abonado Activo</b>	<b>14.991</b>	<b>14.334</b>	<b>28</b>	<b>29.353</b>
0-10	2.317	2.234	15	4.566
11-20	2.137	2.029		4.166
21-30	1.427	1.339	11	2.777
31-40	1.713	1.820	2	3.535
41-50	2.116	2.075		4.191
51-60	1.862	1.911		3.773
61-70	1.845	1.762		3.607
71-80	1.294	965		2.259
Mayor de 80	280	199		479
<b>Abonado Baja Temporal</b>	<b>2.576</b>	<b>2.449</b>	<b>2</b>	<b>5.027</b>
0-10	300	265	2	567
11-20	387	380		767
21-30	469	522		991
31-40	487	481		968
41-50	419	395		814
51-60	280	236		516
61-70	167	136		303
71-80	57	27		84
Mayor de 80	10	7		17
<b>Total</b>	<b>17.567</b>	<b>16.783</b>	<b>30</b>	<b>34.380</b>

### Situación Abonados 2019

Situación-Edad / Sexo	Hombres	Mujeres	Sin dato	Total
<b>Abonado Activo</b>	<b>14.906</b>	<b>14.389</b>	<b>30</b>	<b>29.325</b>
0-10	2.398	2.303	16	4.717
11-20	2.059	1.968		4.027
21-30	1.356	1.363	11	2.730
31-40	1.793	1.876	3	3.672
41-50	2.076	2.065		4.141
51-60	1.893	1.927		3.820
61-70	1.833	1.788		3.621
71-80	1.229	904		2.133
Mayor de 80	269	195		464
<b>Abonado Baja Temporal</b>	<b>2.641</b>	<b>2.513</b>	<b>1</b>	<b>5.155</b>
0-10	298	295	1	594
11-20	424	396		820
21-30	497	542		1.039
31-40	497	480		977
41-50	416	412		828
51-60	279	226		505
61-70	171	130		301
71-80	51	26		77
Mayor de 80	8	6		14
<b>Total</b>	<b>17.547</b>	<b>16.902</b>	<b>31</b>	<b>34.480</b>

EMPRESA MIXTA CLUB DE CAMPO  
VILLA DE MADRID, S.A.  
Secretaría del Consejo de  
Administración



## Situación Abonados 2018

Situación-Edad \ Sexo	Hombres	Mujeres	No Definido	Total
<b>Abonado Activo</b>	<b>14.738</b>	<b>14.369</b>	<b>44</b>	<b>29.151</b>
0-10	2.376	2.303	26	4.705
11-20	1.993	1.905	1	3.899
21-30	1.335	1.381	12	2.728
31-40	1.834	1.909	5	3.748
41-50	2.054	2.100		4.154
51-60	1.897	1.933		3.830
61-70	1.824	1.796		3.620
71-80	1.167	831		1.998
Mayor de 80	258	211		469
<b>Abonado Baja Temporal</b>	<b>2.540</b>	<b>2.421</b>	<b>1</b>	<b>4.962</b>
0-10	291	289	1	581
11-20	395	370		765
21-30	455	500		955
31-40	496	483		979
41-50	430	379		809
51-60	257	241		498
61-70	171	131		302
71-80	37	22		59
Mayor de 80	8	6		14
<b>Total</b>	<b>17.278</b>	<b>16.790</b>	<b>45</b>	<b>34.113</b>

## Situación de bonos Deportivos Anuales

Bonos deportivos anuales 2020: 185

Se han dado de baja (no han renovado) 6 y 18 altas

Bonos deportivos anuales 2020: 173

## Altas y Bajas Abonados 2020

Edad \ Sexo	Altas	Bajas	Variación
0-6 Años	342	27	315
7-12 Años	61	115	-54
13-17 Años	42	92	-50
Adulto	484	963	-479
<b>Total</b>	<b>929</b>	<b>1.197</b>	<b>-268</b>

### Altas Abonados:

1) Altas de lista de espera durante 2020: 424

- Adultos: 336
- 13 a 17 años: 20
- De 7 a 12 años: 45
- Menor de 7 años: 23

2) Altas crecimiento vegetativo (cónyuges, parejas de hecho e hijos) 2020: 639

- Altas cónyuges/parejas de hecho: 162
- Altas de 13 a 17 años: 18
- Altas de 7 a 12 años: 13

EMPRESA MIXTA CLUB DE CAMPO  
VILLA DE MADRID, S.A.  
Secretaría del Consejo de  
Administración



CLUB DE CAMPO VILLA DE MADRID, S.A.



**Informe de gestión  
31 de diciembre de 2020**

- Altas menores de 7 años: 446

**Altas y Bajas Abonados 2019**

Edad \ Sexo	Altas	Altas Bono	Bajas	Bajas Bono	Variación	Variación Bono
0-6 Años	504		23		481	
7-12 Años	106		94		12	
13-17 Años	46		80		(34)	
Adulto	728	14	935	79	(207)	(65)
<b>Total</b>	<b>1.384</b>	<b>14</b>	<b>1.132</b>	<b>79</b>	<b>252</b>	<b>(65)</b>

**Altas y Bajas Abonados 2018**

Edad \ Sexo	Altas	Altas Bonos	Bajas	Bajas Bono	Variación
0-6 Años	502		33		469
7-12 Años	61		99		-38
13-17 Años	22	2	86	1	-67
Adulto	478	71	1.087	19	-699
<b>Total</b>	<b>1.063</b>	<b>73</b>		<b>20</b>	<b>-335</b>

EMPRESA MIXTA CLUB DE CAMPO  
VILLA DE MADRID, S.A.  
Secretaría del Consejo de  
Administración



## Lista de Espera

EVOLUCION LISTA DE ESPERA				
				20.889
	Ultima solicitud en la lista admitida 2.004			
	Hasta año 2002			15.815
	Solicitud Final	Solicitud Inicial	Solicitudes llamadas	Solicitudes Pendientes
2.003	5.124	5.074	50	15.765
2.004	5.174	5.124	50	15.715
2.005	5.224	5.174	50	15.665
2.006	5.274	5.224	50	15.615
2.007	5.324	5.274	50	15.565
2.008	5.374	5.324	50	15.515
2.009	5.424	5.374	50	15.465
2.010	5.474	5.424	50	15.415
2.011	5.524	5.474	50	15.365
2.012	5.574	5.524	50	15.315
2.013	6.750	5.574	1.176	14.139
2.014	10.000	6.751	3.249	10.890
2.015	<b>11.500</b>	10.001	1.499	<b>9.390</b>
2.016	<b>13.000</b>	11.501	1.499	<b>7.889</b>
2.017	<b>14.200</b>	13.001	1.199	<b>6.689</b>
2.018	<b>14.800</b>	14.201	600	<b>6.089</b>
2.019	<b>16.300</b>	14.801	1.501	<b>4.589</b>
2.020	<b>17.100</b>	16.301	800	<b>4.089</b>
		<b>TOTAL</b>	<b>12.023</b>	

## Accesos al Club por edad y sexo 2020

Edad\Sexo	Hombres	Mujeres	No definido	Total
0-10	25.511	24.544	232	50.287
11-20	26.799	21.462	73	48.334
21-30	25.749	12.548	26	38.323
31-40	40.250	24.625	50	64.925
41-50	65.624	40.257	16	105.897
51-60	59.307	35.553	5	94.865
61-70	70.101	38.218	18	108.337
71-80	49.136	19.648		68.784
Mayor de 80	6.224	2.790		9.014
<b>Total</b>	<b>368.701</b>	<b>219.645</b>	<b>420</b>	<b>588.766</b>

No Abonados

16.599

EMPRESA MIXTA CLUB DE CAMPO  
VILLA DE MADRID, S.A.  
Secretaría del Consejo de  
Administración





## Accesos al Club por edad y sexo 2019

Edad \ Sexo	Hombres	Mujeres	No definido	Total
0-10	22.121	22.192	441	44.754
11-20	23.802	20.219	119	44.140
21-30	22.053	12.323	51	34.427
31-40	44.544	29.846	71	74.461
41-50	75.339	47.762	24	123.125
51-60	71.354	41.863	4	113.221
61-70	83.490	44.004	12	127.506
71-80	56.061	20.748	2	76.811
Mayor de 80	8.410	2.926		11.336
<b>Total</b>	<b>407.174</b>	<b>241.883</b>	<b>724</b>	<b>649.781</b>

No Abonados

19.825

## Accesos al Club por edad y sexo 2018

Edad \ Sexo	Hombres	Mujeres	No definido	Total
0-10	17.265	16.579	481	34.325
11-20	21.696	20.368	294	42.358
21-30	19.541	13.171	75	32.787
31-40	45.964	32.604	165	78.733
41-50	76.082	49.967	192	126.241
51-60	71.947	42.900	12	114.859
61-70	83.066	44.440	8	127.514
71-80	52.942	19.239	1	72.182
Mayor de 80	8.831	3.236		12.067
<b>Total</b>	<b>397.334</b>	<b>242.504</b>	<b>1.228</b>	<b>641.066</b>

No Abonados

20.383

## ACCESOS POR PUERTA 2020

Puerta	Accesos	%
Principal	186.248	32%
Golf	107.076	18%
Tiro/Hockey	295.443	50%
<b>Total</b>	<b>588.766</b>	<b>100%</b>

EMPRESA MIXTA CLUB DE CAMPO  
VILLA DE MADRID, S.A.  
Secretaría del Consejo de  
Administración



CLUB DE CAMPO VILLA DE MADRID, S.A.

Informe de gestión  
31 de diciembre de 2020



## EVENTOS VINCULADOS A RESTAURACIÓN EN EL CLUB

	Nº Eventos	Personas	Bodas	Bautizos	Primeras Comuniones	Eventos empresas	Benéficas	Varios Sociales	Culturales	Deportivos	
2019	153			4	17	44	12	4	30	26	16
2020	45			2	2	20	3		2	13	3
Espacios	2019	2020									
Chalet Tenis	74	23									
Pabellón Social	30	5									
Chalet Tiro	1										
Carpa de Eventos	48	17									
	153	45									

Firma y sello de la Secretaría del Consejo de Administración.

**EMPRESA MIXTA CLUB DE CAMPO  
VILLA DE MADRID, S.A.**  
Secretaría del Consejo de  
Administración



## D) ÁREA DE INFRAESTRUCTURAS, OBRAS Y MANTENIMIENTO

- 1) Organigrama del Área.
- 2) Enumeración de las actividades y descripción de las principales desarrolladas en el año 2020.
- 3) Nivel de cumplimiento de los objetivos establecidos para el ejercicio.
- 4) Indicadores principales.

### 1.- ORGANIGRAMA DEL ÁREA

ORGANIGRAMA DE DIRECCIÓN DE INFRAESTRUCTURAS, OBRAS Y MANTENIMIENTO

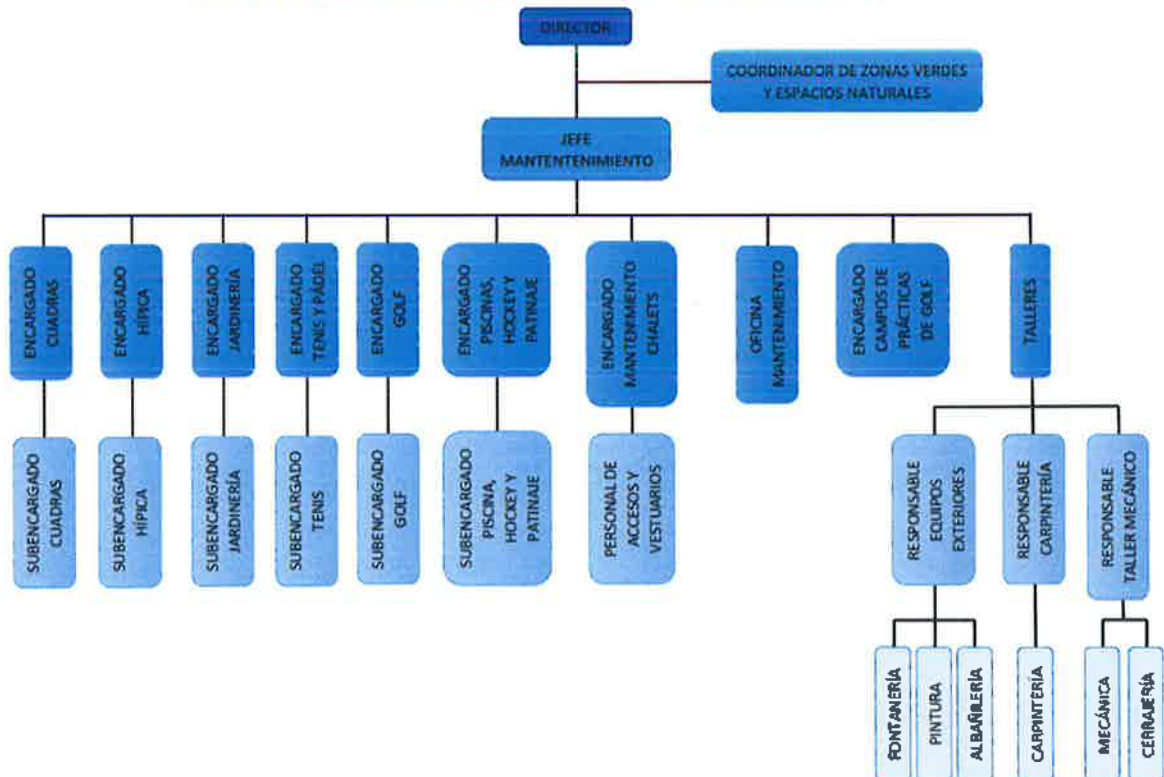

EMPRESA MIXTA CLUB DE CAMPO  
VILLA DE MADRID, S.A.  
Secretaría del Consejo de  
Administración



## 2.- ENUMERACIÓN DE LAS ACTIVIDADES Y DESCRIPCIÓN DE LAS PRINCIPALES DESARROLLADAS EN EL AÑO 2020.

El 2020 estuvo marcado por la pandemia del Covid 19 que no hizo posible el cumplimiento del plan de inversiones aprobado el año anterior por el consejo de administración a causa del cierre total del Club por casi 3 meses que por un lado hizo caer los ingresos y por otro trajo consigo limitaciones en la movilidad que no permitió que la actividad se desarrollara con normalidad.

En 2020, se aprobó por parte del Consejo de Administración una partida presupuestaria de 2.492.000 € + IVA en concepto de obras de inversión con el mismo objeto que todos los años que no es otro que el de mejorar, actualizar y modernizar las instalaciones del Club al igual que se hizo en los ejercicios anteriores.

En el siguiente cuadro se relacionan las inversiones aprobadas inicialmente con sus importes estimados a realizar durante el año 2019:

<b>INVERSIONES 2020</b>	<b>Presupuesto Estimado (€)</b>
Renovación de equipo de bombeo de golf	190.000
Renovación de bunkers de green recorrido negro (hoyos del 1 al 18)	310.000
Proyecto constructivo recorrido Ballesteros	100.000
Ampliación de Tees (Fase 3)	50.000
Cambio de suelo del picadero cubierto	95.000
Gradas pista de patinaje	150.000
Soterramiento de las líneas de media tensión y actualización CS	200.000
Remodelación de las pistas duras de tenis (Fase 2)	105.000
Adaptación de la iluminación de las pistas de pádel a led (fase 2)	100.000
Reforma de los vestuarios masculinos squash	40.000
Reforma de la zona de duchas de los vestuarios piscinas de verano	100.000
Cerramiento cinegético (Fase 2)	70.000
Cambio de suelo de la carpa de eventos	50.000
Reforma del restaurante El Descanso	120.000
Impermeabilización cubierta piscina (Fase 3)	40.000
Construcción de cuatro pistas de pádel	250.000
<b>TOTAL OBRAS DE INVERSIÓN</b>	<b>1.970.000</b>

Dentro de este listado, hubo inversiones previstas inicialmente que no se llegaron a ejecutar por diversas razones como por ejemplo la falta de concesión de licencia por demora municipal como la reforma del restaurante el descanso o la no aprobación definitiva del plan especial de CCVM por parte del Ayuntamiento como la construcción de las cuatro pistas de pádel o las gradas de la pista de patinaje o la principal razón que fue la falta de fondos ocasionada por la falta de ingresos debido al cierre del CCVM durante varios meses a causa de la pandemia de la covid-19 como la renovación de los equipos de bombeo de golf o la renovación de los bunkers



CLUB DE CAMPO VILLA DE MADRID, S.A.

**Informe de gestión  
31 de diciembre de 2020**



del recorrido negro o el cambio del suelo del picadero cubierto o el soterramiento de las líneas eléctricas de media tensión o la remodelación de las pistas duras de tenis (fase 2) o la impermeabilización de la cubierta de la piscina cubierta (fase 3).

Además de las actuaciones anteriores, también se propuso acometer la Fase 1 del circuito de caminata y running, la reorganización de las naves de talleres, el centro de aprendizaje virtual de golf, las cubiertas de las pistas 1 y 2 de pádel o la cubierta de la pista de patinaje pero todas ellas, a excepción del circuito de running que tampoco se llevó a cabo por falta de fondos, dependientes de la aprobación del nuevo plan especial del CCVM que no llegó aprobarse en 2020 y que se espera que se apruebe definitivamente en 2021.

No obstante, lo anterior, respecto a las inversiones que sí se llevaron a cabo, los importes iniciales eran estimados antes del propio ejercicio pero una vez elaborados los proyectos de ejecución de cada una de las actuaciones y los pliegos de licitación correspondientes, las inversiones que se realizaron realmente durante este ejercicio con sus importes de licitación y adjudicación fueron las siguientes:

<b>INVERSIONES EJECUTADAS 2020</b>	<b>Presupuesto Previsto sin IVA (€)</b>	<b>Presupuesto Adjudicación sin IVA (€)</b>
Proyecto constructivo recorrido Ballesteros	100.000	80.892
Ampliación de Tees (Fase 3)	50.000	39.354
Adaptación de la iluminación de las pistas de pádel a led (fase 2)	100.000	51.560
Reforma de los vestuarios masculinos squash	40.000	38.562
Reforma de la zona de duchas de los vestuarios piscinas de verano	100.000	94.618
Cerramiento cinagético (Fase 2)	70.000	60.904
Cambio de suelo de la carpa de eventos	50.000	93.721
<b>TOTAL INVERSIONES</b>	<b>510.000</b>	<b>459.611</b>

Al igual que en los ejercicios anteriores, se volvieron a proponer actuaciones en instalaciones relacionadas con la gran mayoría de las disciplinas deportivas del Club. A parte de las ya mencionadas en el cuadro anterior, se realizaron otras cuya necesidad de llevarlas a cabo fue surgiendo según se desarrolló el año y que sustituyeron a otras que a pese a estar previstas no se pudieron llevar a cabo por las razones mencionadas anteriormente. Entre todas estas actuaciones cabría destacar la construcción del primer campo de croquet oficial del CCVM, la pavimentación del vertedero de la zona de las cuadras, la reforma de los banquillos del campo 1 de hockey, la instalación de brezo en las cubiertas de las gradas de público de la pista verde de hípica homogeneizando todo el complejo de la pista verde, la fase III del cerramiento cinagético cerrando todo el perímetro del CCVM al paso de los jabalies, se renovó el césped artificial del campo de minihockey se reformó el chalet del vivero para adecuarlo como vestuario al personal del equipo de jardinería que compartían vestuario con el equipo de tenis para que se pudieran cumplir con garantías las medidas de distanciamiento social, se realizó el destocoado de todo el arbolado de la carreta principal que hubo que tañar en años anteriores, se finalizó la impermeabilización de toda la cubierta del picadero cubierto de hípica, se hizo una limpieza integral del césped de los campos de hockey, se amplió la zona de parking de golf acondicionando toda la zona terriza situada entre el parking techado y el depósito de riego de los campos de golf, se finalizó la protección de todos los esquineros de los boxes de los caballos y se colocaron postes metálicos para atar a los caballos cuando los limpian para evitar que los mozos los ataran a los árboles existentes, también en la zona de cuadras se habilitó y acondicionó todo el espacio para el veterinario del CCVM en la cuadra 6, se reformó el vestuario del personal del mantenimiento de piscinas y hockey y se creó un vestuario para los socorristas de las piscinas.

Por otro lado, en el capítulo de los contratos de mantenimiento se renovó el contrato de mantenimiento de los bunkers de los campos de golf para seguir dando apoyo a nuestro personal y se contrató el mantenimiento de las barreras y puertas automáticas de todo el CCVM.

Se continuó avanzando en los proyectos de eficiencia energética tanto de biomasa como de fotovoltaica con idea de poder adjudicar el contrato de la biomasa en 2021 y el de la fotovoltaica en 2022.

**EMPRESA MIXTA CLUB DE CAMPO  
VILLA DE MADRID, S.A.  
Secretaría del Consejo de  
Administración**



Po último, se siguieron elaborando proyectos constructivos como todos los años con el objeto de que vieran la luz en los próximos años.

### 3.- NIVEL DE CUMPLIMIENTO DE LOS OBJETIVOS ESTABLECIDOS PARA EL EJERCICIO.

Los objetivos marcados para el ejercicio del 2020 para el área de Infraestructuras, Obras y Mantenimiento fueron los siguientes:

- Ejecución del plan de obras de inversión aprobado por el Consejo de Administración.
- Implantación del plan integral de mantenimiento.
- Plan de reforzamiento de la oficina técnica de instalaciones del CCVM
- Implantación plan de medidas de eco-sostenibilidad y de mejora energética.

El nivel de cumplimiento de los objetivos establecidos para este ejercicio no ha sido totalmente satisfactorio para la Dirección de Infraestructuras, Obras y Mantenimiento ya que no se han conseguido llevar a cabo gran parte de los mismos a causa sobre todo de la pandemia del COVID 19 que paralizó totalmente la actividad del CCVM durante meses generando una caída importante en los ingresos previstos que impidió llevar a cabo muchas de las inversiones previstas como se explicaba en el punto anterior de este documento. De todas formas, a pesar de esta circunstancia excepcional, durante 2020 se siguieron realizando algunas actuaciones tanto de mantenimiento como de obra nueva que fueron surgiendo a lo largo del año y que se han podido simultanear con las planificadas a principios de año que sí se pudieron ejecutar.

En referencia al resto de objetivos de nuestro área, el grado de satisfacción tampoco ha sido especialmente satisfactorio ya que aunque sí se consiguió reforzar la oficina técnica con la incorporación de un ingeniero industrial como jefe de mantenimiento, no tuvimos la posibilidad de implantar el plan de mantenimiento tan importante para nuestro área debido a la situación tan excepcional que vivimos durante este año. En cuanto a la implantación de medidas de eco sostenibilidad se siguió trabajando en este campo con la sustitución de parte de los antiguos equipos de iluminación en la zona de pádel y tenis por tecnología led y se siguió trabajando en los proyectos de biomasa y en el de fotovoltaica aunque este último nos costó mucho avanzar en su tramitación debido a las continuas trabas impuestas por la comisión local de patrimonio histórico del Ayuntamiento en referencia a la instalación de los paneles fotovoltaicos.

### 4.- INDICADORES PRINCIPALES

Los indicadores principales definidos para el seguimiento anual de la evolución del departamento de infraestructuras, obras y mantenimiento son los siguientes:

- Número de obras y actuaciones realizadas en el ejercicio: 28 (43 en 2019)
- Número de propuestas/quejas/sugerencias de abonados o usuarios atendidas por el departamento: 27 (52 en 2019)
- % de entradas en la sección de "En Construcción" de la newsletter sobre el total de las registradas en todas las secciones: 9,20% (3,78% en 2019)
- % del presupuesto anual del CCVM destinado al capítulo de inversiones: 7,85% (10,12 % en 2019)
- % del presupuesto anual del CCVM destinado al capítulo de Mantenimiento: 10,65% (11,53% en 2019)

EMPRESA MIXTA CLUB DE CAMPO  
VILLA DE MADRID, S.A.  
Secretaría del Consejo de  
Administración



## E) ÁREA DE RECURSOS HUMANOS, ORGANIZACIÓN Y FORMACIÓN

### ORGANIGRAMA DEL DEPARTAMENTO



### ÁREA ADMINISTRACIÓN DE PERSONAL Y RECURSOS HUMANOS. -

A lo largo del año 2020 se han desarrollado los siguientes procesos y proyectos:

- Procedimiento de selección de personal a través de nuestra página web, con publicación de los puestos a cubrir y sus perfiles, tanto puestos fijos como temporales y sus resoluciones con intervención de profesionales externos de RRHH en la valoración de los candidatos presentados.
- Elaboración del calendario laboral con adaptación de las jornadas a las 36h semanales de cómputo medio anual.
- Gestión de la pandemia, información y formación a todo el personal protocolos covid. Gestión de bajas, rastreo de próximos y adopción de medidas de confinamiento y cobertura. Coordinación con el Ayuntamiento pruebas PCR.
- Gestión teletrabajo y reincorporaciones progresivas, alternas o escalonadas para reducción de riesgos en coordinación con Dirección Infraestructuras
- Selección y contratación personal de temporada de verano. Más de 50 personas.
- Actividades formativas para el personal de CCVM, desarrolladas en el año 2020:



FORMACION AÑO 2020		
ACCION FORMATIVA	NOMBRE FORMACION	NUMERO DE ASISTENTES
<b>FORMACION BONIFICADA</b>		
100/001	NUEVO PROTOCOLO DE PODA	4
101/001	MANAGEMENT DEVELOPMENT PROGRAMME. NIVEL 1 (MDP1)	1
102/001	RECICLAJE DE SOCORRISTA	8
103/001	CURSO PRL DE OPERADOR DE DUMPER	13
104/001	CURSO PRL DE OPERADOR DE MINIEXCAVADORA	15
107/001	CURSO PRL DE OPERADOR DE DUMPER. 2ª CONVOCATORIA	16
108/001	CURSO PRL DE OPERADOR DE MINIEXCAVADORA. 2ª CONV.	17
109/001	CURSO PRL DE OPERADOR DE PLATAFORMA ELEVADORA CON CESTA.	23
<b>FORMACION NO BONIFICADA</b>		
106/001	TALLER DE SISTEMAS DE ENDOTERAPIA EN SANIDAD VEGETAL	4
110/001	COVID-19: VUELTA A LOS CENTROS DE TRABAJO. MEDIDAS PREVENTIVAS	159
111/001	CURSO EN PREVENCION DE RIESGOS LABORALES	174

- **TOTAL FORMACIONES: 11.**
  - 8 BONIFICADAS
  - 3 NO BONIFICADAS
- **TOTAL ASISTENTES A FORMACION: 434 ASISTENTES**
  - 97 EN FORMACION BONIFICADA
  - 337 EN FORMACION NO BONIFICADA

EMPRESA MIXTA CLUB DE CAMPO  
VILLA DE MADRID, S.A.  
Secretaría del Consejo de  
Administración





**CLUB DE CAMPO VILLA DE MADRID, S.A.**

**Informe de gestión  
31 de diciembre de 2020**



- Continuación del proyecto de prácticas formativas en jardinería específica de golf para alumnos con discapacidad psíquica en colaboración con la Dirección de Infraestructuras, Obras y Mantenimiento y la Agencia Municipal de Empleo del Ayuntamiento de Madrid.
- Gestión de nóminas y contratos, bajas y altas por I.T., jubilaciones, incidencias, acción social y gestión de plantilla de una media de más de 250 trabajadores.
- Tras el desarrollo de la fase inicial del programa CAMPO de descripción de Puestos de Trabajos, se sigue trabajando en la creación de un plan de formación integral y su implantación progresiva fruto de la anterior descripción de puestos. En este proyecto ha participado tanto las diferentes direcciones como, encargados y el Comité de Empresa. Durante este desarrollo se ha continuado con la gestión del aula de formación que atiende a necesidades formativas puntuales o individuales según las necesidades del club.
- Se está trabajando en la creación de un procedimiento que con apoyo en la anterior descripción permita analizar la adecuación entre las funciones desempeñadas y el nivel de encuadramiento de los trabajadores

**ÁREA ORGANIZACIÓN, ASESORÍA JURÍDICA Y CONTRATACIÓN PÚBLICA. -**

<b>CONTRATOS DE OBRAS: 5 CONTRATOS</b>	<b>ADJUDICATARIO</b>	<b>FECHA ADJUDICACIÓN</b>	<b>IMPORTE LICITACIÓN</b>	<b>IMPORTE ADJUDICACION</b>	<b>% BAJA</b>	<b>AHORRO 2020</b>
OBRA SUSTITUCIÓN PAVIMENTO MOQUETA CARPA DE EVENTOS CCV/2020/01114	SHELUX, S.L.U.	04/03/2020	94.182,40 €	93.720,83 €	0,49%	461,57 €
OBRA DE REPARACIÓN DE DUCHAS VESTUARIO MASCULINO, FEMENINO INFANTIL CCV/20200/1117	METROPISTA, S.A.	12/03/2020	95.123,59 €	94.618,10 €	0,53%	505,49 €
OBRAS DE ADECUACION A LA TECNOLOGIA LED DEL ALUMBRADO DE PISTAS DE PADEL CCV/2020/01181	ELECNOR INFRAESTRUCTURAS, S.A.	04/03/2020	72.528,00 €	51.556,63 €	28,91%	20.971,37 €
OBRA CON SUMINISTRO DE MALLA CINEGÉTICA CCV/2020/01120	CABO ROCA, S.L.U.	26/10/2020	59.283,48 €	28.959,98 €	51,15%	30.323,50 €
OBR DE REFORMA DEL SISTEMA DE BOMBEO DE LOS CAMPOS DE GOLF CCV/2020/01186	RIEGOS MELERO, S.A.	26/11/2020	188.601,65 €	183.992,01 €	2,44%	4.609,64 €

<b>CONTRATOS DE SUMINISTROS: 10 CONTRATOS</b>	<b>ADJUDICATARIO</b>	<b>FECHA ADJUDICACIÓN</b>	<b>IMPORTE LICITACIÓN</b>	<b>IMPORTE ADJUDICACION</b>	<b>% BAJA</b>	<b>AHORRO 2020</b>
CONTRATO DE SUMINISTRO DE ENERGIA ELÉCTRICA CCV/2019/00739	GAS NATURAL COMERCIALIZADORA, S.A.	02/12/2019	390.000,00 €	374.610,00 €	3,95 €	15.390,00 €
CONTRATO DE SUMINISTRO DE PIENSOS COMPUESTOS CCV/2019/00751	SAZ ANCHUELO, S.A.	21/01/2020	104.950,00 €	78.470,00 €	25,23%	26.480,00 €
SUMINISTRO E INSTALACIÓN EQUIPOS DE COCINA EN RESTAURACION CCV/2020/00712	HIPERHOSTEL MAQUINARIA PARA HOSTELERIA, S.L.	06/03/2020	282.144,31 €	150.524,00 €	46,65%	131.620,31 €
SUMINISTRO FORRAJES: HENO, PAJA Y ALFALFA CCV/2019/00749	JUPICAR, S.L.	23/12/2019	245.300,00 €	245.300,00 €	0,00%	0,00 €
CONTRATO DE SUMINISTRO DE SEMILLAS PARA EL CCVM, SA CCV/2020/00725	SEMILLAS DALMAU, S.L.	11/03/2020	56.600,00 €	45.138,50 €	0,20 €	11.461,50 €
SUMINISTRO SERVIDORES CCV/2020/00730	SPECIALIST COMPUTER CENTRES, S.L.	20/07/2020	95.500,00 €	94.484,04 €	1,06%	1.015,96 €

**EMPRESA MIXTA CLUB DE CAMPO  
VILLA DE MADRID, S.A.  
Secretaría del Consejo de  
Administración**

**CLUB DE CAMPO VILLA DE MADRID, S.A.****Informe de gestión  
31 de diciembre de 2020**

SUMINISTRO MATERIAL DE FONTANERIA PARA RIEGO CCV/2020/00732	SALTOKI CENTRO, S.A.	21/07/2020	130.000,00 €	82.095,00 €	36,85%	47.905,00 €
SUMINISTRO ROPA DEPORTIVA CCV/2020/00740	DREAMSPORT, LTD	20/08/2020	59.306,09 €	44.470,00 €	25,02%	14.836,09 €
SUMINISTRO DE TROFEOS DEPORTIVOS CCV/2020/00741	ORFEBRERIA CASTELLANA, S.L.	21/09/2020	110.000,00 €	52.800,00 €	52,00%	57.200,00 €
SUMINISTRO DE PRODUCTOS DROGUERIA CCV/2020/00742	EURODEL HARPAS, S.L.	28/10/2020	22.000,00 €	13.591,60 €	38,22%	8.408,40 €

<b>CONTRATOS DE SERVICIOS: 13 CONTRATOS</b>	<b>ADJUDICATARIO</b>	<b>FECHA ADJUDICACIÓN</b>	<b>IMPORTE LICITACIÓN</b>	<b>IMPORTE ADJUDICACION</b>	<b>% BAJA</b>	<b>AHORRO 2020</b>
CONTRATO DE SERVICIOS DE VIGILANCIA Y SEGURIDAD EN LAS DEPENDENCIAS DEL CCVM, SA CCV/2019/00613	GRUPO CONTROL EMPRESA DE SEGURIDAD, S.L.	24/12/2019	277.200,00 €	277.200,00 €	0,00 €	0,00 €
CONTRATO DE SERVICIOS ENERGETICOS DE LAS INSTALACIONES DE CLIMATIZACION Y PRODUCCION ACS EN EDIF PISCINA CUB Y GIMNASIO, C. TENIS Y SQUASH DEL CCVM, S.A. CCV/2020/0993	VEOLIA SERVICIOS LECAM, S.A.U.	09/03/2020	68.559,06 €	57.519,51 €	16,10%	11.039,55 €
CONTRATO DE SERVICIO DE PREVENCION DE RIESGOS LABORALES CCV72019/00506	NOVOTEC CONSULTORES, S.A.	10/01/2020	7.000,00 €	5.050,00 €	27,86%	1.950,00 €
CONTRATO DE SERVICIO DE AMBULANCIAS PARA COMPETICIONES DEPORTIVAS EN LAS DEPENDENCIAS DEL CCVM, SA CCV/2019/00928	VITALIA SERVICIOS SANITARIOS, S.A.	27/01/2020	249.200,00 €	226.050,00 €	9,29%	23.150,00 €
SERVICIO DE ASESORIA JURIDICA EN LICENCIAS NORMAS URBANISTICAS CCV/2019/00995	G. CUETO LEGAL, S.L.	07/02/2020	12.000,00 €	7.200,00 €	40,00%	4.800,00 €
SERVICIO DE LIMPIEZA DE TOALLAS CCV/2019/00949	LAVANDERIA ROSARIO E HIJOS, S.L.	28/01/2020	170.960,79 €	153.891,03 €	9,98%	17.069,76 €
SERVICIO MANTENIMIENTO DE BUNKERS Y DESBROZADO DE CAMPO DE GOLF CCV/2020/00810	TERRA VERDE, S.L.	21/02/2020	200.000,00 €	161.749,06 €	19,13%	38.250,94 €
CONTRATO DE GESTION Y DESARROLLO DEL SERVICIO DE CONSERJERIA, CONTROL DE ACCESO Y USOS, MENSAJERIA Y OTROS, CCV/2020/00614	DIMOBA SERVICIOS, S.L.	15/07/2020	855.556,00 €	691.422,14 €	19,18%	164.133,86 €
SERVICIO DE TRANSPORTE, ALOJAMIENTO Y MANUTENCION DE LOS EQUIPOS Y COLECTIVOS CCV/2020/00925	VIAJES TRANSVIA TOURS, S.L.	03/09/2020	200.000,00 €	200.000,00 €	0,00%	0,00 €
SERVICIO EDICION, DISEÑO GRAFICO, MAQUETACION, IMPRESIÓN Y ENCUADERNACION DE LA REVISTA DEL CCVM CCV/2020/00959	PRODUCCIONES MIC, S.L.	21/07/2020	39.000,00 €	12.495,00 €	67,96%	26.505,00 €
SERVICIO TRANSPORTE POR CARRETERA PARA EQUIPOS DEL CLUB CCV/2020/00936	RJ AUTOCARES, S.L.	24/11/2020	60.000,00 €	60.000,00 €	0,00%	0,00 €
SERVICIO DE MANTENIMIENTO Y SUMINISTRO DE PRODUCTOS BIOSANITARIOS CCV/2020/00743	PHS SERKONTEN, S.A.U.	23/11/2020	42.812,00 €	31.721,56 €	25,90%	11.090,44 €
SERVICIO DE SEGURO MEDICO PARA EMPLEADOS	ASISA, SAU	18/09/2020	50,00€/empl.	33,25€/empl.	33,50%	16,75 €

**EMPRESA MIXTA CLUB DE CAMPO  
VILLA DE MADRID, S.A.  
Secretaría del Consejo de  
Administración**



**CLUB DE CAMPO VILLA DE MADRID, S.A.**

**Informe de gestión  
31 de diciembre de 2020**

CCV/2020/00502						
----------------	--	--	--	--	--	--

<b>CONTRATOS DE INGRESOS: 9 CONTRATOS</b>	<b>ADJUDICATARIO</b>	<b>FECHA ADJUDICACIÓN</b>	<b>IMPORTE LICITACIÓN</b>	<b>IMPORTE ADJUDICACION</b>	<b>% BAJA</b>	<b>AHORRO 2020</b>
SERVICIO DE GESTIÓN Y EXPLOTACIÓN CAMPAMENTO INGLES CCV/2019/00946	SHEFFIELD CENTRE, S.L.	05/03/2020	25.500,00 €	25.500,00 €	0,00%	0,00 €
CONTRATO DE SERVICIO DE HOSTELERÍA (LOTE 1) CCV/2019/00642	BRANDELICIOUS, S.L.	26/09/2019	4.103.390,67 €	4.103.390,67 €	0,00 €	0,00 €
CONTRATO DE CONCESION DE SERVICIO DE HOSTELERIA (LOTE 2) PARA EL CCVM, SA CCV/2019/00642	VANDELVIRA&YANTAR, S.L.	28/11/2019	2.145.607,00 €	2.145.607,00 €	0,00 €	0,00 €
CONCESION DE SERVICIO DE LA ESCUELA DE PATINAJE CCV/2020/00608-1	TOP RIPPER, S.L.	30/07/2020	2.500,00 €	2.500,00 €	0,00%	0,00 €
CONCESION DE SERVICIO DE LA ESCUELA DE PADEL CCV/2020/00607-1	MAKING PADEL, S.L.	30/07/2020	2.000,00 €	2.350,00 €	17,50%	350,00 €
CONCESION DE SERVICIO DE LA ESCUELA DE GOLF CCV/2020/00611	SAGOLF, S.L.	28/07/2020	21.500,00 €	21.500,00 €	0,00%	0,00 €
CONCESION DE SERVICIO DE LA ESCUELA DE TENIS CCV/2020/00602	JPG SPORT, S.L.	30/07/2020	21.000,00 €	21.000,00 €	0,00%	0,00 €
GESTION AREA FITNESS CCV/2020/00632	UTE CAPITAN ARENAS 21-EMPLOYEE HEALTH 360 FITNESS CCVM	25/08/2020	330.000,00 €	280.000,00 €	15,15%	50.000,00 €
SERVICIO DE FISIOTERAPIA PARA ABONADOS CCV/2020/00963	FISIOMED 2001, S.L.	25/08/2020	3.600,00 €	4.200,00 €	16,67%	600,00 €

**PRÓRROGAS 21:**

- Escuela de Hípica
- Escuela de hockey
- Seguro de Vida colectivo
- Seguro de daños y de responsabilidad civil
- Seguro de RC de directivos y administradores
- Servicio de Fisioterapia para los equipos de hockey
- Servicios médicos para equipo de hockey
- Suministro de material de imprenta y papelería
- Suministro de cereales para los caballos estabulados en el CCVM
- Servicio de mantenimiento integral de los sistemas de videovigilancia
- Suministro de tóner y cartuchos para impresoras del CCVM
- Suministro de césped en tepes.
- Suministro de uniformidad para personal del CCVM
- Suministro y mantenimiento de desfibriladores.
- Servicio de gestión y explotación de la tienda de golf
- Suministro de productos fitosanitarios para las áreas verdes
- Suministro de arena sílicea
- Servicio de mantenimiento de equipos de riego.
- Servicio de coordinación de concursos hípicas.
- Servicio de coordinación de secretaria del área de raqueta

EMPRESA MIXTA CLUB DE CAMPO  
VILLA DE MADRID, S.A.  
Secretaría del Consejo de  
Administración



- Servicios profesionales de fotógrafo.

## CONTRATOS MENORES: TOTAL 645 CONTRATOS

CONTRATOS MENORES FORMALIZADOS DURANTE EL AÑO 2020			
OBJETO DEL CONTRATO	EMPRESA	Importe (+IVA) total	Fecha
SERVICIO DE REPARACION FUGA RED TUBERIAS CALDERAS P.SOCIAL	ULLASTRES GESTIÓN DE INSTALACIONES S.A.	4.030,58	08/01/2020
SERVICIO DE ALQUILER DE GENERADOR CONCURSO HIPICA	AMS, S.L.	1.598,71	02/01/2020
SUMINISTRO ANTICONGELANTE TENIS	SPORT F. MEGIAS, S.L.	1.989,24	08/01/2020
OBRAS DE IMPERMEABILIZACION DE LA CUBIERTA DEL PICADERO CUBIERTO FASE IV	INMASUR, S.L.	47.772,86	02/01/2020
OBRAS DE LEGALIZACION ASEOS DEL TPI DEL CAMPO DE PRACTICAS	SHELUX, S.L.U.	20.221,16	02/01/2020
OBRAS REPARACION BANQUILLOS CAMPO 1 DE HOCKEY	METROPISTA S.A.	22.811,71	08/01/2020
SERVICIO REPARACION DEPOSITO COMBUSTIBLE PISCINA CUBIERTA	GAS NOROESTE, S.L.	641,30	10/01/2020
SUMINISTRO POSTES PARA PORTERÍAS HOCKEY	MICAPLAST, S.L.	922,02	13/01/2020
OBRAS II FASE CERRAMIENTO CINEGÉTICO POR CAUSA DE JABALIES	FUSION REHABILITACION Y CONSTRUCCION, S.L.	48.230,00	07/01/2020
REPARACION BOMBA 4 EN PISCINA CUBIERTA	REI MOTORES, S.L.	645,27	10/01/2020
SERVICIO REPARACION DE EQUIPO DE SONIDO SQUASH	MONTAJES ESCÉNICOS GLOBALES, S.L.	922,02	13/01/2020
CAMARAS PARA LOS JABALIES	ARMERIA CARRIL GARCIA, S.L.	255,00	14/01/2020
SUMINISTRO DE ASEOS PARA CAMPO DE PRACTICAS 2	CRISTALERIA HERMANOS REVERENDO, S.L.	67,08	14/01/2020
SUMINISTRO DE ESTANTES PARA PICADERO CUBIERTO	MH CIFRIMAS, S.L.	3.768,38	14/01/2020
SUMINISTRO MATERIAL PARA SOLDADURA	TEMINSA TMI, S.L.	640,17	13/01/2020
SERVICIO ALQUILER PLATAFORMA PODA EN JARDINERIA	TERMISER SERVICIOS INTEGRALES, S.L.U	439,23	10/01/2020
SERVICIO REPARACION BATERIA AGUA CALIENTE CAFETERIA GOLF	EBM-MERCURIO INSTALACIONES Y MANTENIMIENTO, S.L.	588,06	15/01/2020
SUMINISTRO RECAMBIOS TRACTOR Y BUGGY	DELTACINCO LINEA VERDE, S.L.	599,30	16/01/2020
SUMINISTRO DE TEES DE GOMA PARA CAMPO DE PRACTICAS	DISEYMA, S.L.	55,06	16/01/2020
SERVICIO ALQUILER BAÑOS AUTONOMOS PARA CONCURSO HIPICO	SOLUCIONES INMEDIATAS AVANZA, S.L.	721,16	17/01/2020
SUMINISTRO BEBEDEROS PARA HIPICA Y GRIFOS PARA BOXES	GRUPANOR CERCAMPO; S.A.	2.267,95	14/01/2020
SUMINISTRO DETECTOR DE CABLES Y TUBERIAS	CLEVELAND GOLF SRIXON, S.L.	10.260,80	16/01/2020
SUMINISTRO BOLAS GOLF -CAMPO PRACTICAS-	CLEVELAND GOLF SRIXON, S.L.	10.260,80	17/01/2020
SUMINISTRO E INSTALACION BANDEJA DE CONDENSADOR EN P. SOCIAL	EBM-MERCURIO INSTALACIONES Y MANTENIMIENTO, S.L.	220,22	16/01/2020
SUMINISTRO VARIEDAD DE ARBUSTOS	VIVEROS JESUS, S.L.	3.010,48	21/01/2020

EMPRESA MIXTA CLUB DE CAMPO  
VILLA DE MADRID, S.A.  
Secretaría del Consejo de  
Administración

**CLUB DE CAMPO VILLA DE MADRID, S.A.****Informe de gestión  
31 de diciembre de 2020**

SUMINISTRO CARPINTERIA	MADERAS CARABANCHEL, S.L.	154,77	20/01/2020
SUMINISTRO DE MATERIAL HIERRO-ALUMINIO	E. SAINZ HIERROS, S.A.	357,58	21/01/2020
SUMINISTRO DE PRODUCTOS PARA TALLER	PROLUTEC, S.A.	1.125,45	17/01/2020
SUMINISTRO PLACAS DE POLICARBONATO	MICAPLAST, S.L.	890,56	20/01/2020
SERVICIO REPARACION FUGA GAS EN CAFETERIA	EBM-MERCURIO INSTALACIONES Y MANTENIMIENTO, S.L.	1.550,01	22/01/2020
SERVICIO CUADRO MANIOBRA 4 MOTORES DEPURACION	COMELUX S. L.	5.608,35	22/01/2020
SERVICIO DE REVISION DE EQUIPOS DE EMERGENCIA	SOMO SERVICE, S.L.	1.537,91	15/01/2020
SERVICIO DE ALQUILER DE MICROZANJA	INTEGRAL TURF MANAGEMENT, S.L.	242,00	11/01/2020
SUMINISTRO DE RECAMBIOS PARA BUGGIE	DELTACINCO LINEA VERDE, S.L.	254,60	27/01/2020
SUMINISTRO DE CADENA PARA BOBCAT	ITT BOBCAT OF, S.L.	616,31	24/01/2020
OBRA DDE AMPLIACION DE LOS GTEES DE GOLF FASE IIII	CONSTRUCCIONES MARIAN VICENTE S.L.	47.618,70	08/01/2020
OBRA ADECUACION PLATAFORMA TERRIZA APARCAMIENTO GOLF	YPS SOCIEDAD URBANIZADORA, S.A.	43.306,36	12/01/2020
CONTRATO DE ASESORAMIENTO FINANCIERO PARA EL CCVM	CANO GESTION Y CONSULTING 2020, S.L.	3.630,00	03/02/2020
CONTRATO PARA MANIPULADO Y DISTRIBUCION DE LA REVISTA QUE EDITA EL CCVM	PUBLIDIST PUBLICIDAD DIRECTA, S.A.	2.420,00	13/02/2020
SUMINISTRO TAPA FILTRO PISCINA	ACUATIC INGENIERÍA Y PROYECTOS, S. L.	242,01	17/01/2020
SUMINISTRO E INSTALACION DE EN GRADAS PISTA VERDE	ARTIBRE70, S.L.	39.857,40	27/01/2020
SUMINISTRO E INSTALACION DE GENERADOR DE AIRE CALIENTE	EBM-MERCURIO INSTALACIONES Y MANTENIMIENTO, S.L.	9.178,39	14/01/2020
SUMINISTRO E INSTALACION ESTORES PERSIANAS VENECIANAS	PERSIANAS CRUZ, S.L.	834,90	13/01/2020
SUMINISTRO CRISTALES PTA GIRATORIA CHALET TENIS	CRISTALERIA HERMANOS REVERENDO, S.L.	1.512,50	13/01/2020
SERVICIO TRANSPORTE MAQUINA MICROZANJADORA	ALQUILER MAQUINARIA SEDANO, S.L.U.	387,20	28/01/2020
SUMINISTRRO MOTORES DE ARRANQUE VEHICULOS GOLF	ELECTROSANZ, S.L.	376,50	28/01/2020
SUMINISTRO DE SIFONES URIMAT	URIMAT IBERICA, S.L.	955,42	29/01/2020
SERVICIO REPARACION MANGUERA SURTIDOR Y VALVULA PISCINA	GAS NOROESTE, S.L.	542,40	29/01/2020
SUMINISTRO DE PLETINA PARA TRABAJO DE SOLDADURA	FERR-FORMA, S.L.	35,09	27/01/2020
SERVICIO INSTALACION MOQUETA	SUMIGRAN, S.L.	1.047,26	30/01/2020
SUMINISTRO MATERIALES TRABAJOS SOLDADURA	E. SAINZ HIERROS, S.A.	140,26	27/01/2020
INSTALACION DEPOSITO DE GAS	ULLASTRES GESTIÓN DE INSTALACIONES S.A.	16.060,14	27/01/2020
SERVICIO INST BATERIA VALVULAS PARA 4 FILTROS	ACUATIC INGENIERÍA Y PROYECTOS, S. L.	16.053,13	27/01/2020
OBRAS 3ª FASE CERRAMIENTO CINEGETICO	METROPISTA S.A.	25.463,60	27/01/2020
SERVICIO INSTALACION DE SISTEMA DE SEGURIDAD CAMARA	GRUPO CONTROL EMPRESA DE SEGURIDAD, S.A.	154,28	31/03/2020

*[Faint, illegible text or stamp]*

**EMPRESA MIXTA CLUB DE CAMPO  
VILLA DE MADRID, S.A.  
Secretaría del Consejo de  
Administración**



CLUB DE CAMPO VILLA DE MADRID, S.A.

Informe de gestión  
31 de diciembre de 2020



SUMINISTRO MOBILIARIO OFICINAS	GESTION INTEGRAL DE OFICINAS S.L.	613,24	30/01/2020
SERVICIO INSTALACION CORTINA LAMAS	MH CIFRIMAS, S.L.	569,24	03/02/2020
SERVICIO INFORME DE INSPECCION RESISTENCIA VIENTO CUBIERTAS	DEVECEM, S.L.	3.630,00	04/02/2020
SUMINISTRO CRISTALES	CRISTALERIA HERMANOS REVERENDO, S.L.	147,62	04/02/2020
SUMINISTRO BREZO EN PLANCHA	ARTIBREZO, S.L.	382,36	03/02/2020
SERVICIO ALQUILER RODILLO	MALCOP, S.L.	272,25	05/02/2020
SUMINISTRO ASPERSORES	RIEGO VERDE S.A.	4.243,36	05/02/2020
SUMINISTRO GRAVILLA 6-12	HORMIGONES Y ARIDOS CORREDOR, S.L.	603,79	05/02/2020
SERVICIO REPARACION MUELLES TREN DE LAVADO	MH CIFRIMAS, S.L.	446,96	06/02/2020
SUMINISTRO RECAMBIOS TRACTOR	RECAMBIOS INTERNACIONALES, S.A.	5.215,80	06/02/2020
SUMINISTRO RECAMBIOS TRACTOR	DELTACINCO LINEA VERDE, S.L.	263,37	06/02/2020
SERVICIO DE RETIRADA BIDONES CONTAMINADOS EN TALLER	AMBAR PLUS, S.L.	350,90	06/02/2020
SERVICIO INTERVENCION ARQUEOLOGICA PANELES FOTOVOLTAICOS	CABALLERO CASADO CARLOS	1.203,95	06/02/2020
SUMINISTRO PUERTA BLINDADA	MADERAS GUILLEN SANCHEZ	672,74	06/02/2020
SUMINISTRO ARENA SILICE	IQ FOOTING S.L.U.	3.543,85	09/02/2020
SUMINISTRO PRODUCTO ANTIPOLVO	BROKEL CONSTRUCTION PROD., S.L.	16.097,45	12/02/2020
SERVICIO REDACCION PROYECTO ZONA VERTEDERO	URBATEC CONSULTORES, S.L.	5.082,00	07/02/2020
SUMINISTRO MAQUINA DE LAVADO A PRESION	WASHTEC SPAIN, S.A.	5.926,58	03/02/2020
SERVICIO REPARACION CAMPANA	MH CIFRIMAS, S.L.	775,37	11/02/2020
SERVICIO ALQUILER BAÑOS PARA CONCURSO	SOLUCIONES INMEDIATAS AVANZA, S.L.	2.403,06	13/02/2020
SERVICIO SUSTITUCION EQUIPOS CLIMATIZACION	ULLASTRES GESTION DE INSTALACIONES S.A.	3.628,09	13/02/2020
SERVICIO AMPLIACION MAMPARA SERVIDORES	CERRAJERIA BRUSE, S.L.	4.731,10	24/02/2020
SUMINISTRO LATIGUILLOS	HIDRAULICA Y JUNTAS, S.A.	130,68	17/02/2020
SERVICIO MANTENIMIENTO FUENTES CANALETAS	CANALETAS; S.A.	1.721,95	18/02/2020
SERVICIO REPARACION BOBCAT	CALDERERIA DEL POZO E HIJOS, S.L.	284,35	18/02/2020
SUMINISTRO OJO DE BUEY Y LAMPARA	MH CIFRIMAS, S.L.	242,24	20/02/2020
SUMINISTRO REPUESTOS VEHICULOS	RECAMBIOS INTERNACIONALES, S.A.	1.167,81	17/02/2020
SUMINISTRO RECAMBIOS PARA MAQUINAS TALLER	DELTACINCO LINEA VERDE, S.L.	6.563,83	24/02/2020
SUMINISTRO SEMILLAS	SEMILLAS DALMAU, S.L.	1.413,05	17/02/2020
SERVICIO PRUEBA RESBALICIDAD VESTUARIOS PISCINA	CENTRO DE ESTUDIOS DE MATERIALES Y CONTROL DE OBRA, S.A.	1.089,00	13/02/2020

**CLUB DE CAMPO VILLA DE MADRID, S.A.****Informe de gestión  
31 de diciembre de 2020**

SUMINISTRO RECAMBIOS VEHICULO	REPUESTOS CUGAR, S.L.	1.196,75	05/02/2020
MONITOR	GRUPO CONTROL EMPRESA DE SEGURIDAD, S.A.	317,62	03/03/2020
SERVICIO DE APLICACION ANTIDESLIZANTE PISCINA CLIMATIZADA	JOHNSON ESPAÑA DIVISION ANTIDESLIZANTES, S.L.	2.298,76	03/03/2020
SUMINISTRO VEHICULO TALLER Y ESPEJO PARA TRACTOR	DELTACINCO LINEA VERDE, S.L.	172,59	03/03/2020
SUMINISTRO CEPILLOS MAQUINA GOLF Y RECAMBIO RASTRA	RIEGO VERDE S.A.	1.376,79	04/03/2020
SUMINISTRO RECAMBIO PARA TALLERES	RECAMBIOS INTERNACIONALES, S.A.	919,39	03/03/2020
SUMINISTRO CARTEL PARKING	RECAMBIOS INTERNACIONALES, S.A.	919,39	03/03/2020
SUMINISTRO RECORTADORES PARA ASPERSORES	DISEYMA, S.L.	131,28	02/03/2020
SUMINISTRO CORREAS VEHICULOS	REPUESTOS CUGAR, S.L.	171,95	03/03/2020
SUMINISTRO DD PLANTAS Y ARBOLADO	VIVEROS ANGEL, S.L.	10.517,56	04/03/2020
SERVICIO REPARACION BARRERA PTA. PRINCIPAL	SERVIDORS PUERTAS SECCIONALES, S.L.	753,48	03/03/2020
SERVICIO CAMBIO RUEDAS Y PARALELO SUZUKI	UGE AUTOMOCION	202,68	05/03/2020
OBRA DE ESQUINEROS METALICOS BOXES CUADRAS FASE II	SHELUX, S.L.U.	17.908,00	10/03/2020
SERVICIO DE RENOVACION CLUB DE INSCRIPCIONES FEDERACION MADRILEÑA DE TRIATLON	FEDERACION MADRILEÑA DE TRIATLON	275,00	21/01/2020
VIAJE EQUIPO HOCKEY DIV HONOR MASC A BARCELONA	RENFE VIAJEROS, S.A.	3.357,21	09/01/2020
VIAJE EQUIPO HOCKEY FEMENINO DIV HONOR A BARCELONA	RENFE VIAJEROS, S.A.	2.899,40	09/01/2020
VIAJE EQUIPO HOCKEY DIVISION HONOR FEM A BARCELONA	RENFE VIAJEROS, S.A.	2.660,00	09/01/2020
VIAJE DE EQUIPO DE HOCKEY MASC DIVISION HONOR A BARCELONA	RENFE VIAJEROS, S.A.	3.799,60	09/01/2020
INSCRIPCION ASOCIACION DE GOLF ESPAÑA	ASOCIACION PROFESIONALES GOLF DE ESPAÑA	200,00	17/01/2020
VIAJE EQUIPO HOCKEY A BARCELONA	RENFE VIAJEROS, S.A.	3.081,22	09/01/2020
SERVICIO DE PERSONALIZACION ROPA EQUIPOS RENDIMIENTO GOLF	PROMOGENIUS, S.L.	1.309,06	14/01/2020
VIAJE DEL EQUIPO MASCULINO-3 HOCKEY BARCELONA	RENFE VIAJEROS, S.A.	2.418,18	09/01/2020
SERVICIO DE REPARACION Y DESPLAZAMIENTO PARA CAMARA DE SEGURIDAD DEL CAMPO DE HOCKEY	FULL TIME PROTECTION, S.L.	242,00	24/01/2020
VIAJE EQUIPO FEMENINO 1º A BARCELONA	RENFE VIAJEROS, S.A.	2.660,00	20/02/2020
VIAJE A BARCELONA EQUIPO DHF BARCELONA	RENFE VIAJEROS, S.A.	2.660,00	20/02/2020
SUMINISTRO TROFEOS ESPECIALES TENIS	VICTOR STRING, S.L.	998,25	30/01/2020
INSCRIPCIONES FEDERACION TRIATLON	FEDERACION MADRILEÑA DE TRIATLON	375,00	21/01/2020
INSCRIPCIONES DE TENIS A DIFERENTES EQUIPOS	REAL FEDERACION ESPAÑOLA DE TENIS	1.000,00	18/02/2020
SUMINISTRO SILLA DESPACHO	BELJANI	169,18	23/01/2020
SERVICIO RENOVACION LICENCIA NACIONAL AL CLUB PARA EL AÑO 2020 FED HIP MAD	FEDERACION HIPICA DE MADRID	456,00	11/02/2020



**CLUB DE CAMPO VILLA DE MADRID, S.A.**

**Informe de gestión  
31 de diciembre de 2020**



CANON EQUIPOS DE HOCKEY RFE HOCKEY	REAL FEDERACION ESPAÑOLA DE HOCKEY	5.521,54	20/02/2020
GASTOS REPERCUTIDOS DE LA FED EUROPEA DE HOCKEY	REAL FEDERACION ESPAÑOLA DE HOCKEY	900,00	07/02/2020
TASAS PARTICIPAR EL EQUIPO INFANTIL EN EL CTO ESPAÑA	REAL FEDERACION ESPAÑOLA DE HOCKEY	800,00	07/02/2020
CANON ORGANIZACION CAMPEONATO ESPAÑA INFANTIL FEM	REAL FEDERACION ESPAÑOLA DE HOCKEY	600,00	07/02/2020
DERECHOS ARBITRAJE EQUIPOS HOCKEY	REAL FEDERACION ESPAÑOLA DE HOCKEY	8.300,00	22/02/2020
GESTION LOGISTICA ALOJAMIENTO EQUIPO HOCKEY DHM EN LAS PALMAS	U.D. TABURIENTE	3.324,00	06/02/2020
VIAJE EQUIPO HOCKEY REAL SOCIEDAD S VALENCIA	RENFE VIAJEROS, S.A.	902,49	10/03/2020
GESTION TASAS POR LA PARTICIPACION DE LOS EQUIPOS DE HOCKEY EN EL CAMPEONATO DE ESPAÑA	REAL FEDERACION ESPAÑOLA DE HOCKEY	1.200,00	26/02/2020
GESTION CANON A LA FEDERACION ESPAÑOLA HOCKEY PARA PARTICIPAR EN EL CAMPEONATO DE ESPAÑA	REAL FEDERACION ESPAÑOLA DE HOCKEY	600,00	26/02/2020
SUMINISTRO GUIAS SALTOS HIPICA	LUPA IBERICA SA	336,38	21/02/2020
SUMINISTRO MADERA IROKO PARA BANCOS	MADERAS RADO	1.367,11	24/02/2020
SUMINISTRO BANCOS	FUNDICIO DUCTIL BENITO; S.L.	1.440,57	11/02/2020
SUMINISTRO PAVIMENTO CAUCHO PARA ANDADOR DE CABALLOS	LUPA IBERICA SA	14.953,18	24/02/2020
SUMINISTRO MATERIAL HIERRO PARA SALTOS HIPICA	E. SAINZ HIERROS, S.A.	149,53	25/02/2020
SUMINISTRO RECAMBIOS MANTENIMIENTO MAQUINARIA	RIEGO VERDE S.A.	3.515,36	24/02/2020
SERVICIO ANUAL DE MANTENIMIENTO CPI DE ADMINISTRACION DE PERSONAL	CPI SOLUCIONES, S.L.L.	3.764,09	28/01/2020
SUMINISTRO DE AURICULARES PARA TELEFONO FIJO	LATACAR S.L.	483,88	15/01/2020
SUMINISTRO E INSTALACION SISTEMAS SEGURIDAD DE LAS CAMARAS	GRUPO CONTROL EMPRESA DE SEGURIDAD, S.A.	17.913,35	21/02/2020
SUMINISTRO RECAMBIOS CUCHILLAS SIEGAS	RIEGO VERDE S.A.	2.549,19	25/02/2020
CONTRATO DE SERVICIO DE FORMACION PARA PERSONAL DE JARDINERIA: NUEVO PROTOCOLO DE PODA DE ARBOLADO	ASOCIACIÓN ESPAÑOLA DE ARBORICULTURA	1.180,00	02/01/2020
SUMINISTROS FILTROS Y PILOTO KUBOTA	AGRICOLA MANZANO, S.L.	1.156,70	26/02/2020
SUMINISTRO NEUMATICOS	REPUESTOS CUGAR, S.L.	432,89	26/02/2020
SERVICIO DE FABRICACION Y ROTULACION DE CARTELERIA PARA LA DEPENDENCIA DE LA HIPIA	ARCO NEW LABEL, S.L.	1.608,09	28/01/2020
SUMINISTRO MATERIAL PARA ESTANTARIAS	MADERAS CARABANCHEL, S.L.	143,25	26/02/2020
SUMINISTRO MONITOR HP ELITE E273Q	INSTASOFT, S.L.	388,41	15/01/2020
SERVICIO REPARACION CAMBIO VALVULA	MH CIFRIMAS, S.L.	239,58	27/02/2020
SERVICIO DE NOTARIA PARA INSCRIPCION DE DOCUMENTOS MERCANTILES	NOTARIA JAIME RECARTE CASANOVA	125,00	30/01/2020
SERVICIOS PROFESIONALES DE PROCURADOR	FRANCISCA AMORES ZAMBRANO	726,37	18/02/2020
SERVICIOS PROFESIONALES DE DESINSECTACION Y DESRATIZACION	DEPEC CENTRO	1.183,38	31/03/2020



**CLUB DE CAMPO VILLA DE MADRID, S.A.****Informe de gestión  
31 de diciembre de 2020**

SERVICIO DE INSCRIPCIÓN DE DOCUMENTOS MERCANTILES EN EL REGISTRO MERCANTIL	REGISTRADORES MERCANTILES DE MADRID, C.B.	210,90	11/02/2020
CONTRATO DE SERVICIO DE PERSONAL	JOSE ANTONIO MARTIN LOSADA	545,90	15/02/2020
ADQUISICION LIBROS UNE 19601 Y UNE-ISO 19600	AENOR INTERNACIONAL S.A.U	178,16	17/02/2020
CONTRATO SERVICIO DE FORMACION PARA GESTORES DE CAMPOS DE GOLF	ASOCIACION ESPAÑOLA DE GERENTES DE GOLF	900,00	11/02/2020
ADQUISICION DE IMPRESORA PARA DEPENDENCIA PISCINA	INSTASOFT, S.L.	376,85	07/02/2020
SERVICIO DE FORMACION DE PERSONAL DE JARDINERIA: SISTEMA RADICULAR DEL ARBOLADO EN EL MEDIO URBANO	ASOCIACIÓN ESPAÑOLA DE ARBORICULTURA	1.300,00	05/03/2020
CONTRATO PARA REGISTRO	EMPIIASIS PUBLICIDAD S.L.	605,00	04/03/2020
SERVICIO DE EFICIENCIA DE PERSONAL	MARIA ARRANZ DOMINGUEZ	400,00	16/03/2020
CONTRATO DE SUMINISTRO DE RECAMBIOS PARA PROGRAMADOR DE RIEGO	RIEGO VERDE S.A.	4.891,32	05/03/2020
CONTRATO SUMINISTRO DE VALVULA DE RETENCION PARA CALDERA EN PISCINA CLIMATIZADA	ULLASTRES GESTIÓN DE INSTALACIONES S.A.	144,55	04/03/2020
CONTRATO DE SERVICIOS DE COORDINACION DE SEGURIDAD Y SALUD PARA OBRA APARCAMIENTO EN GOLF	URBATEC CONSULTORES, S.L.	605,00	04/03/2020
CONTRATO DE SUMINISTRO DE MADERA AYOUS PARA LA FABRICACION DE SALTOS DE HIPICA	MADERAS RADO	1.195,79	05/03/2020
CONTRATO SUMINISTRO NEUMATICOS PARA KUBOTA	AGRICOLA MANZANO, S.L.	1.305,30	03/03/2020
CONTRATO DE SERVICIO DE REPARACION DE WALKIE	NYE HER COMUNICACIONES, S.L.	291,59	06/03/2020
CONTRATO SUMINISTRO PIEZAS SUZUKI Y CUBIERTA PARA REMOLQUE DE HIPICA	REPUESTOS CUGAR, S.L.	245,09	03/03/2020
CONTRATO SUMINISTRO PINCHOS PARA PINCHADOS EN CAMPO DE GOLF	DELTACINCO LINEA VERDE, S.L.	3.965,00	10/03/2020
CONTRATO DE SUMINISTRO DE REPUESTOS PARA MAQUINA RECOGECANUTOS	GREEN MOVERS, MECANICA Y SERVICIOS VERDES S.L.	389,15	09/03/2020
CONTRATO DE SERVICIO DE APLICACION DE RESINA EN PAVIMENTO PARA COCINA DE LA PISCINA	PAVIMENTOS ORION, S.L.	3.578,70	10/03/2020
CONTRATO DE SERVICIO DE REVESTIMIENTO DE PAREDES Y SUELO DESALA DE CURAS DEL VETERINARIO	SOTOANCHO INST. HIPICAS, S.L.	5.716,80	05/03/2020
CONTRATO DE SERVICIO TECNICO PARA LIMPIAFONDOS PISCINA WAVE 300 XL	BLAUTECH, S.L.	2.843,45	12/03/2020
CONTRATO DE SUMINISTRO DE MOTOR ARRANQUE PARA SEPTUPLE TORO	ELECTROSANZ, S.L.	160,93	13/03/2020
CONTRATO DE SERVICIO DE REPARACION DE BRAZO EN TOLDO DE PABELLON SOCIAL	S. MOÑITA PULIDO, S.A.	592,90	13/03/2020
CONTRATO SUMINISTRO GEL HIDROALCOHOLICO PARA PROTECCION COVID-19	PROLUTEC, S.A.	648,56	19/03/2020
CONTRATO DE SERVICIO DE APLICACION DE RESINA EPEXI DEL SUELO DE LA PISCINA CUBIERTA	PAINSEL IMPERMEABILIZACIÓN, S.A.	1.452,00	26/03/2020
CONTRATO DE SERVICIOS DE REPARACION DE MOTORES EN PISCINA CLIMATIZADA	REI MOTORES, S.L.	395,20	30/03/2020
CONTRATO DE SUMINISTRO DE GUANTES DE NITRILO PARA PROTECCION COVID-19	DISVALMOR, S.L.	774,64	11/03/2020
CONTRATO DE SERVICIOS DE RECOGIDA DE RESIDUOS PELIGROSOS DE LA ZONA DE CUADRAS	FETRANSPER, S.L.	762,30	09/03/2020

**EMPRESA MIXTA CLUB DE CAMPO  
VILLA DE MADRID, S.A.  
Secretaría del Consejo de  
Administración**

**CLUB DE CAMPO VILLA DE MADRID, S.A.****Informe de gestión  
31 de diciembre de 2020**

CONTRATO DE SERVICIO DE CONTROL INTEGRADO DE PLAGAS DE LAS ESPECIES FORESTALES DEL CCVM, SA	SILCO, S.L.	6.655,00	04/03/2020
SERVICIO DESPLAZAMIENTO EQUIPO MASCULINO HOCKEY	RENFE VIAJEROS, S.A.	1.804,99	20/04/2020
SERVICIO DESPLAZAMIENTO EQUIPO FEMENINO DE HOCKEY A BARCELONA	RENFE VIAJEROS, S.A.	2.917,45	15/04/2020
CONTRATO DE SUMINISTRO DE CRISTAL PARA VESTUARIO SRAS. TENIS	CRISTALERIA HERMANOS REVERENDO, S.L.	108,90	03/04/2020
CONTRATO DE SUMINISTRO DE RECAMBIOS PARA MAQUINARIA RECOGEBOLOS DE CAMPO DE PRACTICAS	AGRONIMER, S.L.	2.493,04	06/04/2020
CONTRATO DE SUMINISTRO DE CESTA DE BOLAS PARA CAMPO PRACTICAS	DISEYMA, S.L.	491,26	08/04/2020
CONTRATO DE SERVICIO DE REPARACION CAMINADOR DE CABALLOS EN CUADRAS	GEARBOX CENTRALDE, S.L.	600,16	08/04/2020
CONTRATO DE SUMINISTRO DE MASCARILLAS FFP2	DISVALMOR, S.L.	1.004,30	08/04/2020
CONTRATO DE SUMINISTRO ELECTRODO PARA QUEMADOR DE PICADERO Y SONDA ACS EN PADEL	ULLASTRES GESTIÓN DE INSTALACIONES S.A.	228,81	03/04/2020
CONTRATO DE SERVICIO DE MANTENIMIENTO DE ELEVADORES EN HOCKEY Y PISCINA	AMESA ELEVACION, S.L.	326,70	03/04/2020
CONTRATO DE SUMINISTRO DE RECAMBIOS PARA REPARACION MAQUINARIA	HIDRAULICA Y JUNTAS, S.A.	463,22	14/04/2020
CONTRATO DE SUMINISTRO DE ACEITE DE MOTOR	TAJADA BARRO, S.L.	737,02	17/04/2020
CONTRATO DE SUMINISTRO DE RECAMBIOS PARA MAQUINA DE BOLAS EN CAMPO PRACTICAS	AGRONIMER, S.L.	1.350,92	14/04/2020
CONTRATO SUMINISTRO DE RED PARA DIANA EN CAMPO DE PRACTICAS	POLACE GOLF, S.L.	436,81	21/04/2020
CONTRATO DE SERVICIO DE RENOVACION ANUAL LICENCIA GPS TOPCON	TOPCON POSITIONING SPAIN, S.L.U.	387,20	20/04/2020
CONTRATO DE SERVICIO DE REPARACION CELOSIA EN PICADERO CUBIERTO	CIPRES SOCIEDAD GESTORA, S.L.	15.873,19	21/04/2020
CONTRATO DE SUMINISTRO DE BREZO PARA CASSETAS BASURA	MARIO SANCHEZ GALLEGO	2.894,79	23/04/2020
CONTRATO SUMINISTRO RODAMIENTOS PARA REPARACION MAQUINARIA	RODABAU, S.L.	985,79	27/04/2020
CONTRATO DE SUMINISTRO DE TIERRA BATIDA PARA PISTAS DE TENIS	CELABASA, S.A.	4.038,41	21/04/2020
CONTRATO DE SERVICIO DE REPARACION DE SUELOS DE MATERA EN PICADERO CUBIERTO Y TENIS	PARQUETRES, S.A.	4.894,45	24/04/2020
CONTRATO DE SERVICIO DE REPARACIÓN SUELOS EN CHALET SOCIAL Y GIMNASIO	PARQUETRES, S.A.	17.505,49	23/04/2020
CONTRATO SUMINISTRO DE ARENA RIO PARA MANTENIMIENTO CAMPOS DE GOLF	HORMIGONES Y ARIDOS CORREDOR, S.L.	263,54	27/04/2020
CONTRATO DE SUMINISTRO DE BREZO PARA CASSETAS MADERA Y VESTUARIO PISCINA	ARTIBREZO, S.L.	3.630,00	27/04/2020
CONTRATO DE SUMINISTRO DE LUMINARIAS Y COLUMNAS PARA CARRETERA	SOCIEDAD IBERICA DE CONSTRUCCIONES ELECTRICAS S.A. (SICE)	2.378,19	28/04/2020
CONTRATO DE SERVICIO DE REPARACION DE FUENTES DE AGUA FRIA	CANALETAS, S.A.	171,64	29/04/2020
CONTRATO DE SUMINISTRO DE CONSUMIBLES -FUSIBLES Y MINIFUSIBLES-	BLINKER ESPAÑA, S.A.	529,77	29/04/2020
CONTRATO SUMINISTRO LUBRICANTES PARA TALLER	SOLUCIONES TÉCNICAS NCH, S.L.	1.732,16	29/04/2020
CONTRATO SUMINISTRO TAPONES PARA HOYOS GOLF	POLACE GOLF, S.L.	1.102,31	29/04/2020
CONTRATO DE SUMINISTRO DE REPUESTOS PARA BUGGIE CAR	DELTACINCO LINEA VERDE, S.L.	518,96	30/04/2020

**EMPRESA MIXTA CLUB DE CAMPO  
VILLA DE MADRID, S.A.  
Secretaría del Consejo de  
Administración**

**CLUB DE CAMPO VILLA DE MADRID, S.A.****Informe de gestión  
31 de diciembre de 2020**

CONTRATO DE OBRA DE APLICACION DE RESINA EN SUELO CAFETERIA GOLF	PAVIMENTOS ORION, S.L.	5.034,81	16/04/2020
CONTRATO DE OBRA PARA COLOCACION DE ANGULOS DE ESQUINA DE PUERTAS EN CUADRAS -BOXES-	RAUL SANCHEZ GONZALEZ	8.954,00	01/04/2020
CONTRATO DE OBRA DE REPARACION BALSA DE RESIDUOS EN CUADRAS	HORMIGONES Y ARIDOS CORREDOR, S.L.	47.273,28	01/04/2020
CONTRATO DE SERVICIOS PARA ENVIO MASIVO DE CORRESPONDENCIA	AJA PUBLICIDAD, S.L.	393,25	30/04/2020
CONTRATO DE SUMINISTRO DE MASCARILLAS PARA PROTECCION DE PERSONAL	ELEMENTO IDEA, S.L.	423,50	01/05/2020
CONTRATO DE SERVICIO DE DESMONTAJE Y MONTAJE DE MAQUINAS EN GIMNASIO PARA INSTALAR NUEVO SUELO	FITNESS RENOVE, S.L.	1.016,40	04/05/2020
SUMINISTRO DE MATERIAL PARA TRABAJOS DE CARPINTERIA	MADERAS RADO	641,78	05/05/2020
SUMINISTRO DE BATERIAS PARA GENERADOR DE EMERGENCIA	REPUESTOS CUGAR, S.L.	247,97	01/05/2020
SUMINISTRO DE GEL HIDROALCOHOLICO PARA PROTECCION DE PERSONAL	PROLUTFC, S.A.	474,32	07/05/2020
SUMINISTRO DE RUEDAS DE REPUESTO PARA CARRITOS DE GOLF	DISEYMA, S.L.	569,97	07/05/2020
SUMINISTRO DE SUELO TECNICO PAA GIMNASIO	THOMAS WELLNESS GROUP, S.L.	4.763,98	07/05/2020
SUMINISTRO DE TARJETAS PARA MAQUINAS DE BOLAS	GRUPO TARJETAS Y SISTEMAS, S.L.	290,40	07/05/2020
SERVICIO DE REVISION DE GENERADOR DE EMERGENCIA EN CUARTO DE PALOS	SDMO SERVICE, S.L.	363,00	08/05/2020
SUMINISTRO DE RESPUESTOS PARA PARA BUGIE	DELTACINCO LINEA VERDE, S.L.	1.084,45	06/05/2020
SUMINISTRO DE REPUESTOS PARA GREENMASTER 3250 Y SIDEWINDER GOLF	RIEGO VERDE S.A.	6.826,16	07/05/2020
SUMINISTRO DE TALANQUERAS ZONA HIPICA	CONALSA S.A.	2.735,66	08/05/2020
SUMINISTRO MOTOR BUGGIE PARA CARPINTERIA	GREEN MOVERS, MECANICA Y SERVICIOS VERDES S.L.	1.875,94	11/05/2020
SUMINISTRO RECAMBIOS PARA DESBROZADORA JOHN DEERE	DELTACINCO LINEA VERDE, S.L.	1.351,29	11/05/2020
SUMINISTRO REPUESTOS PARA FIAT SEICENTO Y TALLER	REPUESTOS CUGAR, S.L.	915,46	07/05/2020
SUMINISTRO DE RUEDAS PARA RECAMBIO EN LOS CARRITOS DE GOLF	HIDALGOLF, S.L.	707,85	08/05/2020
SUMINISTRO DE BATERIAS PARA GENERADOR EN PABELLÓN SOCIAL	HIDALGOLF, S.L.	391,33	12/05/2020
SUMINISTRO HERRAMIENTAS PARA RECOGER MUESTRAS DEL CAMPO DE GOLF	POLACE GOLF, S.L.	371,65	13/05/2020
SERVICIO DE INSTALACION PUERTA DE CRISTAL PARA VESTUARIO DE SEÑORAS EN TENIS	CRISTALERIA Y CERRAMIENTOS VILLANUEVA	1.588,91	13/05/2020
SUMINISTRO BOTES GEL HIDROALCOHOLICO PARA PERSONAL DEL CCVM	ELEMENTO IDEA, S.L.	707,85	14/05/2020
SUMINISTRO ASPERSORES Y HERRAMIENTAS PARA SU DESMONTAJE	RIEGO VERDE S.A.	4.160,16	14/05/2020
SUMINISTRO DE HILO PARA DESBROZADORA	JARDINERIA POZUELO, SL.	702,04	19/05/2020
SUMINISTRO DE RECAMBIOS PARA DESBROZADORA Y BUGGIE ELECTRICO DE GOLF	RIEGO VERDE S.A.	1.828,78	20/05/2020
SERVICIO ANUAL DE SISTEMA METEOROLOGICO WIGOLF	AQUATEC PROYECTOS PARA EL SECTOR DEL AGUA S.A	1.167,65	11/05/2020

**CLUB DE CAMPO VILLA DE MADRID, S.A.****Informe de gestión  
31 de diciembre de 2020**

SUMINISTRO MASCARILLAS PARA PERSONAL DE CCVM	DISVALMOR, S.L.	5.052,96	19/05/2020
SUMINISTRO PANELES DE MANOMETRO PARA PISCINA	QUIMICA DEL CENTRO SAU	1.271,61	22/05/2020
SUMINISTRO DE MASTILES Y BANDERAS PARA GOLF	DISEYMA, S.L.	524,52	25/05/2020
SUMINISTRO DE TAPONES PARA GREENES DE GOLF	POLACE GOLF, S.L.	475,53	25/05/2020
SUMINISTRO PUERTAS CUADRAS AZULES	CERRAJERIA BRUSE, S.L.	3.528,36	26/05/2020
SUMINISTRO RECAMBIOS GATOR CX GOLF	DELTACINCO LINEA VERDE, S.L.	447,92	26/05/2020
SUMINISTRO DE TARJETAS SACAR BOLAS EN CAMPO PRACTICAS DE GOLF	GRUPO TARJETAS Y SISTEMAS, S.L.	304,92	27/05/2020
SUMINISTRO RECAMBIOS ASPERORES Y ARTICULACIONES PARA BOCA DE RIEGO EN GOLF	RIEGO VERDE S.A.	1.014,72	28/05/2020
SUMINISTRO DE CUCHILLAS PARA SEPTUPLES Y RASTRAS PARA GOLF	RIEGO VERDE S.A.	1.891,62	28/05/2020
SUMINISTRO DE RECAMBIOS PARA GRANDMASTER GOLF	RIEGO VERDE S.A.	2.302,00	01/05/2020
SUMINISTRO DE RECAMBIOS PARA SOMBRILLAS EN TENIS	ACAR TRES WEB S.L.	605,00	29/05/2020
SUMINISTRO REPUESTOS PARA CARATULA PROGRAMADOR HUNTER EN HIPICA	DUNA, INGENIERIA Y AREAS VERDES SL	290,40	29/05/2020
SUMINISTRO REPARACION CORREA DE TRACCION PARA ROBOT PISCINA	BLAUTEK, S.L.	184,86	28/05/2020
SUMINISTRO SIFONES PARA URINARIOS	URIMAT IBERICA, S.L.	955,42	29/05/2020
SERVICIO DE ALQUILER CAMION TRES EJES PARA GOLF	HORMIGONES Y ARIDOS CORREDOR, S.L.	465,85	14/05/2020
SERVICIO SUSTITUCION DE COLECTOR Y DEPOSITO DE ACERO INOX	EBM-MERCURIO INSTALACIONES Y MANTENIMIENTO, S.L.	5.372,52	13/05/2020
OBRA DE SUSTITUCION INTERACUMULADOR DE AGUA CALIENTE SANITARIA PARA PISCINA CUBIERTA	ULLASTRES GESTIÓN DE INSTALACIONES S.A.	18.120,31	22/05/2020
OBRA DE INSTALACION DE SUELO DE CAUCHO PARA CUADRA NUM 1	CONSTRUCCIONES TABOADA Y RAMOS SL	1.144,72	04/05/2020
SUMINISTRO DE TROFEOS DE ALPACA PARA CTO. HIPICA DE DOMA EN EL CCVM, SA	JOYERIA GOMEZ ECHEVERRIA	567,49	12/06/2020
INSCRIPCIONES CAMPEONATO DE ESPAÑA POR QUIPOS MASCULINO Y FEMENINO	REAL FEDERACION ESPAÑOLA DE TENIS	2.000,00	30/03/2020
SUMINISTRO DE NEUMATICOS PARA BOBCAT GOLF	ITT BOBCAT OF, S.L.	961,95	01/06/2020
SUMINISTRO RECAMBIOS BUGGIE CARPINTERIA	GREEN MOVERS, MECANICA Y SERVICIOS VERDES S.L.	1.063,23	02/06/2020
SUMINISTRO ACEITE HIDRAULICO PARA TALLER	TAJADA BARRO, S.L.	592,10	02/06/2020
SUMINISTRO LATIGUILLOS PARA REPARA MAQUINARIA	HIDRAULICA Y JUNTAS, S.A.	126,47	02/06/2020
SUMINISTRO RECAMBIOS PARA MAQUINARIA STHIL	JARDINERIA POZUELO, SL	191,87	01/06/2020
SUMINISTRO DE RECAMBIOS DE CEPILLO RECOGE CANUTOS DE GOLF	RIEGO VERDE S.A.	1.244,06	03/06/2020
SERVICIO DE INSTALACION DE PERFILES DE BOXES Y POSTES DE PATIOS EN CUADRAS	INMASUR, S.L.	17.405,85	04/06/2020
SUMINISTRO DE GEL HIDROALCOHOLICO	HIGIENE INDUSTRIAL DHELIA, S.L.	1.651,65	04/06/2020
SUMINISTRO DE RECAMBIOS PARA ASPERORES Y ELECTROVALVULAS	RIEGO VERDE S.A.	1.353,28	04/06/2020

**CLUB DE CAMPO VILLA DE MADRID, S.A.****Informe de gestión  
31 de diciembre de 2020**

SUMINISTRO REPUESTOS VEHICULO TORO 3100	RIEGO VERDE S.A.	2.198,85	04/06/2020
SUMINISTRO CESPED ARTIFICIAL ZONA CARPA HIPICA	GREEN MOMENTS, S.L.	1.457,50	04/06/2020
SUMINISTRO BANDERAS DE ESPAÑA PARA CAMPOS DE GOLF	POLACE GOLF, S.L.	288,95	05/06/2020
SERVICIO REPARACION MAQUINA CAFE EN GOLF	ULLASTRES GESTIÓN DE INSTALACIONES S.A.	3.942,18	08/06/2020
SUMINISTRO RECAMBIOS PARA RASTRA Y PINCHADORA DE GOLF	RIEGO VERDE S.A.	2.483,49	08/06/2020
SUMINISTRO RECAMBIOS PARA ROLLER DE GOLF	DELTACINCO LINEA VERDE, S.L.	1.515,62	01/06/2020
SUMINISTRO DE REPUESTOS PARA RASTRA Y PINCHADORA DE GOLF	RIEGO VERDE S.A.	2.483,49	08/06/2020
SUMINISTRO DE TRAVIESAS PARA CARPA DE HIPICA	ABONOS ALONSO, S.A.	1.573,00	09/06/2020
SERVICIO ARQUEOLOGICO PARA PROYECTO DE MARQUESINAS EN CAMPO DE GOLF	CABALLERO CASADO CARLOS	1.234,20	09/06/2020
SUMINISTRO DE CONOS PARA ESTABLECER AREAS DE APERTURA DE LA PISCINA	API MOVILIDAD, S.A.	3.375,90	09/06/2020
SUMINISTRO DE REPUESTOS PARA REPARACION KUBOTA DE GOLF	AGRICOLA MANZANO, S.L.	1.656,49	09/06/2020
SUMINISTRO DE REPUESTOS PARA PINCHADORA GRANDE DE GOLF	RIEGO VERDE S.A.	1.164,64	10/06/2020
SUMINISTROS FILTROS PARA MAQUINAS A.A. EN PABELLON SOCIAL	ULLASTRES GESTIÓN DE INSTALACIONES S.A.	1.007,11	09/06/2020
SUMINISTRO DE SOMBRILLAS CON BASE PARA TERRAZA DE TENIS	ACAR TRES WEB S.L.	2.722,50	11/06/2020
SUMINISTRO RECMBIOS 6FUMIGADORA GOLF	RIEGO VERDE S.A.	347,80	10/06/2020
SUMINISTRO MAMPARAS PROTECCION OFICINAS	LUDICACIÓN Y EQUIPAMIENTO DE INST DEPORTIVAS, S.L.	1.671,62	09/06/2020
SUMINISTRO BANDERAS BORDADAS PARA GOLF	HIDALGO SUMINISTROS INTERNACIONALES, S.L.N.E.	988,93	12/06/2020
SERVICIO REPARACION TECHO EN CARPA DE HIPICA	S. MOÑITA PULIDO, S.A.	4.967,05	08/06/2020
SUMINISTRO ACEITE MOTOR PARA TALLER	TAJADA BARRO, S.L.	626,91	17/06/2020
SERVICIO BOMBA, MOTOR Y CIERRES MECANICOS DE REPUESTOS DE GOLF	DUNA, INGENIERIA Y AREAS VERDES SL	5.859,72	11/06/2020
SUMINISTRO DE PAPELERAS CON PEDAL PARA RESIDUOS COVID	DISVALMOR, S.L.	1.449,58	17/06/2020
SERVICIO REPARACION AIRE ACONDICIONADO CAFETERIA GOLF	ULLASTRES GESTIÓN DE INSTALACIONES S.A.	360,46	17/06/2020
SUMINISTRO TARJETAS PARA CAMPO DE PRACTICAS	GRUPO TARJETAS Y SISTEMAS, S.L.	304,92	16/06/2020
SUMINISTRO CARTELES CAMPO CROQUET	ARCO NEW LABEL, S.L.	350,90	19/06/2020
SUMINISTRO ACEITE HIDRAULICO PARA MAQUINARIA TORO	RIEGO VERDE S.A.	740,86	22/06/2020
SUMINISTRO AEROSÓLES PARA MANTENIMIENTO VEHICULOS TALLER	PROLUTEC, S.A.	321,47	17/06/2020
SERVICIO ANUAL DESINSECTACION COCINAS PISCINA Y TENIS	ARAVACA CONTROL PLAGAS, S.L.	1.911,80	22/06/2020
SUMINISTRO DE GEL HIDROALCOHOLICO PROTECCION COVID	PROLUTEC, S.A.	1.539,12	17/06/2020
SUMINISTRO PARA VALVULAS BÓBCAT, CARTEPILLAR Y CAMION	UGE AUTOMOCION	157,60	18/06/2020
SUMINISTRO DE REPUESTOS PARA CADDIE Y CAMION	REPUESTOS CUGAR, S.L.	732,22	17/06/2020

**CLUB DE CAMPO VILLA DE MADRID, S.A.****Informe de gestión  
31 de diciembre de 2020**

SUMINISTRO BREZO ARBOLES GOLF	ARTIBREZO, S.L.	592,90	23/06/2020
SERVICIO REPARACION BOTELLERO EN PABELLON SOCIAL	MH CIFRIMAS, S.L.	715,87	23/06/2020
SUMINISTRO GALLARDETES PARA PISCINA	MOYPE SPORT, S.A.	376,26	24/06/2020
SUMINISTRO ALFOMBRAS PARA ENTRADAS DE CHALETS	TRAFIC MAT Y MAS, S.L.	2.304,01	23/06/2020
SUMINISTRO RECAMBIOS MULTIPRO DE OLF	RIEGO VERDE S.A.	151,24	24/06/2020
SUMINISTRO CASETA MADERA VENDING PARA PISCINA	EL PINAR DE JUANCHO	544,50	26/06/2020
SERVICIO DESINSECTACION ARAÑAS EN BAÑOS GOLF	ARAVACA CONTROL PLAGAS, S.L.	242,00	23/06/2020
SUMINISTRO MUEBLE DE BAÑO EN SRAS. DEL CHALET DE GOLF	MARIO SANCHEZ GALLEGO	785,71	26/06/2020
SUMINISTRO CRISTAL EN PADEL Y VEST. TENIS	GRUPO CRISTALERIA AVA, S.L.	1.245,97	23/06/2020
SUMINISTRO CALDERIN PARA BOMBEO EN HIPICA	DUNA, INGENIERIA Y AREAS VERDES SL	900,24	20/06/2020
SUMINISTRO TOALLAS PARA LAVABOLAS GOLF	DISVALMOR, S.L.	1.556,73	29/06/2020
SERVICIO INSTALACIÓN DE AIRE ACONDICIONADO EN GUARDERIA	INSTALACIONES Y CONDUCTOS MARTINEZ, S.L.	4.599,21	12/06/2020
SERVICIO INSTALAIÓN CAMARA ZONA DE RIO	GRUPO CONTROL EMPRESA DE SEGURIDAD, S.A.	867,57	26/06/2020
SUMINISTRO LATIGUILLOS PARA TALLER	HIDRAULICA Y JUNTAS, S.A.	582,13	16/06/2020
OBRA DE SOLERA DE HORMIGON PARA ACCESO PISCINA	METROPISTA S.A.	4.374,73	10/06/2020
OBRA DE ACONDICIONAMIENTO DE CERRAMIENTO PERIMETRAL ZONA CAMPO DE PRACTICAS	CONSTRUCCIONES MARIAN VICENTE S.L.	40.910,31	11/06/2020
SUMINISTRO TARJETAS PVC	GRUPO TARJETAS Y SISTEMAS, S.L.	2.813,25	18/07/2020
SUMINISTRO ORDENADOR Y MONITOR EN EL CCVM, S.A.	INSTASOFT, S.L.	1.949,85	12/06/2020
SUMINISTRO DE MEDICAMENTOS PARA BOTIQUIN	FARMACIA FERNANDO MARTIN-BARRIOS MADRAZO	690,38	10/06/2020
OBRA DE ACOND DEL CERRAMIENTO PERIMETRAL DEL C PRÁCTICAS EN EL CCVM	RACOSA S.A.	40.910,31	11/06/2020
SUMINISTRO BOMBA DE INYECCIÓN PARA TRACTOR DE JARDINERIA	DELTACINCO LINEA VERDE, S.L.	1.760,73	01/07/2020
SUMINISTRO DE CRISTAL PARA VITRINA Y BUFFET EN PISCINA Y TENIS	MAINLA, S.A.	1.604,10	01/07/2020
SUMINISTRO DE RODAMIENTOS PARA RASTA HÍPICA	RODABAU, S.L.	426,23	01/07/2020
SERVICIO DE INSTALACIÓN DE PUERTAS PARA ZONA DE HIPICA	SERVIDORS PUERTAS SECCIONALES, S.L.	1.392,30	01/07/2020
SUMINISTRO DE RECAMBIOS PARA DESBROZADORA	DELTACINCO LINEA VERDE, S.L.	1.669,21	01/07/2020
SUMINISTRO DE VÁLVULAS PARA ENFRIADORA DE CAFETERIA EN GOLF	ULLASTRES GESTIÓN DE INSTALACIONES S.A.	360,46	02/07/2020
SERVICIO DE REPARACIÓN ENVASADORA DE VACÍO	MH CIFRIMAS, S.L.	367,32	06/07/2020
SUMINISTRO RECAMBIO PARA BOLARDO RETRACTIL EN PADEL	FUNDICJO DUCTIL BENITO; S.L.	348,88	06/07/2020
SERVICIO DE REPARACIÓN DE SALA DE CALDERA DE PISCINA CLIMATIZZDA	ULLASTRES GESTIÓN DE INSTALACIONES S.A.	855,92	06/07/2020
SUMINISTRO DE RECAMBIOS PARA DESBROZADORA QUINTÚPLE DE GOLF	RIEGO VERDE S.A.	2.258,36	07/07/2020

**CLUB DE CAMPO VILLA DE MADRID, S.A.****Informe de gestión  
31 de diciembre de 2020**

SUMINISTRO DE REJA PARA VEHÍCULO RASTRA DE HIPICA	JARDINERIA POZUELO, SL.	595,32	06/07/2020
SERVICIO DE ALQUILER CAMARA FRIGORIFICA PARA COCINA PABELLÓN SOCIAL	FERAL & VILLOZ ASOCIADOS, S.L.	1.933,58	08/07/2020
SUMINISTRO MÁSTILES PARA BANDERAS	MOYPE SPORT, S.A.	907,50	06/07/2020
SERVICIO REFORMA DE CONDUCTOS DE CLIMATIZACIÓN EN VESTUARIO CAB SQUASH	ULLASTRES GESTIÓN DE INSTALACIONES S.A.	846,37	07/07/2020
SUMINISTRO DE MOTOR DE ARRANQUE PARA TALLERES	ELECTROSANZ, S.L.	211,75	08/07/2020
SUMINISTRO RECAMBIOS PARA VEHICULO MULTIUSOS DE GOLF	DELTACINCO LINEA VERDE, S.L.	641,87	08/07/2020
SUMINISTRO DE RECAMBIOS PARA RECOGECANUTOS DE GOLF	GREEN MOVERS, MECANICA Y SERVICIOS VERDES S.L.	6.084,12	09/07/2020
SUMINISTRO DE TARJETAS PVC PARA CAMPO DE PRÁCTICAS	GRUPO TARJETAS Y SISTEMAS, S.L.	304,92	09/07/2020
SERVICIO DE ACTUACIÓN PARA SUJETAR RAMAS EN PINOS CENTENARIOS	ALBERTO MIRA ORCHE	2.238,50	10/07/2020
SUMINISTRO BOMBA INYECTORA PARA SEPTUPLE DE GOLF	GRUPO GR MAQUINARIA Y ALQUILER	1.937,42	01/07/2020
SUMINISTRO RECAMBIOS BATERIAS DE LUCES PARA REPARAR VEHÍCULOS EN TALLERES	REPUESTOS CUGAR, S.L.	2.002,39	03/07/2020
SUMINISTRO REPOSICIÓN MANGUERAS PARA FUMIGADORAS PEQUEÑAS	HIDRAULICA Y JUNTAS, S.A.	146,89	08/07/2020
SUMINISTRO PINCHOS Y TALADROS PARA PINCHADORAS DE GOLF	RIEGO VERDE S.A.	5.178,52	10/07/2020
SUMINISTRO DE TABLEROS PARA DIFERENTES REPARACIONES DE CARPINTERÍA	MADERAS CARABANCHEL, S.L.	1.142,84	09/07/2020
SUMINISTRO DE HIERROS PARA CERRAMIENTO SQUASH	E. SAINZ HIERROS, S.A.	245,44	10/07/2020
SUMINISTRO DE ASPERSORES PARA GOLF	RIEGO VERDE S.A.	4.567,35	13/07/2020
SUMINISTRO DE CONTACTORES PARA MÁQUINA DE LAVABOLAS DE CAMPO DE PRÁCTICAS	MATERIALES ELECTRICOS ALCORCON, S.A.	194,69	10/07/2020
SERVICIO EVALUACIÓN CON RESISTOGRAFO EN 4 OLMOS DE LA PISCINA	ALBERTO MIRA ORCHE	1.185,80	13/07/2020
SERVICIO DE REPARACIÓN COLUMPIOS	CONALSA S.A.	536,37	14/07/2020
SUMINISTRO CUCHILLAS CURVADAS PARA APEROS DE HIPICA	CALDERERIA DEL POZO E HIJOS, S.L.	1.263,84	10/07/2020
SUMINISTRO DE ESCAPE Y JUNTA PARA RASTRILLADORA DE GOLF	RIEGO VERDE S.A.	239,92	16/07/2020
SUMINISTRO DE MACADORES PARA PISTAS DE TENIS	TECHNOLOGY SPORT, S.L.	285,56	16/07/2020
SUMINISTRO BOMBA FONTANERÍA PARA SQUASH	COMPañIA BF DE COMERCIO S.A.U.	974,66	16/07/2020
SUMINISTRO DE REPUESTOS PARA FUMIGADORA	HIDRAULICA Y JUNTAS, S.A.	158,81	16/07/2020
SUMINISTRO BOMBA AGUA PARA MOTOR KUBOTA	ITT BOBCAT OF, S.L.	292,83	20/07/2020
SUMINISTRO DE ANGULOS Y PLETINAS DE HIERRO	E. SAINZ HIERROS, S.A.	678,37	15/07/2020
SUMINISTRO DE RUEDAS PARA CAMBIAR EN RECOGEBOLAS DEL CAMPO DE PRÁCTICAS	AGRONIMER, S.L.	822,64	16/07/2020
SUMINISTRO DE PRODUCTO RADI CLEAN PARA LIMPIEZA DE PIEZAS EN TALLER	SOLUCIONES TÉCNICAS NCH, S.L.	923,47	22/07/2020
SUMINISTRO DE REPUESTOS PARA MÁQUINA GREENS DE GOLF	RIEGO VERDE S.A.	299,61	22/07/2020

**CLUB DE CAMPO VILLA DE MADRID, S.A.****Informe de gestión  
31 de diciembre de 2020**

SUMINISTRO DE ASPERSORES Y VALVULAS PARA GOLF	RIEGO VERDE S.A.	1.111,95	22/07/2020
SERVICIO DE ADECUACIÓN DE DEPÓSITOS DE GASOLEO EN DEPENDENCIAS DEL CLUB	GAS NOROESTE, S.L.	7.468,12	23/07/2020
SERVICIO DE PRUEBAS DE ESTANQUEIDAD EN LOS DEPÓSITOS DE GASOLEO	ULLASTRES GESTIÓN DE INSTALACIONES S.A.	4.099,48	17/07/2020
SERVICIO DE REPARACIÓN DE TUBO HUNDIDO EN CUADRAS	AQUALUA, GESTION INTEGRAL DEL AGUA, S.A.	1.181,25	24/07/2020
SUMINISTRO DE REPUESTOS PARA MAQUINARIA DE GOLF	RIEGO VERDE S.A.	737,92	27/07/2020
SUMINISTRO COMEDEROS PARA CUADRAS	GRUPANOR CERCAMPO; S.A.	493,70	29/07/2020
OBRA DE GAS PROPANO PAA PABELLÓN SOCIAL, CARPA HÍPICA Y TENIS	ULLASTRES GESTIÓN DE INSTALACIONES S.A.	10.485,86	03/07/2020
OBRA VESTUARIO CABALLEROS DE SQUASH	JUALPA, S.L.	46.659,56	09/07/2020
SERVICIO DE REPARACIÓN DE TANQUE PETROLÍFERO EN TENIS	ULLASTRES GESTIÓN DE INSTALACIONES S.A.	9.909,90	03/08/2020
SUMINISTROS REPUESTOS PARA MAQUINARIA RECOGEBOLAS CAMPO DE PRÁCTICAS	AGRONIMER, S.L.	822,64	03/08/2020
SERVICIO DE REPAACIÓN DE BOMBA DE EXTRACCIÓN DE AGUA DE RÍO	GRUNDFOS ESPAÑA, S.A.	2.711,79	04/08/2020
SERVICIO TAPIZADO DE SILLAS DE CHALETS	VIKARMA, S.L.	2.215,51	05/08/2020
SUMINISTRO PARA INSTALACIÓN DE TOLDOS EN TENIS	E. SAINZ HIERROS, S.A.	256,41	06/08/2020
SUMINISTRO DE REPUESTOS PARA ELECTROVÁLVULAS EN HIPICA	RIEGO VERDE S.A.	578,02	05/08/2020
SUMINISTRO DE REPUESTOS PARA MAQUINARIA DE GOLF Y CAMPO DE PRACTICAS	DELTACINCO LINEA VERDE, S.L.	5.323,98	06/08/2020
SUMINISTRO DE TALADRO LATERAL PARA PINCHADORA DE GOLF	RIEGO VERDE S.A.	974,05	06/08/2020
SUMINISTRO DE RELOJ DIGITAL PARA PISCINA CLIMATIZADA	A.S.P. ELECTRONIC INSTRUMENTACION, S.L.	919,60	10/08/2020
SUMINISTRO PERCHAS DE MONITOR PARA PISCINA	MOYPE SPORT, S.A.	556,60	05/08/2020
SERVICIO DE REPARACIÓN AFILADORA DE CUCHILLAS EN TALLER	DELTACINCO LINEA VERDE, S.L.	1.252,04	12/08/2020
SUMINISTO GEL HIDROALCOHOLICO PARA ALMACEN	PROLUTEC, S.A.	1.539,12	12/08/2020
SUMINISTO DE MESA BLOQUE PAA COCCIÓN COCINA PABELLON SOCIAL	HIPERHOSTEL MAQUINARIA PARA HOSTELE RIA S L	1.459,71	22/08/2020
SUMINISTRO BRIDAS PARA BOMBA LÁPIZ DEL RÍO	GRUNDFOS ESPAÑA, S.A.	630,41	24/08/2020
SERVICIO DE INSTALACIÓN DE BOMBA DE AIRE EN CASETA DE CROQUET	INSTALACIONES Y CONDUCTOS MARTINEZ, S.L.	1.095,00	20/08/2020
SUMINISTRO DERECAMBIOS PARA VEHÍCULO CUSHMAN Y RECOGECANUTOS DE GOLF	GREEN MOVERS, MECANICA Y SERVICIOS VERDES S.L.	555,50	25/08/2020
SUMINISTRO DE RECAMBIO PARA TRACTOR JARDINERIA	GREEN MOVERS, MECANICA Y SERVICIOS VERDES S.L.	214,57	28/08/2020
SERVICIO DE REPARACIÓN DE ROBOT LIMPIAFONDOS DE PISCINA	BLAUTECH, S.L.	100,32	25/08/2020
SUMINISTROS PARA VEHÍCULOS TORO 3250 Y 3100 DE GOLF	RIEGO VERDE S.A.	2.461,42	29/08/2020
SUMINISTRO DE REPUESTOS PARA TRIFLEX, PROGATOR, BARREDORA Y PINCHADORA	RIEGO VERDE S.A.	3.012,10	25/08/2020
SUMINISTRO DE TARIJETAS PVC PARA MAQUINA DE BÓLAS DEL CAMPO DE PRÁCTICAS	GRUPO TARIJETAS Y SISTEMAS, S.L.	304,92	26/08/2020

**EMPRESA MIXTA CLUB DE CAMPO  
VILLA DE MADRID, S.A.  
Secretaría del Consejo de  
Administración**



**CLUB DE CAMPO VILLA DE MADRID, S.A.****Informe de gestión  
31 de diciembre de 2020**

SUMINISTRO DE RECAMBIOS PARA DESBROZADORA STIHL	JARDINERIA POZUELO, SL.	3.491,03	31/08/2020
SUMINISTRO Y SERVICIO DE REPUESTOS PARA REPARACIÓN COLUMPIOS	CONALSA S.A.	131,94	01/09/2020
SUMINISTRO DE CARTELES PARA EL CCVM, SA	ARCO NEW LABEL, S.L.	146,41	04/09/2020
SUMINISTRO MATERIAL DROGUERÍA PARA ALMACEN DEL CCVM	DISVALMOR, S.L.	2.527,93	03/09/2020
SERVICIO DE ALQUILER DE PULIDORA PARA PISTA PATINAJE	KILOUTOU ESPAÑA, S.A.	296,21	04/09/2020
SUMINISTRO PIEZAS PARA REPARAR RTV900	AGRICOLA MANZANO, S.L.	1.452,68	04/09/2020
SUMINISTRO E INSTALACIÓN DE TOLDOS EN CROQUET	TOLDOS PASTOR, S.L.	1.815,97	07/09/2020
SERVICIO DE SUSTITUCIÓN DE TUBERÍAS DE A.C.S. EN PAB. SOCIAL	ULLASTRES GESTIÓN DE INSTALACIONES S.A.	4.529,15	08/09/2020
SERVICIO DE INSTALACIÓN DE AIRE ACONDICIONADO PARA CASETA ESCUELA DE TENIS 1	INSTALACIONES Y CONDUCTOS MARTINEZ, S.L.	1.119,25	08/09/2020
SUMINISTRO DE PLANTAS PARA MACIZO EN PABELLON SOCIAL	VIVEROS ANGEL, S.L.	285,44	08/09/2020
SUMINISTRO DE REPUESTOS PARA RECTIFICADORA DE CUCHILLAS	DELTACINCO LINEA VERDE, S.L.	1.820,86	07/09/2020
SERVICIO DE REPARACIÓN DE BOMBA DE GOLF	DUNA, INGENIERIA Y AREAS VERDES SL	804,84	08/09/2020
SERVICIO MAILING A ABONADOS	AJA PUBLICIDAD, S.L.	4.695,77	03/07/2020
SERVICIO DE MAILING A ABONADOS	AJA PUBLICIDAD, S.L.	4.698,94	17/07/2020
SUMINISTRO MATERIAL DE OFICINA	COPYPOC, S.L.	1.081,82	15/07/2020
SUMINISTRO DE TARJETAS PARA CAMPO DE PRÁCTICAS	GRUPO TARJETAS Y SISTEMAS, S.L.	304,92	20/07/2020
SUMINISTRO MATERIAL DE OFICINA	GRUPO TARJETAS Y SISTEMAS, S.L.	312,63	20/08/2020
SUMINISTRO DE TARJETAS BANDA MAGNETICA	GRUPO TARJETAS Y SISTEMAS, S.L.	304,92	14/09/2020
SUMINISTRO DE TARJETAS PARA CAMPO DE PRACTICAS	GRUPO TARJETAS Y SISTEMAS, S.L.	595,32	24/09/2020
SUMINISTRO DE TARJETAS PARA DEPARTAMENTO DE ABONADOS	GRUPO TARJETAS Y SISTEMAS, S.L.	2.813,25	25/09/2020
SUMINISTRO DE REPUESTOS PARA TRACTOR DE JARDINERIA	DELTACINCO LINEA VERDE, S.L.	831,17	08/09/2020
SUMINISTRO E INSTALACIÓN DE VASO DE EXPANSIÓN EN PABELLÓN SOCIAL	EBM-MERCURIO INSTALACIONES Y MANTENIMIENTO, S.L.	219,25	03/09/2020
SUMINISTRO Y MONTAJE DE SPLIT EN PICADERO CUBIERTO	INSTALACIONES Y CONDUCTOS MARTINEZ, S.L.	4.007,52	03/09/2020
SUMINISTRO DE RED ANTICAIDA PARA CAMPO DE PRÁCTICAS	POLACE GOLF, S.L.	1.135,83	09/09/2020
SUMINISTRO DE CUERDAS PARA SEÑALIZACIÓN EN CAMPO DE GOLF	DISEYMA, S.L.	439,29	09/09/2020
SUMINISTRO DE RED PARA CAMPO DE HOCKEY	POLACE GOLF, S.L.	1.088,71	03/09/2020
SUMINISTRO DE VALLA PERIMETRAL PARA RECINTO CAMPO CROQUET	PROMALLAS IND, S.L.	271,34	10/09/2020
SUMINISTRO DE REPUESTOS PARA TALLER	REPUESTOS CUGAR, S.L.	231,17	10/09/2020
SUMINISTRO DE REPUESTOS PARA Z MSTER DE HIPICA	RIEGO VERDE S.A.	544,35	10/09/2020
SUMINISTRO DE REPUESTOS PARA TRACTOR DE GOLF	DELTACINCO LINEA VERDE, S.L.	379,65	14/09/2020

CLUB DE CAMPO VILLA DE MADRID, S.A.  
C/ ...  
28014 MADRID



CLUB DE CAMPO VILLA DE MADRID, S.A.

Informe de gestión  
31 de diciembre de 2020



SUMINISTRO DE SIFONES PARA RECAMBIOS DE URINARIOS	URIMAT IBERICA, S.L.	716,56	15/09/2020
SUMINISTRO DE MAQUINA PARA REALIZAR TRABAJOS DE CARPINTERIA EN EL CCVM	HERMADI, S.L.	15.410,27	14/09/2020
SUMINISTRO DE FILTROS PARA MAQUINARIA DEL CLUB	RIEGO VERDE S.A.	172,45	15/09/2020
SUMINISTRO DE REPUESTOS PARA GTX DE GOLF	RIEGO VERDE S.A.	1.038,56	15/09/2020
SUMINISTRO DE REPUESTOS PARA ROLLER DE GOLF	DELTACINCO LINEA VERDE, S.L.	852,86	14/09/2020
SUMINISTRO DE TARJETAS PARA CAMPO DE PRÁCTICAS	GRUPO TARJETAS Y SISTEMAS, S.L.	595,32	16/09/2020
SUMINISTRO BALDAS PARA GUADARNES EN CUADRA NUMERO 2	CARPINTERIA MUARES	296,75	16/09/2020
SERVICIO DE INSTALACIÓN DE SEGURIDAD EN CHALET DE TENIS	GRUPO CONTROL EMPRESA DE SEGURIDAD, S.A.	1.709,77	15/09/2020
SERVICIO DE ALQUILER DE PLATAFORMA ELÉCTRICA PARA PODA DE URGENCIA EN CUADRAS	HIDALGO SUMINISTROS INTERNACIONALES, S.L.N.E.	370,51	18/09/2020
SERVICIO DE REPARACIÓN DE CRISTALES EN TENIS Y PISCINA	CRISTALERIA HERMANOS REVERENDO, S.L.	144,04	18/09/2020
SUMINISTRO DE CEPILLOS DE MADERA PARA LIMPIAR BARRO	INSAUSTI HERMANAS., S.L.	532,40	18/09/2020
SUMINISTRO DE REPUESTOS PARA MANTENIMIENTO DE MAQUINARIA EN GENERAL	BLINKER ESPAÑA, S.A.	659,07	17/09/2020
SUMINISTRO DE TIERRA BATIDA PARA PISTAS DE TENIS	SPORT F. MEGIAS, S.L.	3.707,98	21/09/2020
SUMINISTRO MATERIAL DE FONTANERIA PARA GOLF	RIEGO VERDE S.A.	5.417,94	21/09/2020
SUMINISTRO DE RECAMBIOS PARA MANTENIMIENTO DE MAQUINARIA	REPUESTOS CUGAR, S.L.	457,43	17/09/2020
SUMINISTRO DE REPUESTOS PARA BUGGIE DEL CAMPO DE PRÁCTICAS	DELTACINCO LINEA VERDE, S.L.	305,84	22/09/2020
SUMINISTRO DE GEL PARA DUCHAS Y LAVABOS	HIGIENE INDUSTRIAL DHELIA, S.L.	449,77	23/09/2020
SUMINISTRO DE BATERIA PARA GENERADOR DE EMERGENCIA EN PISCINA	REPUESTOS CUGAR, S.L.	271,04	22/09/2020
SUMINISTRO DE REPUESTOS Y PINCHOS PARA RASTRA DE BUNKERS Y BRAZO ELEVADO	RIEGO VERDE S.A.	2.236,70	23/09/2020
SUMINISTRO DE TERMOSTATO PARA SQUASH	ULLASTRES GESTIÓN DE INSTALACIONES S.A.	639,03	07/09/2020
SUMINISTRO DE METACRILATOS PARA CRISTALES DE VEHICULOS	MICAPLAST, S.L.	857,82	24/09/2020
SERVICIO REPARACIÓN DE BOMBA DE RÍO	GRUNDFOS ESPAÑA, S.A.	3.236,92	21/09/2020
SUMINISTRO DE ZAHORRA PARA JARDINERIA	HORMIGONES Y ARIDOS CORREDOR, S.L.	132,98	25/09/2020
SUMINISTRO DE PIEZAS PARA MÁQUINA DE BOLAS EN CAMPO DE PRÁCTICAS	AGRONIMER, S.L.	1.661,96	29/09/2020
SUMINISTRO GEL HIDROALCOHÓLICO PARA PREVENIR CONTAGIO COVID	DISVALMOR, S.L.	1.106,42	29/09/2020
SUMINISTRO DE REPUESTOS PARA FURGONETA DE REPARTO DE TOALLAS	REPUESTOS CUGAR, S.L.	293,74	25/09/2020
SUMINISTRO DE PLACAS PARA SUSTITUCIÓN EN CALDERA DE PISCINA	ULLASTRES GESTIÓN DE INSTALACIONES S.A.	1.889,62	28/09/2020
SUMINISTRO E INSTALACIÓN MAMPARAS PARA TAQUILLA DE CAMPO DE PRÁCTICAS	CERRAJERIA BRUSE, S.L.	4.697,22	28/09/2020
OBRA DE PULIDO DE PISTA DE PATINAJE	PAVIMENTOS ORION, S.L.	3.617,90	09/09/2020

**CLUB DE CAMPO VILLA DE MADRID, S.A.****Informe de gestión  
31 de diciembre de 2020**

OBRA PARA ACONDICIONAR VESTUARIO PARA SOCORRISTAS Y CUADRA NUM 3	RACOSA S.A.	8.045,05	11/09/2020
OBRA DE INSTAL DEPÓSITO DE RECOGIDA DE AGUAS EN SALAS DE MÁQUINA EN PISCINA	KAP INTERIORISMO 2018, S.L.	7.414,88	14/09/2020
OBRA DE NIVELACIÓN PICADERO CUBIERTO	IQ FOOTING S.L.U.	8.345,37	01/09/2020
OBRA DE NIVELACIÓN PISTA DE HÍPICA DE ARENA Y FIBRA	IQ FOOTING S.L.U.	6.962,10	25/09/2020
SUMINISTRO DE CRISTAL PUERTA HOCKEY, CAMPO 1	CRISTALERIA HERMANOS REVERENDO, S.L.	249,16	01/10/2020
SUMINISTRO SILLAS PARA MASTER CADDIE	GESTIÓN INTEGRAL DE OFICINAS S.L.	910,22	01/10/2020
SUMINISTRO ACEITE PARA MANTENIMIENTO DE VEHICULOS	REPUESTOS CUGAR, S.L.	190,03	01/10/2020
SERVICIO DE ALQUILER DE PLATAFORMA PARA PODA DE JARDINERIA	IJUNE RENTAL, S.L.U.	303,71	02/10/2020
SUMINISTRO DE BIDONES DE ACEITE PARA MANTENIMIENTO DE VEHÍCULOS JOHN DEERE	TAJADA BARRO, S.L.	1.010,11	02/10/2020
SUMINISTRO DE MATERIALES EN ACERO INOXIDABLE PARA CROQUET	TEMINSA TMI, S.L.	272,00	01/10/2020
SUMINISTRO DE RUEDA DELANTERA DE REPUESTO PARA CARRITOS DE RENTING DE GOLF	HIDALGO SUMINISTROS INTERNACIONALES, S.L.N.E.	248,05	02/10/2020
SUMINISTRO DE NEUMÁTICOS PARA REMOLQUE Y BATERÍAS PARA MAQUINARIA DE RIEGO	REPUESTOS CUGAR, S.L.	597,48	06/10/2020
SUMINISTRO DE CARROS DE RENTING 3 RUEDAS PARA GOLF	HIDALGO SUMINISTROS INTERNACIONALES, S.L.N.E.	5.572,05	05/10/2020
SUMINISTRO DE MATERIAL MOBILIARIO PARA CAMPO DE GOLF	DISEYMA, S.L.	2.100,44	06/10/2020
SERVICIO DE DESINSECTACIÓN EN ZONA DE CUADRAS	ARAVACA CONTROL PLAGAS, S.L.	598,95	07/10/2020
SUMINISTRO DE PRODUCTOS DE LIMPIEZA PARA EL SISTEMA DE COMBUSTIBLE DE MAQUINARIA	PROLUTEC, S.A.	490,05	06/10/2020
SUMINISTRO DE REPUESTOS PARA DESBROZADORA SEPTUPLE DE GOLF	RIEGO VERDE S.A.	232,80	02/10/2020
SUMINISTRO LIJAS PARA MAQUINARIA DE CARPINTERIA	HERMADI, S.L.	177,87	07/10/2020
SUMINISTRO ACEITE PARA VEHÍCULOS KUBOTA	AGRICOLA MANZANO, S.L.	604,76	07/10/2020
SUMINISTRO PAPEL HIGIÉNICO	COMERCIAL ROLDAN, S.L.	522,72	09/10/2020
SUMINISTRO PLANTAS DE TEMPORADA	ASOCIACION LA VEGUILLA	727,65	08/10/2020
SUMINISTRO DE RECAMBIOS PARA BUGGIES	DELTACINCO LINEA VERDE, S.L.	791,18	07/10/2020
SUMINISTRO DE MADERAS PARA TRABAJO DE CARPINTERIA	MADERAS CARABANCHEL, S.L.	519,70	09/10/2020
SUMINISTRO DE SUPLEMENTO PARA RED EN CAMPO DE HOCKEY	POLACE GOLF, S.L.	805,86	07/10/2020
SUMINISTRO DE TOALLITAS Z	HIGIENE INDUSTRIAL DHELIA, S.L.	696,96	13/10/2020
SERVICIO DE REPARACIÓN DE TREN DE LAVADO EN PABELLÓN SOCIAL	MH CIFRIMAS, S.L.	635,65	14/10/2020
SUMINISTRO DE GRIFO COLUMNA PARA RESTAURANTE	HIPERHOSTEL MAQUINARIA PARA HOSTELERIA S L	701,80	14/10/2020
SERVICIO DE REPARACIÓN SURTIDOR DE GASOLINA	GAS NOROESTE, S.L.	773,19	14/10/2020
SERVICIO DE ACTUALIZACIÓN A NORMATIVA DE LA PUERTA CORREDERA DE LA ENTRADA PRINCIPAL	SERVIDOOORS SECCIONALES, S.L. PUERTAS	1.439,85	09/10/2020

**CLUB DE CAMPO VILLA DE MADRID, S.A.****Informe de gestión  
31 de diciembre de 2020**

SUMINISTRO DE MATERIAL PARA CARPINTERÍA	ESTRELLA Y LUGAR, S.L.	168,67	13/10/2020
SERVICIO DE TRATAMIENTO DE ENDOTERAPIA PARA ÁRBOLES DEL CLUB	ENDOTERAPIA ARBOREA, S.L.	1.996,50	15/10/2020
SUMINISTRO DE DEPÓSITO DE EXPANSIÓN PARA PABELLÓN SOCIAL	ULLASTRES GESTIÓN DE INSTALACIONES S.A.	213,67	17/10/2020
SERVICIO DE COORDINACIÓN DE SEGURIDAD Y SALUD EN EJECUCIÓN DE OBRA EN BIOMASA	ELIZALDE INGENIERIA Y PREVENCIÓN, S.L.	544,50	17/10/2020
SUMINISTRO DE CORCHERAS PARA PISCINA	BLAUTEC, S.L.	2.016,80	16/10/2020
SERVICIO DE SUSTITUCIÓN DE COMPRESOR CIATESA PARA PISCINA	ULLASTRES GESTIÓN DE INSTALACIONES S.A.	363,68	19/10/2020
SUMINISTRO DE MATERIAL PARA OBRA DE RIEGO EN CAMPOS DE GOLF	RIEGO VERDE S.A.	8.137,47	15/10/2020
SERVICIO DE ALQUILER DE RÓDILLO PARA APISONAR CAMINOS	KILOUTOU ESPAÑA, S.A.	317,50	20/10/2020
SUMINISTRO DE TARJETAS PARA MÁQUINA DE BOLAS DEL CAMPO DE PRÁCTICAS	GRUPO TARJETAS Y SISTEMAS, S.L.	1.423,11	20/10/2020
SERVICIO DE INSTALACIÓN DE LINEA VIDA EN PABELLÓN SOCIAL	AREA DE CONTROL BUILDING SECURITY, S.L.	12.489,62	13/10/2020
SERVICIO DE REVISIÓN Y ACTUALIZACIÓN DEL PLAN DE AUTOPROTECCIÓN DEL CCVM	ILUNION FUEGO Y CONDUCCION S.A.	3.533,20	22/10/2020
SERVICIO DE ALQUILER DE PLATAFORMA TELESCÓPICA	HUNE RENTAL, S.L.U.	508,68	23/10/2020
SUMINISTRO DE CASETA PARA BUGGIE DE CROQUET	MARIO SANCHEZ GALLEGO	3.445,97	19/10/2020
SUMINISTRO DE MÁSTILES PARA CAMPO DE GOLF	DISEYMA, S.L.	4.425,12	21/10/2020
SERVICIO DE ALQUILER DE RETROEXCAVADORA PARA GOLF	SUMINISTROS INDUSTRIALES TEYMO, S.L.	210,54	23/10/2020
SERVICIO DE INSPECCIÓN Y HOMOLOGACIÓN PERIÓDICA CARPA	DEVECEM, S.L.	968,00	23/10/2020
SERVICIO DE MANTENIMIENTO PUERTAS AUTOMÁTICAS	SERVIDOORS PUERTAS SECCIONALES, S.L.	358,16	26/10/2020
SERVICIO DE ESTUDIOS ENERGÉTICOS EN HOCKEY Y PISCINA	SOCIEDAD IBERICA DE CONSTRUCCIONES ELECTRICAS S.A. (SICE)	2.904,00	27/10/2020
SUMINISTRO RECAMBIOS PARA DUMPER	REPUESTOS CUGAR, S.L.	143,60	13/10/2020
SERVICIO DE REPARACIÓN DE PLANCHA EN HOCKEY	MH CIFRIMAS, S.L.	226,51	27/10/2020
SUMINISTRO DE VIERTEAGUAS PARA PISCINA	MARMOLES Y GRANITOS ROMAN GONZALEZ	629,20	22/10/2020
SUMINISTRO DE ZAHORRA PARA JARDINERIA	HORMIGONES Y ARIDOS CORREDOR, S.L.	132,98	28/10/2020
SUMINISTRO DE RECAMBIOS PARA TRACTOR HÍPICA	DELTACINCO LINEA VERDE, S.L.	1.251,50	28/10/2020
SERVICIO DE REPOSICIÓN MÓDULO TALANQUERA RÚSTICA	CONALSA S.A.	138,59	28/10/2020
SERVICIO DE REPARACIÓN DE CLIMATIZADOR EN GIMNASIO	ULLASTRES GESTIÓN DE INSTALACIONES S.A.	411,91	30/10/2020
OBRAS DE REPARACION EN PAVIMENTOS DE CARPA, GOLF Y PABELLON	PAVIMENTOS ORION, S.L.	2.299,00	21/10/2020
OBRA DE CHALET EN VIVERO PARA FUTURO VESTUARIO DE PERSONAL DE JARDINERIA	PORTAL DIEZ SOLUCIONES INMOBILIARIAS, S.L.	24.956,83	15/10/2020
SERVICIO PROYECTO DE LEGALIZACIÓN DE PASO CANADIENSE	PGR CONSULTORES, S.L.	4.235,00	03/11/2020
SERVICIO DE INSPECIÓN Y VERIFICACION DE CARPA DESMONTABLE	DEVECEM, S.L.	1.149,50	03/11/2020

**EMPRESA MIXTA CLUB DE CAMPO  
VILLA DE MADRID, S.A.  
Secretaría del Consejo de  
Administración**

**CLUB DE CAMPO VILLA DE MADRID, S.A.****Informe de gestión  
31 de diciembre de 2020**

SUMINISTRO MATERIALES PARA TECHADO DE CROQUET	CERRAJERIA BRUSE, S.L.	3.397,56	04/11/2020
SUMINISTRO DE RECAMBIOS PARA KUBOTA	AGRICOLA MANZANO, S.L.	295,54	04/11/2020
SUMINISTRO JABON DE MANOS	HIGIENE INDUSTRIAL DHELIA, S.L.	464,64	06/11/2020
SUMINISTRO DE PAPEL HIGIENICO PARA EL CCVM	COMERCIAL ROLDAN, S.L.	522,72	06/11/2020
SUMINISTRO DE PLACAS DE REPUESTO PARA MAQUINA DE BOLAS DEL CAMPO DE PRACTICAS	AGRONIMER, S.L.	1.377,05	05/11/2020
SUMINISTRO RUEDAS TRACTOR KUBOTA	REPUESTOS CUGAR, S.L.	1.447,18	06/11/2020
SERVICIO DE REPARACION DE AIRE DAIKIN EN PABELLON MULTIUSOS	ULLASTRES GESTIÓN DE INSTALACIONES S.A.	456,51	06/11/2020
SUMINISTRO DE TOALLITAS PARA DEPENDENCIAS	SUMINISTROS INDUSTRIALES DE LIMPIEZA VYMA S. L.	1.372,62	03/11/2020
SERVICIO DE TOPOGRAFIA PARA ZONA DE PASO CANADIENSE	JOSE ALBERTO ANDRINAL GARCIA	816,75	09/11/2020
SUMINISTRO DE CEPILLOS PARA PISTAS DE TENIS	INSAUSTI HERMANAS., S.L.	330,33	06/11/2020
SUMINISTRO PLANTAS DE TEMPURADA PARA JARDINERIA	ASOCIACION LA VEGUILLA	606,57	11/11/2020
SUMINISTRO DE RECAMBIOS PARA KUBOTAS	ELECTROSANZ, S.L.	354,22	11/11/2020
SERVICIO LICENCIA DE SISTEMA POGO PARA GOLF	TILOOM SOLUCIONES TECNOLOGICAS, S.L.	1.331,00	10/11/2020
SERVICIO SUSTITUCIÓN DE VASO DE EXPANSIÓN DE PISCINA CLIMATIZADA	ULLASTRES GESTIÓN DE INSTALACIONES S.A.	406,18	12/11/2020
SERVICIO DE ALQUILER DE MAQUINA PARA DESTOCÓNADOS EN EL CCVM	TERRA VERDE, SERVICIOS INTEGRALES DE JARDINERIA Y MEDIO AMBIENTE S.L.	17.956,79	10/11/2020
SUMINISTRO DE ALFOMBRAS Y CESTAS PARA CAMPO DE PRÁCTICAS	HIDALGO SUMINISTROS INTERNACIONALES, S.L.N.E.	3.684,45	03/11/2020
SUMINISTRO REPUESTOS PARA VEHÍCULOS	REPUESTOS CUGAR, S.L.	876,22	13/11/2020
SUMINISTRO BANDERAS PARA GREENES EN GOLF	HIDALGO SUMINISTROS INTERNACIONALES, S.L.N.E.	988,93	15/11/2020
SUMINISTRO DE REPUESTOS PARA BUGGIE XUV EN GOLF Y TRACTOR EN HÍPICA	DELTACINCO LINEA VERDE, S.L.	1.644,66	18/11/2020
SUMINISTRO DE MUEBLES DE OFICINA PARA EL CAMPO DE PRÁCTICAS	DISEÑO DE OFICINAS OFFICE DECO, S.L.	953,13	18/11/2020
SUMINISTRO DE MUEBLES DE OFICINA PARA OFICINA DE DEPORTES	GESTION INTEGRAL DE OFICINAS S.L.	1.053,91	16/11/2020
SERVICIO DE ALQUILER DE PISON PARA GOLF	ITT BOBCAT OF, S.L.	145,20	19/11/2020
SUMINISTRO DE RECAMBIOS PARA RASTRAS Y GROUNDMASTER DE GOLF	RIEGO VERDE S.A.	3.219,14	16/11/2020
SERVICIO DE MONTAJE PARA VÁLVULA PARA PISCINA	PROMOCIONES PADRES OLTRA 26, S.L.	1.447,16	10/11/2020
SERVICIO DE ALQUILER DE BAÑOS AUTONÓMOS PARA HÍPICA	SOLUCIONES INMEDIATAS AVANZA, S.L.	1.072,06	19/11/2020
SUMINISTRO BOMBÍN PROFORCE, RODILLO PARA SEGADORA Y BOQUILLAS PARA FUMIGADORA	RIEGO VERDE S.A.	1.581,30	19/11/2020
SERVICIO DE COORDINACIÓN DE SEGURIDAD E HIGIENE DE RECONSTRUCCIÓN DEL MURO SABATINI	SANDRA RODRIGUEZ GONZALEZ DE CANALES	544,50	30/11/2020
SUMINISTRO DE MATERIAL PARA CAMPOS DE GOLF	POLACE GOLF, S.L.	1.683,76	20/11/2020
SUMINISTRO DE RECAMBIOS PARA BUGGIE KUBOTA	AGRICOLA MANZANO, S.L.	508,89	23/11/2020

**CLUB DE CAMPO VILLA DE MADRID, S.A.****Informe de gestión  
31 de diciembre de 2020**

SUMINISTRO GEL HIDROALCOHÓLICO	MARIA DOLORES POZO ARENAS	998,00	25/11/2020
SUMINISTRO DE RECAMBIOS PARA SIFONES DE URINARIOS	URIMAT IBERICA, S.L.	955,42	25/11/2020
SUMINISTRO MATERIAL RIEGO PARA CAMPOS DE GOLF	RIEGO VERDE S.A.	7.971,44	25/11/2020
SUMINISTRO DE PROTECTORES PARA TUBOS DE FAROLAS	CERRAJERIA BRUSE, S.L.	1.205,16	30/11/2020
SERVICIO DE TRASLADO Y MEJORA DEL RACK EN PISCINA CUBIERTA	INFRACOM, S.L.	564,46	26/11/2020
OBRA DE SOLERAS DE HORMIGON PARA DISTINTAS ZONAS DEL CLUB	RAUL SANCHEZ GONZALEZ	16.607,25	05/11/2020
SERVICIO TRANSPORTE RENFE MAD-BARCELONA I/V PARA EQUIPO DE HOCKEY	RENFE VIAJEROS, S.A.	1.544,91	05/10/2020
SERVICIO DE 18 BORDADOS PARA ROPA DE TRABAJO DE CROQUET	ERBUT CONSULT S.L.	76,23	05/10/2020
SUMINISTRO DE MATERIAL PARA JUGADORES HOCKEY	FLICK HOCKEY	520,22	28/09/2020
CANON EQUIPOS DHM, DHF, 1º FEMENINO	REAL FEDERACION ESPAÑOLA DE HOCKEY	4.979,38	29/09/2020
SERVICIO DE BILLETES DE RENFE PARA VIAJE EQUIPO DE HOCKEY BARCELONA I/V	RENFE VIAJEROS, S.A.	3.155,90	29/09/2020
SUMINISTRO DE ROPA DEPORTIVA PARA EQUIPOS DE HOCKEY	ERBUT CONSULT S.L.	896,09	29/09/2020
SUMINISTRO DE GORROS DE NATACIÓN CON LOGO	MOYPE SPORT, S.A.	355,74	13/10/2020
SERVICIO DE CUOTA ANUAL AÑO 2020, FEDERACIÓN ESPAÑOLA DE CROQUET	FEDERACION ESPAÑOLA DE CROQUET	200,00	13/10/2020
CANON APERTURA LLAVE C ORGANIZADOR DEL AÑO 2020 HÍPICA	REAL FEDERACION ESPAÑOLA DE HOCKEY	180,00	21/09/2020
SUMINISTRO DE BÓLAS BULLPADEL PREMIUN PRO	AGUIRRE Y CIA, S.A.	247,72	29/09/2020
SUMINISTRO DE TRES CAROS PARA GOLF	HIDALGO SUMINISTROS INTERNACIONALES, S.L.N.E.	5.559,95	15/10/2020
SUMINISTRO MATERIAL CROQUET	JC CROQUET	750,20	23/10/2020
SUMINISTRO CAJÓN BOLAS FORT ALL COURT	VICTOR STRING, S.L.	7.552,51	16/10/2020
SERVICIO DE INSTALACIÓN DE FILTROS Y CAMBIO DE ARENA PARA LA PISCINA ZONA INFANTIL	PIMACLOR, S.L.	16.940,00	29/12/2020
SUMINISTRO DE MATERIAL PARA CAMPO DE GOLF	AGRONIMER, S.L.	559,26	01/12/2020
SUMINISTRO DE JABÓN PARA VESTUARIOS	DISVALMOR, S.L.	1.207,01	02/12/2020
SERVICIO DE INSTALACIÓN DE TERMINAL IDENTIFICATIVA PARA NUEVO VESTUARIO DE JARDINERIA	ACCES TIME S.L.	1.085,98	01/12/2020
SERVICIO DE INSTALACIÓN DE CRISTALES EN OFICINA DE GERENTE Y GARITA DE GOLF	CRISTALERIA HERMANOS REVERENDO, S.L.	405,71	02/12/2020
SERVICIOS DE ESTUDIO DE ARQUEOLOGICO PARA REMODELACIÓN BALLESTEROS	CABALLERO CASADO CARLOS	2.407,90	03/12/2020
SUMINISTRO DE BREZO PARA CROQUET	ARTIBREZO, S.L.	314,60	02/12/2020
SUMINISTRO DE MASCARILLAS REUTILIZABLES PARA PERSONAL DEL CLUB	DEDALTEX, S.L.	989,18	03/12/2020
SUMINISTRO DE RODILLOS TRATADOS PARA VALLA DE CAMPO DE PRÁCTICAS	MADERAS RADO	141,57	03/12/2020
SUMINISTRO DE RECAMBIOS PARA VEHÍCULO FIAT POR DEFECTOS DE ITV	REPUESTOS CUGAR, S.L.	529,27	03/12/2020
SUMINISTRO DE RECAMBIOS PARA SEGADORA DE GOLF	DELTACINCO LINEA VERDE, S.L.	130,99	03/12/2020

**CLUB DE CAMPO VILLA DE MADRID, S.A.****Informe de gestión  
31 de diciembre de 2020**

SUMINISTRO DE REPUESTOS DE TALLER	HIDRAULICA Y JUNTAS, S.A.	144,78	09/12/2020
SERVICIO DE SEGUIMIENTO ARQUEOLÓGICO DEL MURO SABATINI	CABALLERO CASADO CARLOS	1.397,55	11/12/2020
SUMINISTRO DE ACEITE PARA TALLERES	PROLUTEC, S.A.	430,45	10/12/2020
SERVICIO DE ALQUILER DE BAÑOS AUTONOMOS PARA HIPICA	SOLUCIONES INMEDIATAS AVANZA, S.L.	660,66	10/12/2020
SUMINISTRO ESPEJO PARA NUEVO VESTUARIO DE JARDINERIA	CRISTALERIA HERMANOS REVERENDO, S.L.	158,11	11/12/2020
SUMINISTRO DE PIEZA PARA REPARA MOTOR LAVABOLAS DEL CAMPO DE PRÁCTICAS	AGRONIMER, S.L.	151,65	11/12/2020
SUMINISTRO DE ZAHORRA PARA EL CLUB	CONSTRUCCIONES MARIAN VICENTE S.L.	132,98	11/12/2020
SUMINISTRO DE RECAMBIOS PARA MÁQUINA CATERPILLAR	FINANZAUTO, S.A.	665,37	14/12/2020
SERVICIO DE INFORME DE ARQUEOLOGÍA DE LOS CAMINOS DE GOLF	CABALLERO CASADO CARLOS	490,05	15/12/2020
SUMINISTRO DE MOTOR SOPLADORA DE GOLF	ELECTROSANZ, S.L.	811,43	14/12/2020
SERVICIO DE INSTALACIÓN DE PROYECTORES LED PARA ILUMINACION DE LA PISTA 2 DE TENIS	ELEC NOR S.A.	17.381,30	14/12/2020
BOMBIN Y CERRADURAS PARA COCHES JOHN DEERE	DELTACINCO LINEA VERDE, S.L.	171,47	15/12/2020
SERVICIO DE LIMPIEZA DE EXTRACTOR Y CONDUCTOS EN LA COCINA DEL PABELLÓN SOCIAL	LOUCLEAN, S.L.	965,07	15/12/2020
SUMINISTRO DE MATERIAL PARA LOS HOYOS DEL CAMPO DE GOLF	AGRONIMER, S.L.	174,28	15/12/2020
SUMINISTRO DE ANTICONGELANTE PARA LAS PISTAS DE TENIS	SPORT F. MEGÍAS, S.L.	1.907,20	16/12/2020
SUMINISTRO GEL HIDROALCOHOLICO PARA LAS DEPENDENCIAS	MARIA DOLORES POZO ARENAS	1.207,58	16/12/2020
SUMINISTRO DE NEUMÁTICOS PARA TRACTOR JOHN DEERE DE GOLF	REPUESTOS CUGAR, S.L.	2.274,80	17/12/2020
SUMINISTRO PLANTAS PARA PABELLÓN SOCIAL	VIVEROS ANGEL, S.L.	552,20	16/12/2020
SERVICIO DE REPARACIÓN DE LA PUERTA DEL ESTANQUE DE TORMENTAS	SERVIDOOORS PUERTAS SECCIONALES, S.L.	3.231,85	17/12/2020
SERVICIO DE LIMPIEZA DE LOS CAMPOS DE HOCKEY	SPORT SERV. DOS ESTRELLAS SL	10.164,00	18/12/2020
SUMINISTRO DE RECAMBIOS PARA HOYOS DE GOLF	POLACE GOLF, S.L.	174,25	18/12/2020
SUMINISTRO DE TOALLAS PARA TEES DE GOLF	DISVALMOR, S.L.	547,59	18/12/2020
SUMINISTRO DE GEL PARA MESAS DE TRABAJADORES	DISVALMOR, S.L.	237,58	16/12/2020
SERVICIO DE REPARACIÓN DE BAÑO MARÍA, SALAMANDRA Y CÁMARA DE REFRIGERACIÓN	MH CIFRIMAS, S.L.	1.760,82	11/12/2020
SUMINISTRO DE RESPUESTOS URINARIOS URIMAT	URIMAT IBERICA, S.L.	955,30	16/12/2020
SERVICIO DE ALQUILER DE CASETA PARA VIGILANTE DURANTE LA OBRA DE LA GARITA DE GOLF	SOLUCIONES INMEDIATAS AVANZA, S.L.	457,38	21/12/2020
SUMINISTRO DE RECAMBIOS PARA VEHICULO FIAT	REPUESTOS CUGAR, S.L.	508,79	21/12/2020
SUMINISTRO DE PALOS PARA VALLADO EN HIPICA	MADERAS LUMITA, S.L.	2.959,66	22/12/2020
SUMINISTRO DE RECAMBIO PARA SISTEMA DE BOLAS EN CAMPO DE PRÁCTICAS	AGRONIMER, S.L.	1.449,65	17/12/2020

**EMPRESA MIXTA CLUB DE CAMPO  
VILLA DE MADRID, S.A.  
Secretaría del Consejo de  
Administración**



CLUB DE CAMPO VILLA DE MADRID, S.A.

Informe de gestión  
31 de diciembre de 2020



SUMINISTRO DE MATERIAL PARA MAQUINARIA DE TALLER	RIEGO VERDE S.A.	480,71	22/12/2020
SUMINISTRO DE REPUESTOS PARA DUMPER DE PISCINA	JUFRAN, S.A.	434,40	23/12/2020
SUMINISTRO DE REPUESTOS PARA MAQUINARIA DE GOLF	DELTACINCO LINEA VERDE, S.L.	475,87	22/12/2020
SUMINISTRO DE SOMBRILLAS PARA PISCINA	S. MOÑITA PULIDO, S.A.	3.630,00	28/12/2020
SUMINISTRO DE MADERAS PARA REPARACIONES EN EL CLUB	MADERAS RADO	1.790,80	28/12/2020
SUMINISTRO DE COMPACTOS BLANCOS PARA REPARACIÓN DE MOBILIARIO	MADERAS CARABANCHEL, S.L.	1.813,87	28/12/2020
SERVICIO PROYECTO ARQUITECTO ACRISTALAMIENTO PORCHE DE GOLF	EB CONSULTORES ANTONIO MERCHANT MEDINA	2.389,75	11/12/2020
SUMINISTRO DE CASETA PARA CUBOS DE BASURA EN CROQUET	MARIO SANCHEZ GALLEGO	1.880,98	11/12/2020
SUMINISTRO DE TRAVIESAS ECOLÓGICAS PARA MACIZOS DEL CLUB	ABONOS ALONSO, S.A.	1.512,50	29/12/2020
SERVICIO DE ELABORACIÓN DEL PLAN DE GESTIÓN DE AGUA PARA EL RIEGO DE CAMPO DE GOLF	MPC SIERRA, S.L.	16.335,00	21/12/2020
SERVICIO DE ELABORACIÓN DE PROYECTOS PARA ADECUACIÓN DE CAMINOS EN GOLF	SENDAS Y CAMINOS INGENIEROS, S.L.	1.207,88	02/12/2020
SUMINISTRO DE TUMBONAS PARA PISCINA	ROYCUR SERVICIOS Y MANTENIMIENTO, S.L.	17.904,37	17/12/2020
SERVICIO DE LIMPIEZA DE EXTRACTORES EN COCINAS DE CHALETS DEL CLUB	LOUCLEAN, S.L.	7.251,55	22/12/2020
OBRAS DE CONSTRUCCION DE CERRAMIENTOS Y ESTRUCTURAS METÁLICAS DEL CLUB	CERRAJERIA CALIFORNIA, S.L.	44.111,76	02/12/2020
OBRAS DE APLICACIÓN DE PAVIMENTO EN LAS COCINAS DE LA PISCINA	PAVIMENTOS ORION, S.L.	3.578,70	16/12/2020
OBRA DE PAVIMENTACION DEL SUELO DE LA COCINA DEL CHALET DE TENIS	PAVIMENTOS ORION, S.L.	1.149,50	18/12/2020
OBRAS DE REPARACION DE ACCESO A LA PAJERA DE CUADRAS	ENGAR CERRAJERÍA Y ESTRUCTURAS METÁLICAS, S.L.	31.528,51	17/12/2020
OBRA DE REPARACION DE CANCHA DE PRACTICAS Y MINIHOCKEY	GREEN MOMENTS, S.L.	42.022,91	21/12/2020
OBRAS DE INSTALACION DE LINEAS DE VIDAS EN EDIFICIOS	AREA DE CONTROL BUILDING SECURITY, S.L.	34.926,65	22/12/2020
OBRAS DE ACONDICIONAMIENTO ZONA DE ACOPIO DE MANTENIMIENTO	HORMIGONES Y CARRETERAS, S.A.	34.831,97	15/12/2020
ARBITRAJE -EQUIPOS HOCKEY-	REAL FEDERACION ESPAÑOLA DE HOCKEY	8.650,00	03/11/2020
TASAS PARTICIPAR EN EL CAMPEONATO DE ESPAÑA DE HOCKEY	REAL FEDERACION ESPAÑOLA DE HOCKEY	800,00	18/02/2020
DESPLAZAMIENTO EQUIPO HOCKEY 1ª DIVISIÓN FEMENINA A BARCELONA	RENFE VIAJEROS, S.A.	2.690,40	11/11/2020
DESPLAZAMIENTO EQUIPO HOCKEY DIVISIÓN HONOR MASCULINA A BARCELONA	RENFE VIAJEROS, S.A.	3.484,01	12/11/2020
DESPLAZAMIENTO DE EQUIPO DE HOCKEY 1ª DIVISIÓN FEMENINO A BARCELONA	RENFE VIAJEROS, S.A.	2.690,40	13/11/2020
SUMINISTRO MICROONDAS PARA PERSONAL CAMPO DE CROQUET	AMAZON EU S.A.R.L.	51,42	06/11/2020
SUMINISTRO TROFEOS ESPECIALES COMPETICIÓN HÍPICA	FUNCIONES ARGO, SC	740,52	19/11/2020
SUMINISTRO MATERIAL DEPORTIVO PARA HOCKEY	FLICK HOCKEY	82,95	27/11/2020
SERVICIOS DE LA REAL FEDERACIÓN ESPAÑOLA DE HOCKEY PARA EQUIPOS DE DIVISIÓN DE HONOR Y EQUIPOS DE 1ª	REAL FEDERACION ESPAÑOLA DE HOCKEY	4.978,48	15/12/2020

EMPRESA MIXTA CLUB DE CAMPO  
VILLA DE MADRID, S.A.  
Secretaría del Consejo de  
Administración



**CLUB DE CAMPO VILLA DE MADRID, S.A.****Informe de gestión  
31 de diciembre de 2020**

SUMINISTRO DE ROPA DEPORTIVA PARA TRABAJADORES	ERBUT CONSULT S.L.	416,14	10/12/2020
SERVICIO DE TASAS POR PARTICIPACIÓN EN EL CAMPEONATO DE ESPAÑA DE HOCKEY	REAL FEDERACION ESPAÑOLA DE HOCKEY	600,00	15/12/2020
DESPLAZAMIENTO EQUIPO DE HOCKEY VALENCIA Y SAN SEBASTIAN	CLASSIC BUS, S. L.	4.277,86	30/12/2020
SERVICIO DE INSCRIPCIÓN DE LOS EQUIPOS DE PADEL A LAS LIGAS MADRILEÑAS	FEDERACION MADRILEÑA DE PADEL	875,00	10/12/2020
SERVICIO DERECHOS DE ARBITRAJE, SEGURO Y ANTIDOPING EN CAMPEONATO DE HIPICA	REAL FEDERACION HIPICA ESPAÑOLA	779,00	03/12/2020
SERVICIO DE INSCRIPCIÓN DE EQUIPOS A CAMPEONATO DE ESPAÑA DE TENIS	REAL FEDERACION ESPAÑOLA DE TENIS	2.800,00	01/12/2020
DESPLAZAMIENTO EQUIPOS DE HOCKEY	RENFÉ VIAJEROS, S.A.	3.309,79	23/11/2020
SUMINISTRO EQUIPO INFORMÁTICO PARA CROQUET	INSTASOFT, S.L.	632,16	02/10/2020
SUMINISTRO EQUIPO INFORMÁTICO	INSTASOFT, S.L.	1.800,37	05/10/2020
SUMINISTRO EQUIPO INFORMÁTICO, AMPLIACIÓN MEMORIAS ORDENADOR	INSTASOFT, S.L.	1.926,20	09/10/2020
SERVICIO DE IMPARTICIÓN DE FORMACIÓN	MAS FORMADOS, S.L.	1.000,00	14/10/2020
SERVICIO DE IMPARTICIÓN DE FORMACIÓN A LOS EMPLEADOS DEL CLUB	MAS FORMADOS, S.L.	1.000,00	16/10/2020
SERVICIO DE MAILING PARA ABONADOS	AJA PUBLICIDAD, S.L.	1.174,74	21/10/2020
SERVICIO DE MANTENIMIENTO DE CASH-DRO	BAM SISTEMAS, S.A.	987,36	28/10/2020
SUMINISTRO DE DOS IMPRESORAS	INSTASOFT, S.L.	705,73	05/11/2020
SUMINISTRO MATERIAL PARA RACK DE SERVIDORES	INFRACOM, S.L.	1.381,09	10/11/2020
SERVICIO DE SUSTITUCIÓN DE SWITCH	INSTASOFT, S.L.	377,22	11/11/2020
SUMINISTRO DE MEDICAMENTOS Y MATERIAL MÉDICO PARA BOTIQUIN EN LAS DISTINTAS INSTALACIONES DEL CLUB	FARMACIA FERNANDO MARTIN-BARRIOS MADRAZO	569,60	13/11/2020
SERVICIO DE ENMARCADO DE CARTELES	MAGALLARTE, S.L.	497,25	17/11/2020
SERVICIO DE IMPARTICIÓN DE FORMACIÓN A LOS EMPLEADOS DEL CLUB	MAS FORMADOS, S.L.	1.000,00	19/11/2020
SERVICIO DE IMPARTICIÓN DE FORMACIÓN A LOS EMPLEADOS DEL CLUB	MAS FORMADOS, S.L.	1.000,00	20/11/2020
SERVICIO DE CONEXIÓN DE FIBRA EN EL GIMNASIO	INSTASOFT, S.L.	203,76	18/11/2020
SUMINISTRO DE MATERIAL INFORMÁTICO PARA SERVIDORES	INSTASOFT, S.L.	183,63	20/11/2020
SUMINISTRO MATERIAL INFORMÁTICO PARA CONEXIONES CON SERVIDOR	INSTASOFT, S.L.	732,13	30/11/2020
SERVICIO DE MAILING PARA ABONADOS	AJA PUBLICIDAD, S.L.	997,05	30/11/2020
SUMINISTRO DE LECTOR DE TARJETAS DE PVC PARA ABONADOS	GRUPO TARJETAS Y SISTEMAS, S.L.	1.831,94	01/12/2020
SUMINISTRO DE MONITOR HP	INSTASOFT, S.L.	249,26	09/12/2020
SERVICIO DE REPARACIÓN DE SWITCH EN TALLERES	INSTASOFT, S.L.	546,41	16/12/2020
SUMINISTRO DE TARJETAS DE PVC PARA ABONADOS	GRUPO TARJETAS Y SISTEMAS, S.L.	619,52	18/12/2020
SERVICIO DE IMPARTICIÓN DE FORMACIÓN A LOS EMPLEADOS DEL CLUB	MAS FORMADOS, S.L.	2.000,00	15/12/2020

**EMPRESA MIXTA CLUB DE CAMPO  
VILLA DE MADRID, S.A.  
Secretaría del Consejo de  
Administración**



**Informe de gestión  
31 de diciembre de 2020**

SERVICIO DE SEGURO DE CIRCULACIÓN	BILBAO, C.A._DE SEGUROS Y REASEGUROS.	11.817,83	19/12/2020
SEGURO DE CIRCULACIÓN VEHÍCULOS	BILBAO, C.A._DE SEGUROS Y REASEGUROS.	11.817,83	01/12/2020
SERVICIO REPARACIÓN ANOMALÍAS SISTEMA CONTRA INCENDIOS	IMPER 100, S.L.	5.840,96	17/12/2020
SERVICIO DE ENTRENADOR HOCKEY	VINCENT KUHN	4.260,80	20/12/2020
OBRA DE ACONDICIONAMIENTO Y PINTURA DE VARIOS ESPACIOS EN EL CLUB	PINTURAS SALUZ	48.354,02	18/06/2020
TRASLADO BUS PARA EQUIPO DE HOCKEY EN BARCELONA	AUTOCARS CALELLA, S.L.	572,00	20/11/2020

Todos los expedientes de contratación de cuantías superiores a los límites de los contratos menores han sido licitados a través de la plataforma del Estado, comunicados a sistema RECO del Ayuntamiento y se publican en el portal de transparencia del CCVM. Todos los contratos menores se publican trimestralmente en la plataforma de contratación del sector público y se publican en el portal de transparencia del CCVM.

Durante la pandemia se han gestionado la situación de los contratos vigentes en el 2020, procediendo a informar a todos los contratistas de la normativa y medidas contempladas en el RD 8/2020 y 9/2020 y procediendo a realizar toda la actividad administrativa relacionada con las suspensiones temporales y reanudaciones de suministros, actividades y obras, procesos indemnizatorios y reequilibrios económicos solicitados en comunicación con el Ayuntamiento de Madrid. Se ha realizado el estudio de toda la normativa generada en materia de medidas Covid para su adaptación junto con el resto de las Direcciones a la situación del CCVM.

### **SOLICITUDES DE ACCESO A INFORMACIÓN PÚBLICA. -**

Tramitación de solicitudes a través de la Dirección General de Transparencia y Acceso a la Información Pública:

Se han atendido 33 peticiones de solicitudes de acceso a información pública, según la siguiente temática:

**Total expedientes tramitados o en trámite: 33**

**31** solicitados por un solo ciudadano: Información sobre procesos de licitación, presupuestos, cuentas anuales, subvenciones, actas, estatutos, convenios firmados con el Excmo. Ayto. de Madrid, etc.,

**1** ciudadano: Información inscripción como abonados

**1** ciudadano: Porcentaje de hombres/mujeres que juegan a golf.

### **RESUMEN DE EXPEDIENTES TRAMITADOS:**

- DESISTIDOS: 0
- ESTIMADOS: 11
- ESTIMADOS PARCIAL: 13
- INADMISION: 9
- EN TRAMITE: 0

### **COMITÉ DE DISCIPLINA AÑO 2020:**

Se han tramitado 32 expedientes con los siguientes motivos y las siguientes sanciones:

- 3 abiertos por cesión de carnet de abonados.
- 8 expedientes por faltas de respeto y malos tratos.
- 16 expedientes por incumplimiento de normativa de accesos e instalaciones
- 0 expediente por causar daños a instalaciones.
- 1 expedientes por incumplimiento de normativa de animales.

**EMPRESA MIXTA CLUB DE CAMPO  
VILLA DE MADRID, S.A.  
Secretaría del Consejo de  
Administración**



- 4 expedientes por negativo de pago de tarifas de utilización.

**INFORME ESTADISTICO DEL 01/01/2020 AL 31/12/2020 DEL SERVICIO VIR**  
**DATOS ESTADISTICOS**

- **POR SEXO SOBRE EL TOTAL DE ASISTENCIAS (56).**

SEXO	
MUJER	HOMBRE
21	35

- **POR TIPO DE REQUERIMIENTO SOBRE EL TOTAL DE ASISTENCIAS (56).**

CARÁCTER			
No Urgente	Urgente	Emergente	NO INDICA
41	14	1	0

- **POR EDAD DEL PACIENTE SOBRE EL TOTAL DE ASISTENCIAS (56).**

EDAD				
<18	18-35	35-65	>65	NO INDICA
22	4	14	14	2

- **POR DEPENDENCIA SOBRE EL TOTAL DE ASISTENCIAS (56).**

DEPENDENCIA														
TENIS	PADEL	GOLF	HIPICA	PICADERO CUBIERTO	CUADRAS	CAMPO DE PRACTICAS	TALLERES	HOCKEY	PISCINA Botiquín Puesto sanitario	TIRO	CHALET SOCIAL	CHALET INFANTIL	PATINAJE	GIMNASIO
4	0	5	8	0	6	1	0	6	18	0	3	1	0	0

- **POR MOTIVO DEL AVISO SOBRE EL TOTAL DE ASISTENCIAS (56).**

MOTIVO DE REQUERIMIENTO						
MAREO	CAIDA	TRAUMATISMO	DOLOR	INCONSCIENCIA	ENFERMEDAD	PICADURA
7	9	24	15	0	22	1

EMPRESA MIXTA CLUB DE CAMPO  
VILLA DE MADRID, S.A.  
Secretaría del Consejo de  
Administración



- **POR INTERVENCION DEL SAMUR SOBRE EL TOTAL DE ASISTENCIAS (56).**

INTERVENCION SAMUR	
SI	NO
6	50

### **NIVEL DE CUMPLIMIENTO DE OBJETIVOS. -**

Dentro de los objetivos del 2020 hay que destacar la finalización del proceso de detección de necesidades formativas del plan de formación, la situación de la pandemia y el mantenimiento de las distancias sociales ha traído como consecuencia el retraso en la formación presencial y su fragmentación en grupos más reducidos. Asimismo, se continua con la puesta en marcha el modelo de prevención de riesgos penales (COMPLIANCE) Durante el año 2020 se ha continuado trabajando en la creación de un procedimiento de seguimiento de cumplimiento de los contratos licitados que todavía está en desarrollo y mejora.

### **INDICADORES PRINCIPALES DEL AREA. -**

<b>COMPARATIVA AÑOS 2019 - 2020</b>		
	<b>2019</b>	<b>2020</b>
ACCIONES FORMATIVAS	20	10
NUMERO EMPLEADOS FORMADOS	57	434
FORMACION BONIFICADA	14	8
FORMACION SIN BONIFICACION	6	3
CONTRATOS MENORES	866	645
CONTRATOS DE OBRAS	12	5
CONTRATOS DE SUMINISTROS	9	10
CONTRATOS DE SERVICIOS	20	13
CONTRATOS DE CONCESION/INGRESOS	0	9
PRORROGAS	28	21
SOLICITUDES ACCESO INFORMACION PUBLICA (LEY DE TRANSPARENCIA)	22	33
EXPEDIENTES DISCIPLINARIOS	57	32



CLUB DE CAMPO VILLA DE MADRID, S.A.

Informe de gestión  
31 de diciembre de 2020



SE ADJUNTAN GRAFICOS EN MATERIA DISCIPLINARIA, TOTAL DE INFRACCIONES DEL AÑO 2020 Y RESUMEN POR TIPO DE INFRACCION DESDE LA CREACION DEL COMITÉ DE DISCIPLINA.

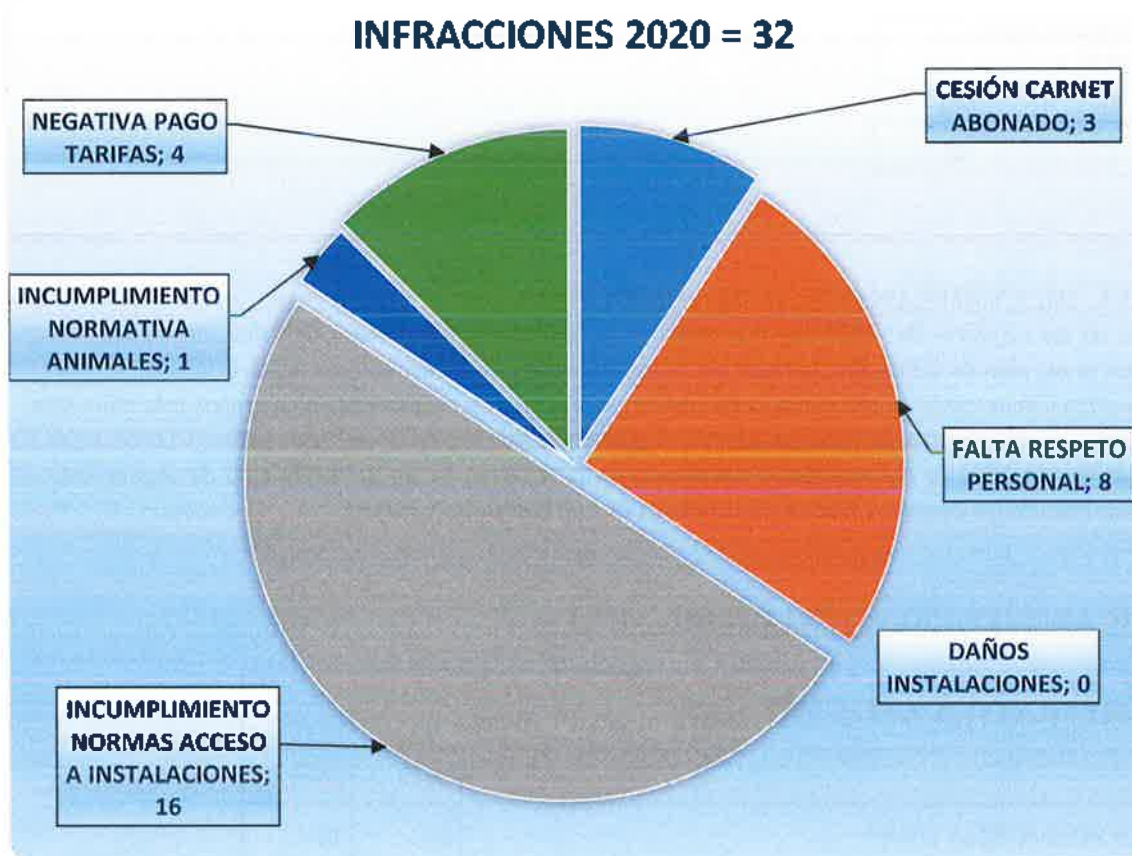

EMPRESA MIXTA CLUB DE CAMPO  
VILLA DE MADRID, S.A.  
Secretaría del Consejo de  
Administración



## COMPARATIVA INFRACCIONES DESDE EL INICIO

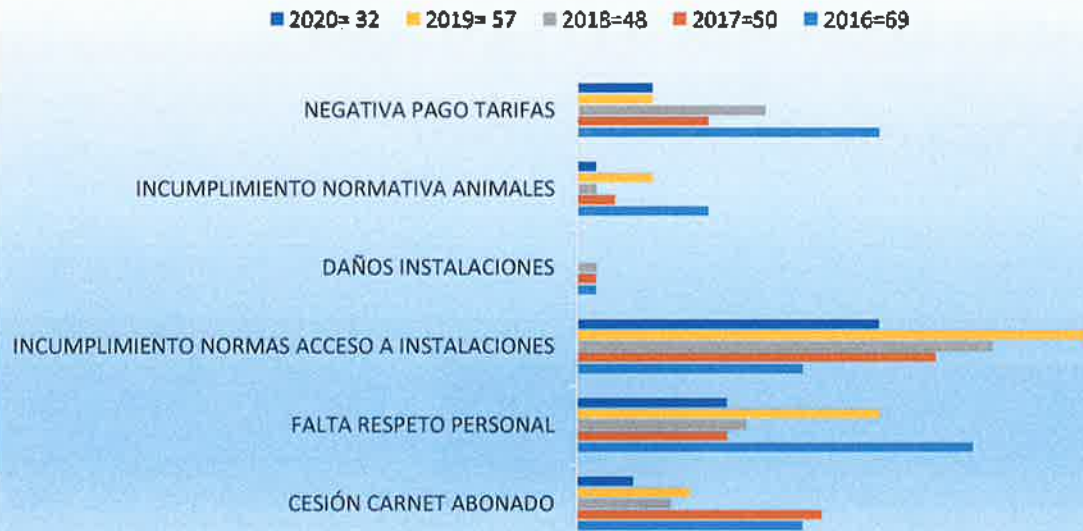

Faint, illegible text, possibly a stamp or signature.

EMPRESA MIXTA CLUB DE CAMPO  
VILLA DE MADRID, S.A.  
Secretaría del Consejo de  
Administración



## F)ÁREA ECONÓMICO-FINANCIERA

### 1.- ORGANIGRAMA DEL DEPARTAMENTO

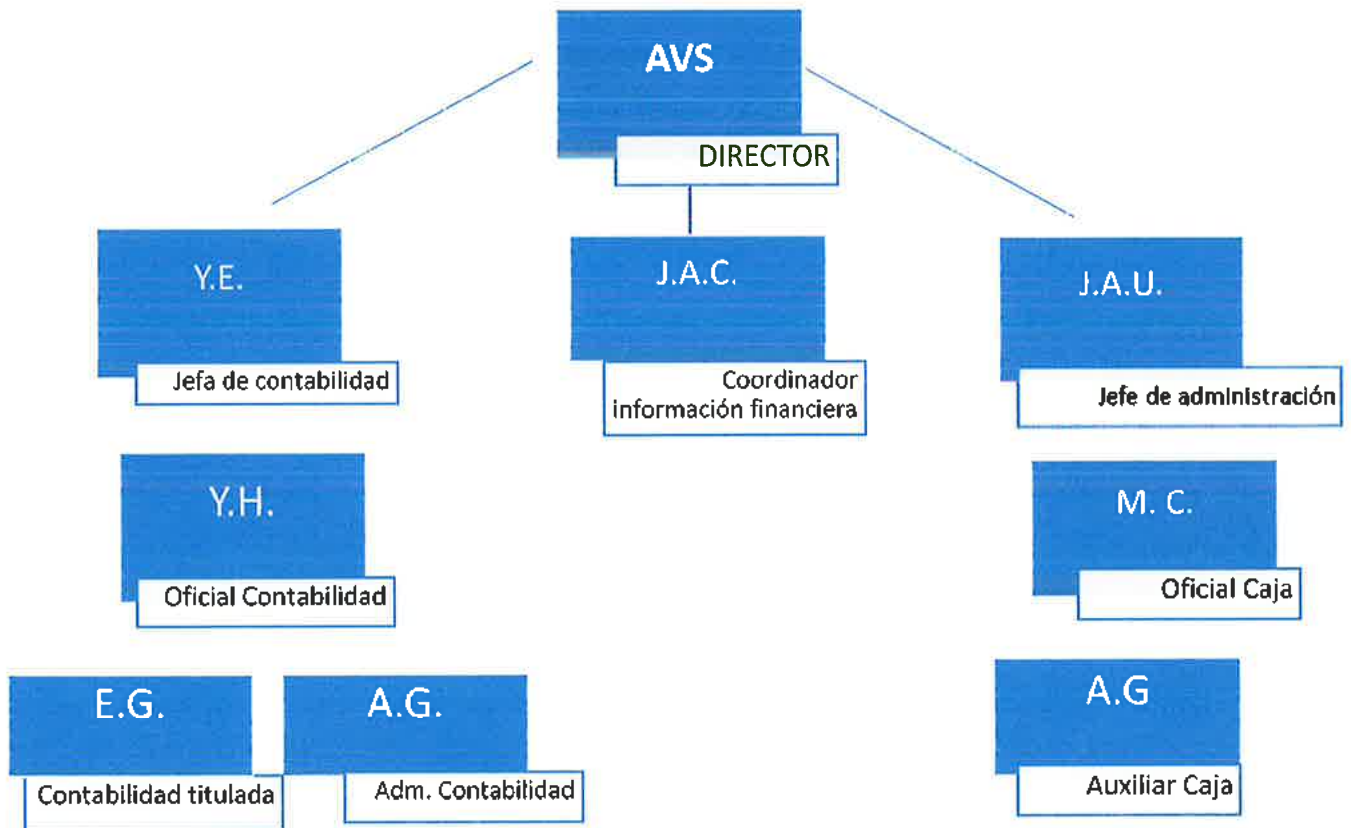

EMPRESA MIXTA CLUB DE CAMPO  
VILLA DE MADRID, S.A.  
Secretaría del Consejo de  
Administración

EMPRESA MIXTA CLUB DE CAMPO  
VILLA DE MADRID, S.A.  
Secretaría del Consejo de  
Administración



## **2.- Resumen de actividades principales del Departamento financiero**

- Representación del CCVM en los cometidos que el Gerente y presidente le confieran.
- Gestión y control de contratos de personal externo para el departamento financiero (asesoría fiscal, auditoría, informática, etc)
- Traslado de Información financiera y contable al Gerente y consejo de administración.
- Elaboración y envío de información financiera pertinente al resto de departamentos del CCVM.
- Elaboración de la información contable periódica y memorias: cuentas anuales, balances, pérdidas y ganancias, cierre contable, etc. Para envío al ayuntamiento y hacienda.
- Elaboración, ejecución y control de presupuestos
- Política bancaria y acuerdos con entidades financieras. Gestión bancaria general.
- Gestión y control de área informática del CCVM
- Gestión y actualización del Portal de Transparencia del CCVM
- Gestión de telefonía móvil del CCVM
- Contabilidad general de la empresa
- Contabilidad de Costes
- Control de Tesorería
- Evaluación de pliegos técnico – económicos para concursos y contratos del CCVM
- Elaboración, actualización y control de procesos de gestión del CCVM
- Gestión de cuentas de acreedores y deudores y previsión de pagos
- Órdenes de pago a proveedores, nóminas y seguridad social
- Ordenes de cobro a abonados
- Gestión de auditorías
- Presentación libros contables en registro
- Organización de la gestión de la recaudación, puntos de caja y arqueo.
- Gestión de amortizaciones (inmovilizado), inventario.
- Conciliaciones presupuestarias periódicas con distintos departamentos
- Gestión económica de los concursos hípicas
- Gestión de remesas bancarias
- Gestión de Impuestos, gestión fiscal
- Control y gestión del archivo
- Emisión de facturas, registro y control de documentación de gastos
- Archivo de documentación administrativa y contable
- Gestión de facturas de IRPF y certificados de retenciones (externos y premios)
- Gestión de cobro, reclamaciones
- Gestión de la Caja diaria del CCVM
- Sistema de Información Inmediata a Hacienda (SII)





CLUB DE CAMPO VILLA DE MADRID, S.A.

Informe de gestión  
31 de diciembre de 2020



## La actividad principal del departamento financiero en cifras

<u>NUMERO DE RECIBOS QUE GIRA EL DEPARTAMENTO</u>	Total
- Recibos semestrales enero	26.823
- Recibos semestrales julio	26.767
- Recibos semestrales baja temporal	4.806
- Recibos bono anual deportivo	286
- Recibos por facturas de cuadras	2.500
- Recibos abonos al gimnasio	2.085
- Recibos de clientes varios	723
<b>suman</b>	<b>63.990</b>
<u>NUMERO DE TRANSFERENCIAS</u>	
- Por devolución de IVA	4
- Extranjero	3
- Nacionales (Concursos Hípicos)	60
- Nacionales	500
- Pago a Proveedores	2.500
- Nomina	3.500
<b>suman</b>	<b>6.567</b>
<u>NUMERO DE OPERACIONES BANCARIAS</u>	
- Operaciones con tarjeta	73.100
- Liquidaciones diarias por comercio.	65.800
- Apuntes contables realizados por operaciones bancarias	1.200
	<b>6.100</b>
<u>PAGOS DOMICILIADOS PROVEEDORES</u>	<b>500</b>
<u>NUMERO DE FACTURAS EMITIDAS</u>	<b>265.271</b>
- Cuotas semestrales y baja temporal	58.396
- Altas, readmisiones, cánones varios etc.	6.100
- Facturas de cuadras	2.500
- Facturas clientes varios	275
- Facturas simplificadas (tickets accesos y utilizaciones)	198.000

EMPRESA MIXTA CLUB DE CAMPO  
VILLA DE MADRID, S.A.  
Secretaría del Consejo de  
Administración



## INDICADORES ECONOMICOS DEL CLUB DE CAMPO VILLA DE MADRID S.A. EVOLUCIÓN

	2014	2015	2016	2017	2018	2019	2020
Fondo de maniobra	-6.352.986	-4.130.268	-1.058.937	-920.938	-898.373	-3.200.635	-3.232.661
Ratio de liquidez general	51%	69%	89%	66,32%	65,39%	38,30%	38,40%
Ratio de solvencia	1,54	1,70	2,22	4,98	5,47	3,53	3,50
Ratio de endeudamiento	1,87	1,42	0,82	0,25	0,22	0,40	0,40
Margen financiero	13,22%	13,55%	14,7%	12,09%	5,04%	1,10%	0,60%
Rentabilidad económica	14,31%	14,26%	16,1%	16,58%	6,46%	1,36%	0,59%
Margen económico	14,04%	14,51%	15,2%	12,12%	5,13%	1,17%	0,56%
Autofinanciación	3.554.482	3.861.371	4.181.614	3.669.585	2.526.418	1.699.253	1.755.279
Cobertura gastos financieros	16,28	13,05	30,68	215,77	56,57	5,74	5,84
Calidad de la deuda	0,87	0,91	0,87	0,72	0,74	0,90	0,83
Ratio de morosidad	*	*	4,35%	2,06%	1,57%	0,68%	0,18%

Los indicadores financieros del Club de Campo no muestran cambios significativos respecto al ejercicio 2019 y pese al difícil año sufrido por el covid 19 y su impacto en una entidad de este sector, arrojan valores positivos y/o aceptables para el ejercicio 2019. Hay que destacar positivamente la mejora del fondo de maniobra, de la autofinanciación, y la liquidez; así como un buen dato de la solvencia y el endeudamiento de la empresa. No obstante, el margen financiero y la rentabilidad económica se ven perjudicados por la dificultad de incrementar los resultados en este período de pandemia

### Evolución del fondo de maniobra:

	2014	2015	2016	2017	2018	2019	2020
Fondo de maniobra	-6.352.986	-4.130.268	-1.058.937	-920.938	-898.373	-3.200.635	-3.232.661

La entidad, como en años precedentes muestra un fondo de maniobra negativos a 31 de diciembre, esta situación se produce por el momento en el que el Club recibe la mayor parte de sus ingresos, que es a principios de enero con el cobro de la cuota de mantenimiento a los abonados. En una empresa como la nuestra se puede funcionar con un fondo de maniobra negativo, debido a la peculiaridad de cobros y pagos.

En este ejercicio se ha mantenido el dato del año precedente cumpliendo el objetivo que la empresa se planteó para el año 2020.

### Solvencia de la empresa:

	2014	2015	2016	2017	2018	2019	2020
Ratio de solvencia	1,54	1,70	2,22	4,98	5,47	3,53	3,50

Este ratio mide el peso de la deuda o la distancia a la quiebra, es decir, el número de veces que la empresa puede hacer frente a sus deudas o pagos a corto plazo. Un ratio por debajo de 1 nos indicaría quiebra técnica. En este ejercicio el dato es positivo, con uno de los mejores datos en el histórico en la línea del ejercicio 2019



### Endeudamiento del club de campo:

	2014	2015	2016	2017	2018	2019	2020
Ratio de endeudamiento	1,87	1,42	0,82	0,25	0,22	0,40	0,40

Este indicador nos informa del desapalancamiento que la empresa ha conseguido este año, donde ha reducido el nivel de endeudamiento hasta un mínimo histórico respecto de los últimos años. Este ratio nos indica la relación entre las deudas y los recursos propios, el grado de apalancamiento mediante financiación externa que tiene la empresa. Cada empresa, según el sector y características tienen un grado óptimo de endeudamiento, este suele estar entre 0,4 y 0,6, pues si es mayor a 0,6 supone que la empresa está demasiado endeudada, y un valor menor a 0,4 supone que no está aprovechando sus recursos propios. El club tiene un ratio de endeudamiento del 0,40 lo que supone que los recursos ajenos a la entidad, suponen solamente un 40 % de los propios, lo que nos indica un valor óptimo de endeudamiento, y consolida la mejora de este valor por cuarto año consecutivo.

### Rentabilidad económica:

	2014	2015	2016	2017	2018	2019	2020
Rentabilidad económica	14,31%	14,26%	16,1%	16,58%	6,46%	1,36%	0,59%

La rentabilidad económica, que evalúa el beneficio generado por el activo sin contar gastos financieros, y mide las unidades monetarias ganadas operativamente por cada unidad vendida, se ha visto reducida en el año 2020 al mínimo de la serie histórica. La rentabilidad del club de campo estimada para 2020 es del 0,59%, esto supone que por cada 100€ invertidos en el activo, la empresa obtendrá unos beneficios brutos de 0,59€. Pese a ser el dato más bajo de los últimos años, la naturaleza de la empresa, sin reparto de dividendos, y reinversión de beneficios, conlleva que el ratio sea aceptable en una situación excepcional como la vivida en este año.

### Autofinanciación

	2014	2015	2016	2017	2018	2019	2020
Autofinanciación	3.554.482	3.861.371	4.181.614	3.669.585	2.526.418	1.699.253	1.755.279

La autofinanciación es la capacidad que tiene la empresa de financiar sus operaciones por si misma sin tener que acudir a entidades externas a la empresa (bancos, entidades de crédito...). La autofinanciación está formada por los beneficios retenidos de la empresa, con lo que al financiarse con este dinero las ventajas son muchas, de esta manera se debe buscar menos financiación externa y por tanto se reducen las obligaciones en las que incurre la empresa.

La autofinanciación de la empresa ha mejorado levemente respecto al ejercicio 2019, lo que estimamos positivo dada la especial situación de este ejercicio.

EMPRESA MIXTA CLUB DE CAMPO  
VILLA DE MADRID, S.A.  
Secretaría del Consejo de  
Administración

### Cobertura de gastos financieros

	2014	2015	2016	2017	2018	2019	2020
Cobertura gastos financieros	16,28	13,05	30,68	215,77	56,57	5,74	5,84

El indicador de cobertura de gastos financieros mantiene el nivel del ejercicio 2019, lo que estimamos muy positivo. Este ratio mide la capacidad que tiene la empresa para generar beneficios que respalden las obligaciones financieras de la empresa, el número de veces que la empresa puede



**CLUB DE CAMPO VILLA DE MADRID, S.A.**

**Informe de gestión**

**31 de diciembre de 2020**



afrontar los gastos financieros con los beneficios de explotación obtenidos. Es recomendable que la empresa sea capaz de afrontar varias veces los gastos financieros.

Esto nos indica que la empresa puede hacer frente a sus obligaciones financieras 5,84 veces con sus beneficios de explotación.

#### **Ratio de morosidad**

	2016	2017	2018	2019	2020
Ratio de morosidad	4,35%	2,06%	1,57%	0,68%	0,18%

La tasa de morosidad se define como el cociente entre el valor de los créditos dudosos y el valor de la cartera de créditos totales. El total de créditos dudosos utilizado para el cálculo recoge los dudosos que lo son por razón de morosidad, es decir, aquellos instrumentos de deuda que tienen importes vencidos con una antigüedad superior a tres meses.

El dato del Club de Campo para el año 2020 registra el mejor dato de los últimos años.

**EMPRESA MIXTA CLUB DE CAMPO  
VILLA DE MADRID, S.A.  
Secretaría del Consejo de  
Administración**





**CLUB DE CAMPO VILLA DE MADRID, S.A.**  
**Diligencia de Firma**



Reunidos los Administradores de la Sociedad Club de Campo Villa de Madrid, S.A., con fecha de 24 de marzo de 2021 y en cumplimiento de los requisitos establecidos en el artículo 253 de la Ley de Sociedades de Capital y en el artículo 37 del Código de Comercio, proceden a formular las cuentas anuales y el informe de gestión del ejercicio comprendido entre el 1 de enero de 2020 y el 31 de diciembre de 2020. Las cuentas anuales vienen constituidas por los documentos anexos que preceden a este escrito.

  
 JOSÉ LUIS MARTÍNEZ ALMEIDA-NAVASQUÉS

  
 MARÍA INMACULADA SANZ OTERO

MIGUEL ÁNGEL REDONDO RODRÍGUEZ  
  
 SOFÍA MIRANDA ESTEBAN

  
 MATILDE GARCÍA DUARTE

  
 ALMUDENA MAILLO DEL VALLE

  
 FRANCISCO JAVIER RAMÍREZ CARO

  
 SANTIAGO BARRENECHEA ELORRIETA

ANTONIO HUERTA TROLEZ  
  
 CARLOS JIMENEZ AGUIRRE

  
 LUIS DÍAZ REDONDO

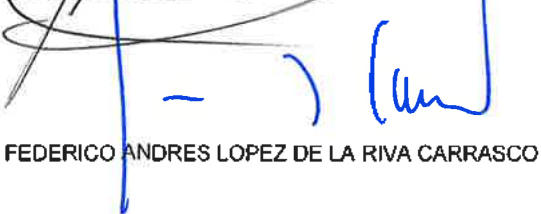
  
 FEDERICO ANDRÉS LOPEZ DE LA RIVA CARRASCO

  
 YAGO FERNANDEZ BADIA  
  
 FRANCISCO FELIPE GOMEZ LOARTE

**DILIGENCIA:** Para hacer constar que no han firmado las Cuentas Anuales, por no haber podido asistir a la sesión, delegando su representación, los siguientes Consejeros: doña María Inmaculada Sanz Otero, que delegó su representación en el Presidente, don José Luis Martínez-Almeida Navasqués; y D. Miguel Ángel Redondo Rodríguez; que delegó su representación en la Consejera doña Sofía Miranda Esteban.

Madrid, 24 de marzo de 2021  
 EL SECRETARIO DEL CONSEJO  
 Federico Andrés López de la Riva Carrasco

**EMPRESA MIXTA CLUB DE CAMPO  
 VILLA DE MADRID, S.A.**  
 Secretaría del Consejo de  
 Administración

**DILIGENCIA:** Para hacer constar que la consejera doña María Inmaculada Sanz Otero firmó, por error involuntario, las Cuentas Anuales, aunque, como se indica en la anterior diligencia, no estuvo presente en la sesión en la que se formularon, sin que esta circunstancia tenga relevancia jurídica alguna.

Madrid, a 24 de marzo de 2021.  
 EL SECRETARIO DEL CONSEJO  
 Federico Andrés López de la Riva Carrasco