



**CLUB DE CAMPO VILLA DE MADRID, S.A.**  
**Informe de gestión**  
**31 de diciembre de 2018**

# INFORME DE GESTIÓN



# ÍNDICE

<b>INTRODUCCIÓN</b>	Pag. 1
<b>A) ÁREA DE GERENCIA</b>	Pag. 2
<b>B) ÁREA DE ACTIVIDAD FÍSICA Y DEPORTE</b>	Pag. 3
<b>C) ÁREA DE COMUNICACIÓN, MÁRKETING y CAMBIO DIGITAL</b>	Pag. 24
<b>D) ÁREA DE INFRAESTRUCTURAS, OBRAS Y MANTENIMIENTO</b>	Pag. 36
<b>E) ÁREA ECONOMICO FINANCIERA Y CALIDAD</b>	Pag. 43
<b>F) ÁREA DE RECURSOS HUMANOS, ORGANIZACIÓN Y FORMACIÓN</b>	Pag. 51

Empresa Mixta Club de  
Campo Villa de Madrid, S.A.  
Secretaría del Consejo de  
Administración



## Introducción

En la Memoria de Gestión y Actividades correspondiente al ejercicio 2016, inauguramos una fórmula de elaboración basada en una perspectiva 360° de la entidad, de su organización y resultados, contando con todas sus áreas de gestión y actuación y, en consecuencia, poniéndolas en valor. La presente Memoria sigue esa misma dinámica.

Creemos que es éste un acto no sólo de transparencia en la rendición de cuentas, sino también de justicia, al considerar y mostrar el conjunto de las labores y esfuerzo que desarrolla en el Club todo su equipo humano, desde todas las áreas, contando con todas las personas que asumen las tareas de la gestión y ejecución de los servicios y actividades que ésta provee a sus usuarios internos y externos.

El documento está organizado según áreas operativas que vienen a coincidir con la estructura de Direcciones de la entidad, aunque el grado de colaboración y de sinergias entre ellas -debido a la dinámica de trabajo en equipo- es alto y en consecuencia los límites reales del día a día en las acciones, responsabilidades y resultados de cada área es algo más difuso (y productivo...) que el que pueda reflejar esta Memoria.

En todas las áreas se ha seguido un esquema común en la exposición que contiene:

- organigrama básico
- actividades y datos
- indicadores
- y/o algunos datos de evolución

*Equipo de Dirección del Club de Campo Villa de Madrid*

Empresa Mixta Club de  
Campo Villa de Madrid, S.A.  
Secretaría del Consejo de  
Administración



## A) ÁREA DE GERENCIA

### 1. ORGANIGRAMA

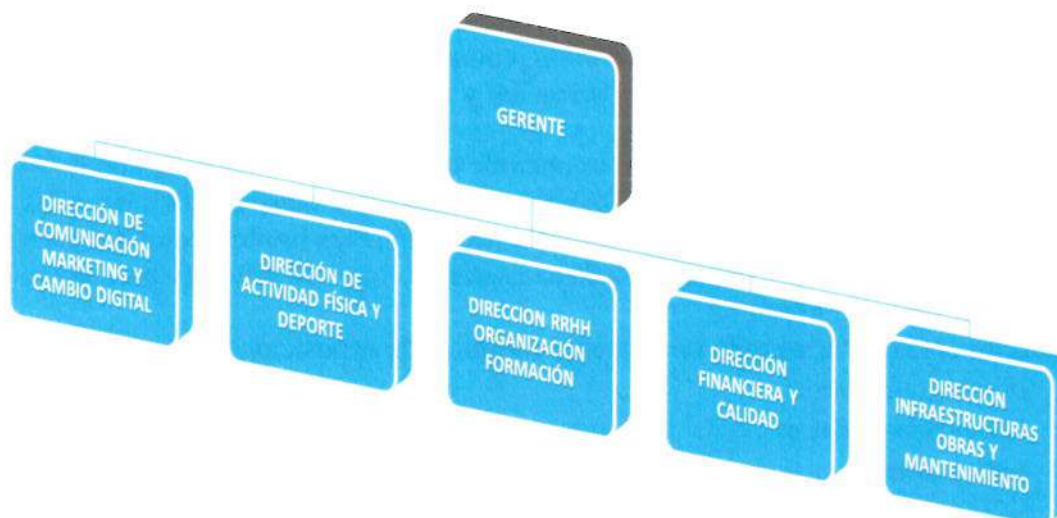

El Gerente y su equipo de Directores cuentan con la colaboración de un asistente para las labores de agenda y apoyo de tipo administrativo.

Empresa Mixta Club de  
Campo Villa de Madrid, S.A.  
Secretaría del Consejo de  
Administración



## B) ÁREA DE ACTIVIDAD FÍSICA Y DEPORTES

### 1. ORGANIGRAMA FUNCIONAL

Empresa Mixta Club de  
Campo Villa de Madrid, S.A.  
Secretaría del Consejo de  
Administración

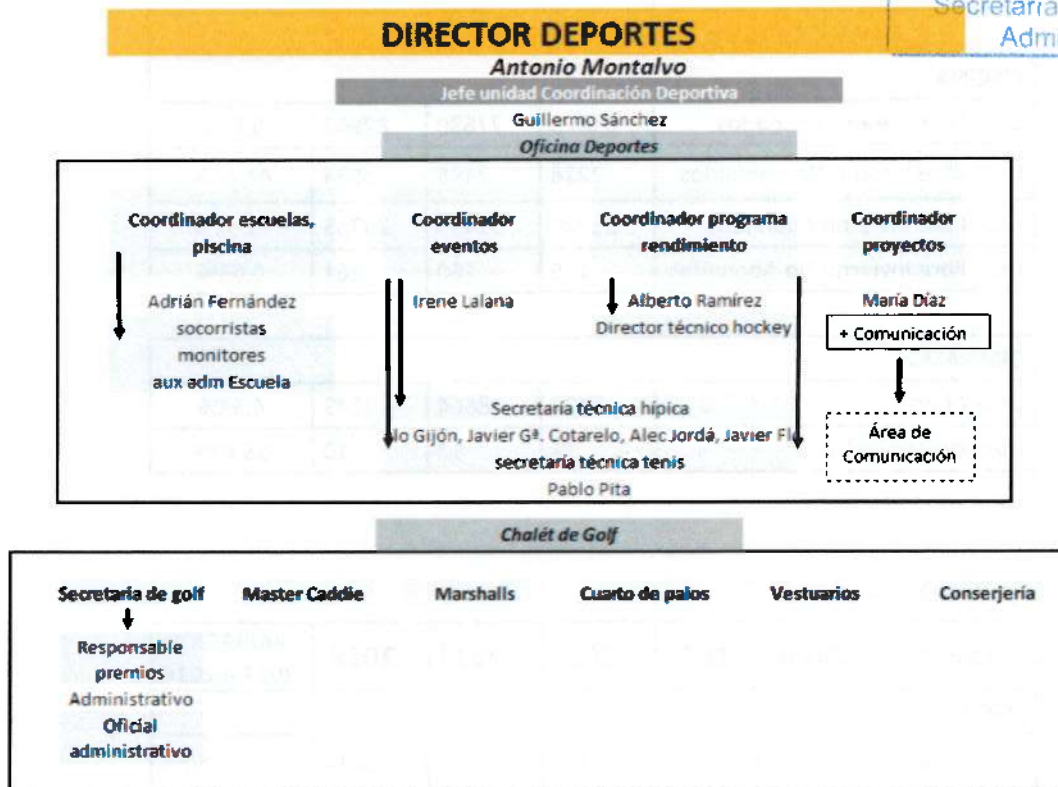

\*Justo a finales de 2018 se introduce la figura del Coordinador de Golf, cuya incorporación se produce en Enero de 2019.

### 2. USOS INSTALACIONES

A continuación se detallan los usos de las distintas instalaciones deportivas del Club durante el Año 2018:

INDICADORES DE USOS	2016	2017	2018	VARIACIÓN 2017 a 2018
<b>GOLF</b>				
Salidas Campo Abonados	122894	127483	125974	-1,18%
Reservas perdidas Abonados	32270	19304	5654	-70,71%
Salidas Campo No abonados	4021	4632	5224	12,78%

<b>PADEL</b>				
Usos de pistas Abonados y No Abonados	3812,5	3650	3697	1,29%
Clases	529	452	372	-17,70%

<b>TENIS</b>				
Usos de pistas Abonados y No Abonados	12381	13604	12612	-7,29%



Clases	2744	2406	2080	-13,55%
--------	------	------	------	---------

<b>SQUASH</b>				
Usos pistas	690	776	642	-17,27%

<b>PISCINA</b>				
Usos libre Verano Abonados	89823	77630	82963	6,87%
Usos libre Verano No Abonados	2218	2495	3534	41,64%
Usos libre Invierno Abonados	31720	31490	29755	-5,51%
Usos libre Invierno No Abonados	145	160	161	0,63%

<b>GIMNASIO</b>				
Usos Abonados	8407	8864	9249	4,34%
Usos No Abonados	14	12	10	-16,67%

SESIONES INDIVIDUALES	2016	2017	2018	VARIACIÓN 2017 a 2018
<b>PISCINA</b>				
Clases Particular Abonados	2217	1910	1614	-15,50%
Clases Particular No Abonados	61	78	46	-41,03%

<b>GIMNASIO</b>				
Sesiones Entrenamientos Personales	4475	5500	5312	-3,42%
Grupos Especiales	2575	1809	*	-100,00%

\*No se dispone de esta información en 2018

Empresa Mixta Club de  
Campo Villa de Madrid, S.A.  
Secretaría del Consejo de  
Administración



CLUB DE CAMPO VILLA DE MADRID, S.A.

Informe de gestión

31 de diciembre de 2018



ABONOS SERVICIOS	2016	2017	2018	VARIACIÓN 2017 a 2018
<b>GOLF</b>				
Abono 15 Green Fees	1632	1783	1942	8,92%
Abono 30 Green Fees > 65 Años	1947	1794	1845	2,84%
Abono 30 Green Fees	431	394	388	-1,52%
Abono Anual (Laborables)	27	16	13	-18,75%
Abono 5 Green Fees Invitados	186	189	199	5,29%

<b>PADEL</b>				
Abono Padel 15 Horas	7	6	3	-50,00%
Abono Padel 19 horas > 65 años	11	18	14	-22,22%
Abono Padel 30 horas	11	8	3	-62,50%

<b>PISCINA VERANO</b>				
Abono 30 Adulto	516	480	413	-13,96%
Abono 30 Infantil	207	207	152	-26,57%
Abono 30 > 65 años	124	130	105	-19,23%
Abono 60 Adultos	206	234	187	-20,09%
Abono 60 Infantil	91	92	69	-25,00%
Abono 60 > 65 años	46	48	44	-8,33%
Abono 15 Adultos	1096	1112	986	-11,33%
Abono 15 Infantil	417	431	392	-9,05%
Abono 15 > 65 años	250	229	254	10,92%

Empresa Mixta Club de  
Campo Villa de Madrid, S.A.  
Secretaría del Consejo de  
Administración





PISCINA CUBIERTA				
Abono 30 Adulto	188	163	109	-33,13%
Abono 30 Infantil	8	3	2	-33,33%
Abono 30 > 65 años	56	56	31	-44,64%
Abono 60 Adultos	238	226	209	-7,52%
Abono 60 Infantil		2	1	-50,00%
Abono 60 > 65 años	87	85	84	-1,18%
Abono Anual Individual	2	4	3	-25,00%
Abono Anual Individual >65 años	1	2	1	-50,00%
Abono 15 Utilizaciones Adultos	767	594	524	-11,78%
Abono 15 Utilizaciones Infantil	17	15	14	-6,67%
Abono 15 Utilizaciones (>65Años)	124	85	57	-32,94%

SQUASH				
Abono 12 Squash	30	21	29	38,10%
Abono 24 Squash	4	5	3	-40,00%
Abono Squash 16 pistas > 65	3	4	3	-25,00%

### 3. EVENTOS

Empresa Mixta Club de  
Campo Villa de Madrid, S.A.  
Secretaría del Consejo de  
Administración

EVENTOS ORGANIZADOS EN EL CCVM 2018													
	GOLF	HÍPICA	HOCKEY	TENIS	PÁDEL	AJEDREZ	BRIDGE	PATINAJE	POLO	NATACIÓN	CARRERAS	OTROS	TOTALES
<b>SOCIALES</b>	43	12	\	\	2	13	39	1	\	2	\	4	116
<b>TERRITORIALES</b>	8	1	\	4	1	\	\	\	1	\	1	1	17
<b>NACIONALES</b>	2	7	16	\	\	\	\	\	\	\	\	1	26
<b>INTERNACIONALES</b>	\	2	1	\	\	\	\	\	\	\	\	1	4
<b>BENÉFICOS</b>	4	\	\	\	\	\	\	\	\	\	1	\	5
<b>TOTAL</b>	57	22	17	4	3	13	39	1	1	2	3	7	169

A continuación se detallan los eventos más significativos en las distintas secciones:

#### AJEDREZ

Noviembre: Exhibición de Partidas Simultáneas de Ajedrez, con maestro internacional.

#### BRIDGE

Octubre: Gran Premio de Bridge CCVM.

#### GOLF





**CLUB DE CAMPO VILLA DE MADRID, S.A.**

**Informe de gestión  
31 de diciembre de 2018**



Febrero: Circuito Madrid Golf Adaptado.  
Abril: Campeonato Pitch & Putt Mid Amateur.  
Mayo: Campeonato de España Mid Amateur + 30.  
Agosto: Circuito de profesionales FMG.

### **HÍPICA**

Mayo: LGCT CSI\*\*\*\*\* y CSI\*\*.  
Septiembre: Campeonato de España de Yegüadas.  
Octubre: Campeonato de España Absoluto.  
Noviembre: CDN\*\*\* Copa SM El Rey y CSN\*\*\*\*\* Top Ten.

### **HOCKEY**

Junio: Torneo VI Naciones de Veteranos

### **NATACIÓN**

El 61º Campeonato Social de Natación, en septiembre, ambas en la piscina Olímpica.

### **PÁDEL**

Abril: Circuito Veteranos FMP BullPadel.

### **PATINAJE**

Abril: Trofeo Interclubs CCVM.

### **POLO**

Junio: Abierto de Madrid de la Copa Volvo.

### **TENIS**

Marzo: Campeonato de Madrid Junior y una prueba del Mutua Madrid Open sub-16.  
Julio: Mutua Madrid Open sub-16.

### **OTRAS COMPETICIONES**

Junio: V Edición de la Carrera Solidaria  
Noviembre: III Trail C4

Empresa Mixta Club de  
Campo Villa de Madrid, S.A.  
Secretaría del Consejo de  
Administración



#### 4. RESULTADOS

RESULTADOS INTERNACIONALES				
Deporte	Deportista/Equipo	Competición	Categoría	Rtdo.
GOLF	Blanca Fernández García Poggio	Juegos Olímpicos de la Juventud	Junior Fem	18er
	Blanca Fernández García Poggio	Campeonato de España Internacional	Junior Fem	1er
	Alejandro Aguilera Martín	Cto del Mundo por Equipos	Junior Mas	2do
	Ignacio González Martínez	Cto. Internacional de España Senior	Mas	1ro
HÍPICA	Eduardo Álvarez Aznar	CSIW5*	Potencia	2do
	Eduardo Álvarez Aznar	CSI YH1*	5 años	1ro
	Eduardo Álvarez Aznar	CSI YH1*	5 años	1ro
	Eduardo Álvarez Aznar	CSI YH1*	6 años	1ro
	Eduardo Álvarez Aznar	CSI YH1*	5 años	1ro
	Eduardo Álvarez Aznar	CSI YH1*	5 años	1ro
	Eduardo Álvarez Aznar	CSI YH1*	6 años	1ro
	Eduardo Álvarez Aznar	CSI4*	1,50	3ro
	Eduardo Álvarez Aznar	CSI YH1*	6 años	1ro
	Eduardo Álvarez Aznar	CSI YH1*	5 años	1ro
	Eduardo Álvarez Aznar	CSI YH1*	6 años	1ro
	Eduardo Álvarez Aznar	CSI 5*	1,45	1ro
	Eduardo Álvarez Aznar	CSI 5*	1,60	2do
	Eduardo Álvarez Aznar	CSI 3*	1,45 GP	2do
	Eduardo Álvarez Aznar	CSI 5*	1,55	3ro
	Eduardo Álvarez Aznar	CSI 5*	1,60 GP	2do
	Eduardo Álvarez Aznar	CSI 5*	1,45	1ro
	Eduardo Álvarez Aznar	CSI 5*	1,55	3ro
	Eduardo Álvarez Aznar	CSI 5*	1,55	3ro
	Eduardo Álvarez Aznar	CSIO 5*	1,45	3ro
	Eduardo Álvarez Aznar	CSI 4*	1,45	3ro
	Eduardo Álvarez Aznar	CSI 5*	1,45	1ro
	Eduardo Álvarez Aznar	CSIO 5*	1,60	1ro
	Eduardo Álvarez Aznar	CSI 3*	1,45	1ro
	Eduardo Álvarez Aznar	CSI 3*	1,35	2do
	Eduardo Álvarez Aznar	CSI 5*	Masters	1ro
	Eduardo Álvarez Aznar	CSI 5*W	1,45	3ro
	Eduardo Álvarez Aznar	CSI 5*	1,60 GP	3ro
	Eduardo Álvarez Aznar	Juegos Ecuestres Mundiales	Equipos	19
	Leticia Riva Gil	CSI 3*	1,40	2do
	Leticia Riva Gil	CSI 3*	1,40	2do
	Santiago Nuñez Riva	CSI YH	1,35	1ro
Santiago Nuñez Riva	CSI 2*	1,40	3ro	
Santiago Nuñez Riva	CSI 2*	1,35	1ro	
Santiago Nuñez Riva	CSI 2*	1,45 GP	1ro	

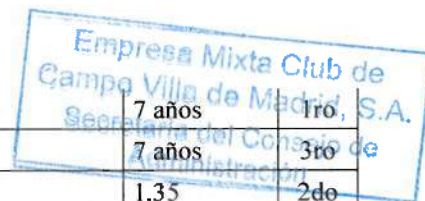

	Santiago Nuñez Riva	CSIYH 1*	7 años	1ro
	Santiago Nuñez Riva	CSIYH 1*	7 años	3ro
	Jose Diaz Vecino	CSI 2*	1,35	2do
	Armando Trapote Mariscal	CSI 2*	1,40	2do
	Armando Trapote Mariscal	CSI 3*	1,45	1ro
	Armando Trapote Mariscal	CSI 2*	1,40	1ro
	Armando Trapote Mariscal	CSI 4*	1,45	3ro
	Armando Trapote Mariscal	CSI 4*	1,40	2do
	Armando Trapote Mariscal	CSII* YH	7 años	3ro
	Armando Trapote Mariscal	CSII* YH	6 años	1ro
	Armando Trapote Mariscal	CSI 2*	1,35	1ro
	Maria Bela Kindelan	CSI 2*	1,20	3ro
	Maria Bela Kindelan	CSI 2*	1,15	3ro
	Otti Verdu Vidal	CSI 2*	1,30	3ro
	Otti Verdu Vidal	CSI 2*	1,30	3ro
	Otti Verdu Vidal	CSI 2*	1,45 GP	1ro
	Otti Verdu Vidal	CSI 2*	1,40	1ro
	Otti Verdu Vidal	CSI 2*	1,45	1ro
	Otti Verdu Vidal	CSI 2*	1,45	3ro
	Otti Verdu Vidal	CSI 2*	1,30	2do
	Otti Verdu Vidal	CSI 2*	1,30	2do
	Otti Verdu Vidal	CSI 2*	1,35	1ro
	Otti Verdu Vidal	CSI 2*	1,30	1ro
	Otti Verdu Vidal	CSI 4*	1,35	2do
	Otti Verdu Vidal	CSI 4*	1,40	3ro
	Otti Verdu Vidal	CSI 4*	1,40	1ro
	Otti Verdu Vidal	CSI 4*	1,40	3ro
	Otti Verdu Vidal	CSI 4*	1,40	1ro
	Otti Verdu Vidal	CSI 4*	1,30	1ro
	Carmen Garcia-Torres Solano	CSIO Y	1,45	2do
	Emilio Garcia-Torres Solano	CSI 2*	1,30	2do
HOCKEY	Equipo de Hockey División de Honor Fem	Eurotrophy	Fem	2do
	Real Sociedad 1927 Fem	Cto. Europa Sala	Fem	4to
TENIS	Equipo Fem Veteranas +50 de Tenis	Cto. Europa Tenis	V. +50 Fem	2do

**RESULTADOS NACIONAL**

Deporte	Deportista/Equipo	Competición	Categoría	Rtdo.
GOLF	Cayetana Fernández García Poggio	Campeonato de España	Infantil Fem	2do
	Blanca Fernández García Poggio	Cto. Nacional Golf Individual España Amateur	Sub - 16 Fem	1er
	María de Orueta Pemartín	Cto. Nacional Golf Individual	Senior Fem	1er
	Alejandro Lafarga Ibran	Cto. Nacional Golf Individual	Mayores de 30	2do
	Alejandro Lafarga Ibran	Cto. Nacional Golf Individual	Senior Mas	3ro



	Francisco Centeno Huerta	Cto. España de Golf Adaptado	Mas	3ro
	Gabriela Fernández García Poggio	Cto. España Individual Pitch and Putt	Fem	2do
HÍPICA	Eduardo Álvarez Aznar	CSN 3*	1,35	3ro
	Eduardo Álvarez Aznar	CSN 3*	1,35	3ro
	Eduardo Álvarez Aznar	CSN 3*	1,40 GP	2do
	Eduardo Álvarez Aznar	Cto. de la Comunidad Adultos	1,40	2do
	Eduardo Álvarez Aznar	Cto. de España Caballos Nacionales 5 años	Final	2do
	Eduardo Álvarez Aznar	Cto. de España Caballos Nacionales	5 años	1ro
	Eduardo Álvarez Aznar	Cto. de España Caballos Nacionales	5 años	1ro
	Eduardo Álvarez Aznar	Cto. de España Caballos Nacionales	1,30	2do
	Eduardo Álvarez Aznar	Cto. de España Caballos Nacionales	1,40	2do
	Eduardo Álvarez Aznar	Cto. de España Caballos Nacionales	1,40	3ro
	Eduardo Álvarez Aznar	Cto. España Absoluto Absoluto	1ra Calif	1ro
	Antonio Rubio Bolger	CSN 2*	1,10	1ro
	Antonio Rubio Bolger	CSN 2*	1,10	1ro
	Antonio Rubio Bolger	CNC 0 y 1*	0*	3ro
	Coby Bolger Wilson	CDN 2*	Clasica 3	3ro
	Coby Bolger Wilson	CDN 2*	Clasica 2	2do
	Coby Bolger Wilson	CDN 2*	Clasica 1	2do
	Coby Bolger Wilson	CDN 2*	Clasica 2	1ro
	Coby Bolger Wilson	CDN 2*	Clasica 1	2do
	Coby Bolger Wilson	CDN 3*	Clasica 2	1ro
	Coby Bolger Wilson	CDN 3*	Clasica 1	2do
	Coby Bolger Wilson	CDN 3*	Clasica 2	1ro
	Coby Bolger Wilson	CDN 3*	Clasica 1	1ro
	Luz Rubio Bolger	CSN 2*	0,90	1ro
	Luz Rubio Bolger	CSN 2*	0,90	1ro
	Sergio Navarro Vicente	CDN 2*	Final 6 años	1ro
	Sergio Navarro Vicente	CDN 2*	San Jorge	3ro
	Sergio Navarro Vicente	CDN 3*	Final 6 años	3ro
	Sergio Navarro Vicente	CDN 3*	Pre 6 años	3ro
	Sergio Navarro Vicente	CDN 3*	San Jorge	3ro
Sergio Navarro Vicente	CDN 3*	Pre 7 años	1ro	
Sergio Navarro Vicente	CDN 3*	Pre 4 años	1ro	
Sergio Navarro Vicente	CDN 2*	Pre 5 años	1ro	
Sergio Navarro Vicente	CDN 3*	Pre 5 años	1ro	





**CLUB DE CAMPO VILLA DE MADRID, S.A.**

**Informe de gestión  
31 de diciembre de 2018**



Empresa Mixta Club de  
Campo Villa de Madrid, S.A.  
Secretaría del Consejo de  
Administración

Sergio Navarro Vicente	CDN 3*	Final 5 años	1ro
Sara Salom Albeldo	Cto. España Absoluto	3ra Calif	2do
Sara Salom Albeldo	Cto. España Absoluto	Final	3ro
Sara Salom Albeldo	Cto. de España Caballos Nacionales	1,30	3ro
Juan Riva Francos	CSN 2*	1,35	3ro
Juan Riva Francos	CSN 3*	1,40 GP	2do
Juan Riva Gil	CSN 3*	1,10	1ro
Juan Riva Gil	Cto. de España Caballos Nacionales	1'20	2do
Juan Riva Gil	CSN 2*	1,10	1ro
Juan Riva Gil	CSN 2*	1,10	1ro
Juan Riva Gil	CSN 4*	1,00	1ro
Juan Riva Gil	CSN 3*	1,00	1ro
Juan Riva Gil	CSN 3*	1,00	1ro
Juan Riva Gil	CSN 3*	1,00	1ro
Juan Riva Gil	CSN 1*	1,05	1ro
Juan Riva Gil	CSN 2*	1,00	1ro
Juan Riva Gil	CSN 2*	1,00	1ro
Juan Riva Gil	CSN 2*	1,00	1ro
Juan Riva Gil	Cto. Comunidad de Madrid Infantiles	Final	2do
Leticia Riva Gil	CSN 4*	1,35	2do
Leticia Riva Gil	Cto. de España Universitario Equipos	Final	1ro
Leticia Riva Gil	CSN 4*	1,35	2do
Santiago Nuñez Riva	CSN 3*	1,40 GP	1ro
Santiago Nuñez Riva	CSN 3*	1,40 GP	3ro
Santiago Nuñez Riva	CSN 3*	1,35	2do
Santiago Nuñez Riva	Cto. de España Amateur	2da Calif	3ro
Santiago Nuñez Riva	Cto. de España Amateur	3ra Calif	3ro
Santiago Nuñez Riva	Cto. de España Amateur	Final	1ro
Santiago Nuñez Riva	Cto. de España Caballos Nacionales	Final	3ro
Santiago Nuñez Riva	Cto. de España Caballos Nacionales Yeguas	Final	1ro
Santiago Nuñez Riva	Cto. España Universitario		3ro
Santiago Nuñez Riva	CSN 3*	1,40 GP	2do
Santiago Nuñez Riva	CSN 3*	1,40 GP	3ro
Santiago Nuñez Riva	CSN 3*	1,35	3ro
Jose Diaz Vecino	CSN 4*	1,45 GP	3ro
Jose Diaz Vecino	CSN 3*	1,35	1ro



**CLUB DE CAMPO VILLA DE MADRID, S.A. Empresa Mixta Club de  
Informe de gestión  
31 de diciembre de 2018**

Secretaría del Consejo de  
Administración

Armando Trapote Mariscal	CSN 5*	1,45	2do
Armando Trapote Mariscal	CSN 5*	1,45	1ro
Armando Trapote Mariscal	CSN 5*	1,45	2do
Jose German Martinez Gonzalez	CDN 2*	Intermedia I	1ro
Jose German Martinez Gonzalez	CDN 2*	Intermedia I	3ro
Jose German Martinez Gonzalez	CDN 2*	Final 6 años	2do
Jose German Martinez Gonzalez	CDN 2*	Pre 6 años	2do
Jose German Martinez Gonzalez	CDN 2*	San Jorge	2do
Jose German Martinez Gonzalez	CDN 3*	Final 6 años	1ro
Jose German Martinez Gonzalez	Cto. Comunidad de Madrid Adultos	Final	1ro
Jose German Martinez Gonzalez	Cto. Comunidad de Madrid 6 años	Final	1ro
Luz Cort Lantero	Cto. de España de Veteranos	3ra Calif	1ro
Luz Cort Lantero	Cto. de España de Veteranos	Final	1ro
Luz Cort Lantero	CSN 2*	1,10	1ro
Luz Cort Lantero	CSN 2*	1,05	1ro
Luz Cort Lantero	CSN 3*	1,10	1ro
Luz Cort Lantero	CSN 2*	1,10	1ro
Jose Arango Lasaos	Cto. de España de Veteranos	1ra Calif	3ro
Jose Arango Lasaos	Cto. de España de Veteranos	Final	4to
Jose Arango Lasaos	CSN 3*	1,10	1ro
Claudia Arango Varela	CSN 2*	1,30	3ro
Claudia Arango Varela	CSN 2*	1,10	1ro
Casilda Prado Abrisqueta	CSN 4*	1,20	1ro
Maria Bela Kindelan	CSN 1*	1,20	1ro
Maria Bela Kindelan	CSN 2*	1,15	3ro
Maria Bela Kindelan	CSN 2*	1,20	3ro
Maria Bela Kindelan	Cto. Comunidad de Madrid Veteranos	Final	1ro
Maria Gil Diaz	Cto. España Clasico	1,30	1ro
Maria Gil Diaz	CSN 4*	1,20	1ro
Maria Gil Diaz	Cto. de España Universitario Equipos	Final	2do
Maria Gil Diaz	CSN 3*	1,10	3ro
Maria Gil Diaz	Cto. Comunidad de Madrid Jovenes Jinetes	Final	2do
Maria Gil Diaz	CSN 4*	1,15	1ro
Carolina Verdugo Svensson	CSN 2*	1,10	1ro
Carolina Verdugo Svensson	CSN 3*	1,10	1ro
Carolina Verdugo Svensson	CSN 1*	1,10	1ro



Carolina Verdugo Svensson	CSN 1*	1,10	1ro
Jose Maria Verdugo Velon	CSN 2*	1,10	1ro
Otti Verdu Vidal	CSN 4*	1,35	1ro
Otti Verdu Vidal	CSN 4*	1,30	1ro
Otti Verdu Vidal	Princesa de Asturias Jovenes Jinetes	Final	2do
Otti Verdu Vidal	Cto. de España Jovenes Jinetes	1ra Calif	1ra
Otti Verdu Vidal	CSN 4*	1,40	2do
Otti Verdu Vidal	CSN 2*	1,35 GP	1ro
Otti Verdu Vidal	CSN 4*	1,45 GP	2do
Otti Verdu Vidal	CSN 4*	1,40	2do
Otti Verdu Vidal	CSN 4*	1,40	3ro
Otti Verdu Vidal	CSN 5*	1,45	1ro
Otti Verdu Vidal	CSN 4*	1,45 GP	1ro
Otti Verdu Vidal	CSN 4*	1,40	3ro
Sonia Villalba Van Dijk	Cto. España Paraecuestre	Grado IV	4to
Emilio Garcia-Torres Bodelon	CSN 3*	1,30	2do
Emilio Garcia-Torres Bodelon	CSN 4*	1,30	3ro
Emilio Garcia-Torres Bodelon	CSN 3*	1,30	3ro
Emilio Garcia-Torres Bodelon	CSN 5*	1,30 CJ	1ro
Emilio Garcia-Torres Bodelon	CSN 4*	1,30	3ro
Ana Garcia-Torres Solano	CSN 4*	1,20	3ro
Ana Garcia-Torres Solano	Princesa de Asturias Juvenil	Final	1ro
Carmen Garcia-Torres Solano	Cto. de España Jovenes Jinetes	Final	2do
Carmen Garcia-Torres Solano	Cto. de España Jovenes Jinetes	1ra Calif	3ro
Carmen Garcia-Torres Solano	Cto. Comunidad de Madrid Jovenes Jinetes	Final	4to
Carmen Garcia-Torres Solano	CSN 3*	1,30	1ro
Carmen Garcia-Torres Solano	CSN 4*	1,40	3ro
Carmen Garcia-Torres Solano	CSN 4*	1,40	3ro
Carmen Garcia-Torres Solano	CSN 4*	1,41	2do
Carmen Garcia-Torres Solano	CSN 4*	1,20	3ro
Carmen Garcia-Torres Solano	CSN 4*	1,40	2do
Carmen Garcia-Torres Solano	CSN 4*	1,30	3ro
Carmen Garcia-Torres Solano	CSN 3*	1,30	1ro
Carmen Garcia-Torres Solano	CSN 3*	1,35	1ro
Carmen Garcia-Torres Solano	CSN 5*	1,40	3ro
Carmen Garcia-Torres Solano	CSN 2*	1,30	1ro
Emilio Garcia-Torres Solano	Cto. de España Infantiles Equipos	Final	2do





**CLUB DE CAMPO VILLA DE MADRID, S.A.**  
**Informe de gestión**  
**31 de diciembre de 2018**



Empresa Mixta Club de  
 Campo Villa de Madrid, S.A.  
 Secretaría del Consejo de  
 Administración

	Emilio Garcia-Torres Solano	Princesa de Asturias Infantiles	Final	3ro
	Emilio Garcia-Torres Solano	CSN 3*	1,30	1ro
	Emilio Garcia-Torres Solano	CSN 3*	1,30	2do
	Emilio Garcia-Torres Solano	CSN 2*	1,25	2do
	Emilio Garcia-Torres Solano	CSN 4*	1,30	2do
	Emilio Garcia-Torres Solano	CSN 4*	1,40	2do
	Emilio Garcia-Torres Solano	CSN 4*	1,35	2do
	Emilio Garcia-Torres Solano	CSN 4*	1,35	3ro
	Emilio Garcia-Torres Solano	CSN 4*	1,30	3ro
	Emilio Garcia-Torres Solano	CSN 3*	1,35	2do
	Emilio Garcia-Torres Solano	CSN 3*	1,30	2do
	Emilio Garcia-Torres Solano	CSN 1*	1,25	1ro
	Emilio Garcia-Torres Solano	CSN 4*	1,20	2do
	Emilio Garcia-Torres Solano	CSN 3*	1,20	2do
	Emilio Garcia-Torres Solano	CSN 3*	1,30	1ro
HOCKEY	Equipo de Hockey División de Honor Fem	Cto. Liga División Honor Fem Hierba		1er
	Equipo de Hockey División de Honor Fem	Cto. la Copa la Reina Hierba		1er
	Equipo de Hockey División de Honor Fem	Cto. España Sala Fem		1er
	Equipo de Hockey División de Honor Mas	Cto. España Sala Mas		2do
	Equipo de Hockey División de Honor Mas	Cto. la Liga División Honor Mas Hierba		4to
	Equipo de Hockey de 1ª División Fem	Cto. Liga 1ª División Fem		2do
	Real Sociedad 1927 Fem	Cto. España Sala Fem		3er
	Equipo Juvenil Mas	Copa España Hierba		3er
	Equipo Juvenil Fem	Copa España Hierba		1er
	Equipo Juvenil Fem	Cto. España Hierba		2do
	Equipo Cadete Fem	Copa España Sala		1er
	Equipo Infantil Fem	Copa España Sala		3er
TENIS	Equipo Fem Veteranas +50 de Tenis	Cto. España por Equipos	+ 50 Fem	1er
	Equipo Fem Veteranas +60 de Tenis	Cto. España por Equipos	+ 60 Fem	1er
	Equipo Mas Veteranos +45 de Tenis	Cto. España por Equipos	+ 45 Mas	2do
	Equipo Mas Veteranos +60 de Tenis	Cto. España por Equipos	+ 60 Mas	2dp
	Alejandra Vilaríño	Cto. España Individual	+ 40 Fem	1er
	Ana Almansa	Cto. España Individual	+ 50 Fem	1er
	Begoña Eraña	Cto. España Individual	+ 50 Fem	2do
	Víctor Guijo	Cto. España Individual	+ 45 Mas	2do



**RESULTADOS TERRITORIALES**

Deporte	Deportista/Equipo	Competición	Categoría	Rtdo.
GOLF	Equipo CCVM	Cto. de Madrid Interclubes Infantil/Cadete	Infantil/Cadete	2do
	Blanca Fernández García Poggio	Campeonato de Madrid	Absoluto	1er
HOCKEY	Equipo de Hockey División de Honor Mas	Cto. Madrid Hierba Mas	Hierba Mas	1er
	Equipo de Hockey División de Honor Fem	Cto. Madrid Hierba Fem	Hierba Fem	1er
	Equipo de Hockey División de Honor Fem	Cto. Madrid Sala Fem	Sala Fem	2do
	Real Sociedad 1927 Fem	Cto. Madrid Sala Fem	Sala Fem	3er
	Equipo Juvenil Mas	Copa Madrid Hierba	Juvenil Mas	1er
	Equipo Juvenil Mas	Cto. Madrid Hierba	Juvenil Mas	2do
	Equipo Juvenil Mas	Cto. Madrid Sala	Juvenil Mas	1er
	Equipo Juvenil Fem	Copa Madrid Hierba	Juvenil Fem	1er
	Equipo Juvenil Fem	Cto. Madrid Hierba	Juvenil Fem	1er
	Equipo Juvenil Fem	Cto. Madrid Sala	Juvenil Fem	1er
	Equipo Cadete Mas	Cto. Madrid Hierba	Cadete Mas	3er
	Equipo Cadete Mas	Cto. Madrid Sala	Cadete Mas	2do
	Equipo Cadete Fem	Cto. Madrid Hierba	Cadete Fem	1er
	Equipo Cadete Fem	Cto. Madrid Sala	Cadete Fem	2do
	Equipo Infantil Mas	Cto. Madrid Hierba	Infantil Mas	2do
	Equipo Infantil Mas	Copa Madrid Hierba	Infantil Mas	2do
	Equipo Infantil Mas	Cto. Madrid Sala	Infantil Mas	3er
	Equipo Infantil Fem	Copa Madrid Hierba	Infantil Fem	2do
	Equipo Infantil Fem	Copa Madrid Hierba	Infantil Fem	1er
	Equipo Infantil Fem	Cto. Madrid Sala	Infantil Fem	2do
	Equipo Alevín Mas	Copa Madrid Hierba	Alevín Mas	2do
	Equipo Alevín Mas	Copa Madrid Hierba	Alevín Mas	1er
	Equipo Alevín Mas	Cto. Madrid Sala	Alevín Mas	1er
	Equipo Alevín Fem	Copa Madrid Hierba	Alevín Fem	3er
PÁDEL	Equipo de Menores de pádel	Ascenso 1ª División Liga por Equipos	Menores	1er
	Equipo Fem de Pádel	Cto. Madrid 1ª Categoría	Fem	1er
TENIS	Equipo Fem Veteranas +35 de Tenis	Cto. Madrid por equipos	Vet. +35 Fem	1er



Equipo Fem Veteranas +55 de Tenis	Cto. Madrid por equipos	Vet. + 55 Fem	1er
Equipo Mas Veteranos +45 de Tenis	Cto. Madrid por equipos	Vet. + 35 Mas	1er
Equipo Fem Veteranas +45 de Tenis	Cto. Madrid por equipos	Vet. + 45 Fem	2do
Equipo Mas Veteranos +55 de Tenis	Cto. Madrid por equipos	Vet. + 55 Mas	2do

## **5. PROGRAMA DE RENDIMIENTO DEPORTIVO**

Tras su implantación este mismo año, se ha dado continuidad a los programas de rendimiento de tenis y de golf (junto con el que ya existía en hockey), iniciando de nuevo las temporadas 2018-2019 con dichos programas y con el fin de mejorar el servicio a los usuarios de dichas secciones.

### **5.1 PROGRAMA DE RENDIMIENTO GOLF**

Si hablamos en términos de temporada, podemos decir que el programa de rendimiento, ha completado la misma (2017-2018) y se ha apostado por darle continuidad en la siguiente (2018-2019). La parte más importante de este programa es el establecido en edades comprendidas entre benjamín y junior, se ha establecido un programa de entrenamientos subvencionados en el que ahora mismo se cuenta con 76 alumnos en tres grupos, Camino al Élite, Pre Élite y Élite. En esta intervención el Club de Campo ha contado con la colaboración económica de la Federación Madrileña de Golf y la empresa Sagolf.

### **5.2 PROGRAMA DE RENDIMIENTO DE TENIS**

Se ha dado continuidad al programa de entrenamientos y competiciones subvencionados a través de la escuela, para los menores desde categoría benjamín a juvenil de cara a garantizar una enseñanza más personalizada y de mayor calidad. Programan del que actualmente disfrutan 27 alumnos, en las categorías de alevín, infantil y cadete, tanto para categoría masculina como femenina.

Empresa Mixta Club de  
Campo Villa de Madrid, S.A.  
Secretaría del Consejo de  
Administración



## 6. ESCUELAS DEPORTIVAS TEMPORADA 2017/2018

### 6.1 Cifras

En este apartado presentamos una relación de alumnos, abonados y no abonados en de la actividad invernal y estival de las distintas escuelas deportivas, de la temporada 2017-18.

ALUMNOS ESCUELAS DEPORTIVAS CCVM 2017/2018								
	GOLF	HÍPICA	HOCKEY	TENIS	PADEL	NATACIÓN	PATINAJE	TOTALES
ABONADOS	782	141	291	723	173	686	264	3060
NO ABONADOS	111	52	123	50	14	96	20	466
TOTAL	893	193	414	773	187	782	284	3526

A continuación la variación del total de alumnos en relación a la temporada 2016-2017

	TEMPORADA		VARIACIÓN
	2016-2017	2017-2018	
GOLF	869	893	2,7 %
HOCKEY	411	414	0,72 %
TENIS	750	773	3 %
PADEL	58	187	222,4 %
HÍPICA	164	193	17,68 %
PATINAJE	289	284	-1,8 %
NATACION	724	782	8 %

### CAMPAMENTOS – TEMPORADA ESTIVAL

Los campamentos en la temporada 2017-2018 se desarrollaron en la temporada estival, entre el 25 de junio hasta el 31 de julio y del 27 de agosto al 7 de septiembre, según el campamento.

CAMPAMENTOS VERANO CCVM 2018					
	GOLF	HÍPICA	HOCKEY	TENIS	MULTIACT
ABONADOS	512	67	275	197	414
NO ABONADOS	139	78	84	37	190
TOTAL	651	145	359	234	604
	NATACIÓN	PATINAJE	YOGA	KING'S	PÁDEL
ABONADOS		26	0	233	55
NO ABONADOS		9	0	265	25
TOTAL	322	35	0	498	80

Empresa Mixta Club de  
Campo Villa de Madrid, S.A.  
Secretaría del Consejo de  
Administración

CAMPAMENTOS	
2016-2017	2017-2018





<b>GOLF</b>	582	651	
<b>HOCKEY</b>	296	359	
<b>TENIS</b>	219	242	
<b>PADEL</b>	0	69	
<b>HÍPICA</b>	134	148	
<b>PATINAJE</b>	42	34	
<b>MULTIACTIVIDAD</b>	482	604	
<b>YOGA</b>	22	0	
<b>KINGS COLLEGE</b>	531	498	
<b>NATACION</b>	345	322	
<b>TOTALES</b>	2653	2927	10,3%

\*El campamento Multiactividad es organizado por la empresa Corporafit, que gestiona las actividades fitness

#### **Algunos ítems destacables de cada escuela en la temporada 2017 - 2018**

##### **GOLF**

- ✓ Incremento consecutivo de alumnos tanto abonados como no abonados.
- ✓ **COMPETICION:** Preparación del Grupo Elite es una selección de los mejores jugadores del Club de Campo Villa de Madrid, con el objetivo de aumentar la preparación de nuestros jóvenes jugadores en competiciones de alto nivel.  
ENTRENAMIENTOS PROGRAMADOS PARA LOS EQUIPOS.
- ✓ **ACTIVIDADES EXTRAORDINARIAS:** Torneos Fin de Curso, vacaciones y Semana Santa

##### **HOCKEY**

- ✓ Incremento consecutivo de alumnos tanto abonados como no abonados.
- ✓ **ALTO RENDIMIENTO** Objetivos técnicos, tácticos y psicológicos.  
**JUGADORES EN LAS SELECCIONES MADRILEÑAS Y ESPAÑOLAS DE HOCKEY:**  
Sub 16 masculina y femenina, sub 18 masculina y femenina.  
Sub 16 masculina y femenina, sub 18 masculina y femenina y sub 21 masculina y femenina.
- ✓ **ACTIVIDADES EXTRAORDINARIAS:** Torneos San Isidro, con la participación de más de 700 niños, Padres e Hijos, Centro de tecnificación de la escuela, Clinics con jugadores de los primeros equipos e internacionales. Fiestas de Halloween y Carnaval, etc.

##### **TENIS**

- ✓ **ACTIVIDADES EXTRAORDINARIAS:** Campeonato de Navidad, Campeonato de promoción y de Vuelta al Cole. Rankings infantiles.

##### **PÁDEL**

- ✓ **PROGRAMAS ESPECIALES:** Pádel para todos ASPADO
- ✓ Torneos para alumnos de la Escuela.

##### **HÍPICA**

- ✓ **PROGRAMAS ESPECIALES:** Terapias asistidas a la Fundación Gotze y Cruz Roja.
- ✓ **ACTIVIDADES EXTRAORDINARIAS:** Concursos de salto y doma durante el curso.

##### **PATINAJE**

- ✓ Descenso muy pequeño de alumnos tanto abonados como no abonados.
- ✓ **COMPETICIÓN:** Trofeo INTERCLUBS, es uno de los eventos deportivos con mayor participación y público asistente, con una media de 800 participantes.
- ✓ Formación del equipo SHOW y competiciones.

##### **NATACIÓN**

Empresa Mixta Club de  
Campo Villa de Madrid, S.A.  
Secretaría del Consejo de  
Administración



- ✓ Es la única escuela gestionada directamente por el Club.
- ✓ No realiza campamentos –si cursos intensivos-, pero imparte clases en varios de los organizados en el Club (Hockey, golf o multiactividad).
- ✓ **COMPETICION:** Organiza uno de los eventos deportivos más longevos y multitudinario en el Club, el Campeonato Social de Natación (En 2018 se celebró la 61ª Edición).
- ✓ **ACTIVIDADES EXTRAORDINARIAS:** Actividades Lúdico deportivas.
- ✓ Cambio de nomenclatura y de duración en grupos de natación.

## 7. SPORTEUCA EN DEPORTES

- ✓ *Staff* Consolidación del Programa deportivo para empleados, programa de deportes dirigido a los empleados del Club, con actividades como golf, natación y fitness.

TOTALES ENERO-JUNIO 2018		TOTAL sist./MES
F= FITNESS	179	29,8
C= CICLO	119	19,8
P= PILATES	126	21,0
D= NATACIÓN DEPORTIVA	79	15,8
T= NATCIÓN TERAPÉUTICA	107	21,4
TOTAL DE ASISTENCIAS	610	
<b>MEDIA ASISTENCIA POR DÍAS IMPARTIDOS</b>		
Contando enero-mayo con 12 actividades impartidas a la semana		107,9
Contando junio con 4 actividades impartidas a la semana.		70,7

- ✓ *Inclusión Especial con diversas organizaciones en diversas secciones deportivas:*
  - Hockey: *Estrecha colaboración con Special Hockey Programa de personas con discapacidad intelectual* donde el CCVM colabora con la Fundación Gotze y gracias al patrocinio de la actividad por parte de Loterías y Apuestas del Estado y la impartición de la actividad por la escuela Xavinau SL.

Además de:

- Pádel: *Cesión de espacios para la impartición de clases por parte de la ASPADO, Asociación Pádel Para Todos.*
- Hípica: *Sesiones terapéuticas impartidas gracias a los equinos y el personal de la escuela Hípica y Ocio SL. a la Fundación Gotze y Cruz Roja Española.*

### 7.1 Promo

Sesiones deportivas con los Colegios de Madrid según el acuerdo con la Dirección General de Deportes del Ayuntamiento de Madrid.

*Convenio Aulas en la temporada 2017-18:*

Niños y niñas de diferentes centros de educación primaria visitan nuestras instalaciones y pueden conocer otras secciones deportivas más allá de las impartidas habitualmente en sus centros educativos. Se imparten sesiones de hockey, equitación y golf.

Empresa Mixta Club de  
Campo Villa de Madrid, S.A.  
Secretaría del Consejo de  
Administración



<b>CONVENIO AULA TEMPORADA 2017/2018</b>	
COLEGIOS	38
SESIONES	53
ACTIVIDADES POR SESION	3
ALUMNOS POR SESION	30
ALUMNOS TOTALES	4770

*Convenio Aula al aire libre:*

<b>CONVENIO AULA AL AIRE LIBRE TEMPORADA 2017/18</b>	
COLEGIOS	23
SESIONES	54
TOTAL ALUMNOS	1464

## 7.2 Pro

Jornadas Formativas: Jornadas de Actividades físico-deportivas y las diferencias de genero

<b>ACCIONES FORMATIVAS 2018</b>					
<b>ORGANIZACIÓN</b>	<b>SESION FORMATIVA</b>	<b>NUMERO SESIONES</b>	<b>MEDIA ASISTENTES</b>	<b>IMPORTE/ SESION</b>	<b>IMPORTE TOTAL</b>
Federacion Madrileña Lucha	Jornada autoproteccion de la mujer	2	20 -30 alumnos	150	300
3'59	Escuela de Padres	4	5-15 alumnos	Financiado por Cultura Activa	

## 7.3 Universidades

*Convenios de colaboración con diversas Universidades y tutorización de prácticas.*

- *Universidad Francisco Vitoria*
- *Universidad Europea de Madrid*
- *Universidad Politécnica (INEF)*

En 2018:

<b>CONVENIOS UNIVERSITARIOS 2018</b>		
<b>UNIVERISDAD</b>	<b>ALUMNOS</b>	<b>DEPARTAMENTO</b>
Universidad FRANCISCO DE VITORIA	4	DIRECCION DEPORTES - GESTION

## 8. OTROS

- ✓ *Sistema de reservas de pago on line en Golf:*

Implantación del sistema de reservas de pago on line fe Golf:

- Reservas directas desde el martes 30 de enero.
- Solicitudes de reservas para fines de semana y festivos desde el sábado 17 de febrero.

Empresa Mixta Club de  
Campo Villa de Madrid, S.A.  
Secretaría del Consejo de  
Administración

CUADRO COMPARATIVO DE LAS RESERVAS EFECTIVAS Y LAS PERDIDAS ENTRE 2017 Y 2018





	RESERVAS EFECTIVAS		% RESERVAS GANADAS	RESERVAS PERDIDAS		% RESERVAS PERDIDAS
	2017	2018		2017	2018	
<b>RECORRIDO NEGRO</b>						
HOYOS 1 A 9	53019	53367	0,66%	6786	2226	-67,20%
HOYOS 10 A 18	9672	9683	0,11%	1332	415	-68,84%
<b>RECORRIDO AMARILLO</b>						
HOYOS 1 A 9	41726	40764	-2,31%	7125	1530	-78,53%
HOYOS 10 A 18	19833	19359	-2,39%	3718	988	-73,43%
<b>RECORRIDO PARES 3</b>						
HOYOS 1 A 9	3233	2801	-13,36%	343	495	44,31%

- Significativa reducción de las reservas no ejecutadas en los recorridos de 18 hoyos, con relación a años anteriores en los que no existía el sistema prepago.
  - Se han dejado de realizar una media de un 72% de reservas que después no eran ejecutadas.
- ✓ *Nuevo servicio alerta SMS para la competición:*  
Desde el 30 de octubre se pone al servicio del abonado y para aquellos jugadores de golf, el Servicio de alerta a través de SMS para las competiciones de GOLF.  
Total 2018: 494 sms enviados.

## 9. VALORACION DE LOS OBJETIVOS

**Consolidación del organigrama de deportes:** Tras lo establecido en el Plan Estratégico donde se recomienda la figura de un quinto coordinador que consolide el equipo de deportes, se inicia el proceso de selección del mismo incorporándose la figura del coordinador de golf a principios de 2019.

**Inicio de la implementación del Plan Específico de Mejora del Golf:** Objetivo que va directamente relacionado con la figura del coordinador de golf y bajo el que se inicia la reestructuración de la secretaría de golf y el resto de sus áreas.

**Estabilización del programa de tecnificación de golf y tenis como piloto para su extensión al resto en 2019.** Se consolidan los dos programas de rendimiento de golf y de tenis, dotando de un servicio más especializado y de mayor calidad para los usuarios de dichos deportes, fijándose así las bases para el resto de deportes que acogerán dicho programa en 2019 “véase el pádel”.

**Sistematización de la organización de competiciones a través de un sistema de check-list comprensiva de la gestión pre y post competición.** Se fija un modelo de check-list que se pueda usar en distintos eventos, coordinando todas las áreas responsables del mismo y fijando las tareas previas para cada una de ellas, haciendo un seguimiento del presupuesto marcado y bajo una memoria posterior del evento en cuestión.

**Colaboración en la definición técnica (actividades, materiales y equipamiento) del proyecto del Centro de Fitness.** Se elabora el proyecto del centro de fitness fijándose todos y cada uno de los puntos necesarios para llevar a cabo su ejecución una vez se apruebe el mismo.

Empresa Mixta Club de  
Campo Villa de Madrid, S.A.  
Secretaría del Consejo de  
Administración



## C)ÁREA DE COMUNICACIÓN, MARKETING Y CAMBIO DIGITAL

### ORGANIGRAMA

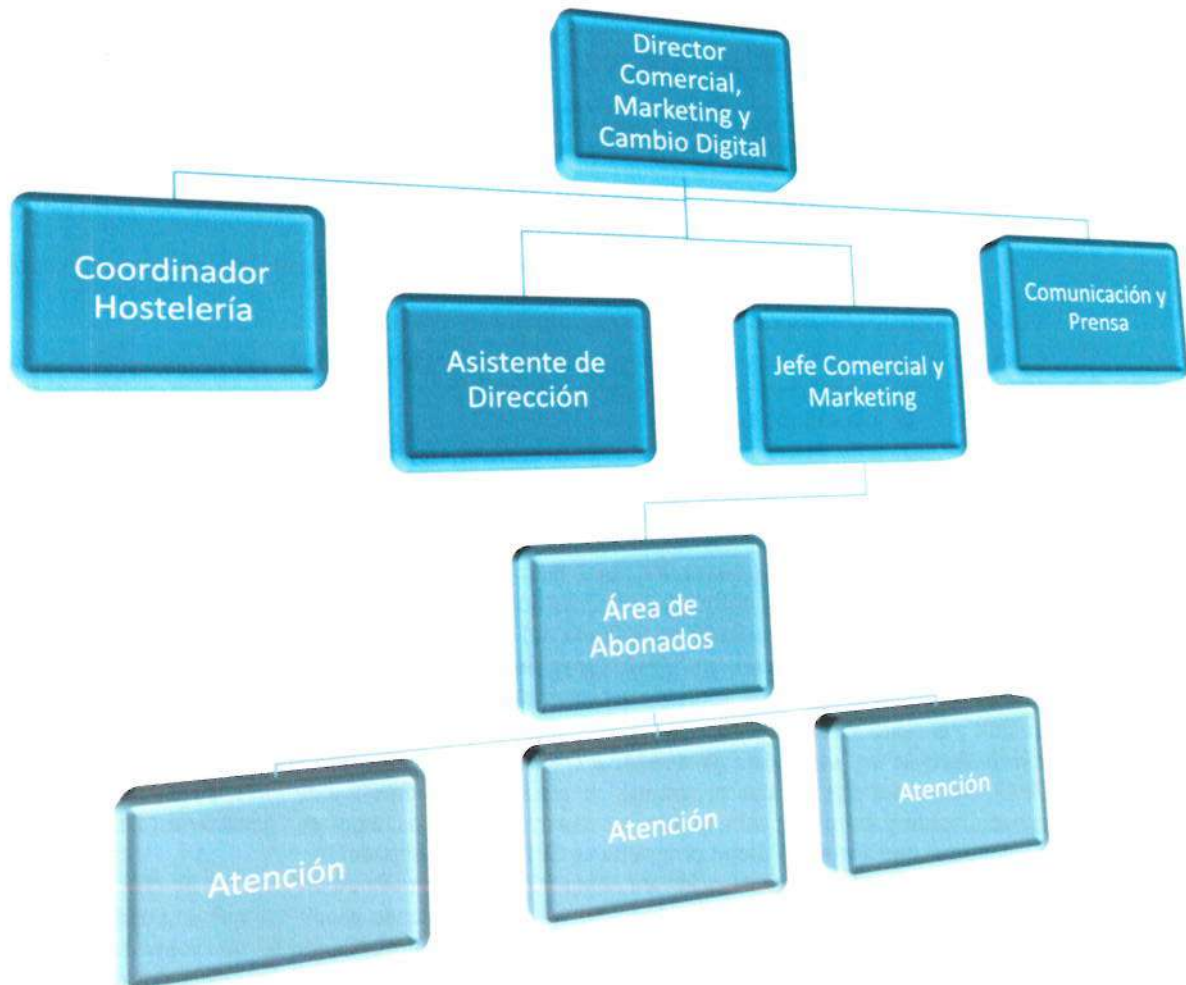

El organigrama del Departamento de Comunicación, Marketing y Cambio Digital se compone de 8 miembros, más el director. Hay un Jefe de Área Comercial y un Supervisor de Atención y Gestión al abonado, compuesto por cuatro personas. Además, un responsable de prensa. Asimismo, hay un asesor externo experto en la gestión de hostelería para colaborar en la supervisión de la ejecución del contrato con el adjudicatario de este servicio, la empresa EUREST.

#### ENUMERACIÓN DE LAS ACTIVIDADES 2018

##### 1. Gestión y atención de abonados, usuarios y correspondencias

1. Recepción escritos

Empresa Mixta Club de  
Campo Villa de Madrid, S.A.  
Secretaría del Consejo de  
Administración



Se han gestionado un total de 9.465 escritos físicos y vía correo electrónico:

- Cambios domicilio, bancos, datos personales, peticiones bajas temporales y definitivas
- Preguntas y reclamaciones sobre devolución de IVA
- Información Lista de espera
- Bonificaciones familia numerosa y discapacidad
- Solicitudes de readmisión
- Petición de carnets de acompañantes
- Reclamaciones, quejas, sugerencia y felicitaciones
- Certificados...

## 2. Recepción Presencial

El equipo de atención directa se compone de 4 personas, una de ellas actúa como supervisora del Área y 3 están directamente en el mostrador de la secretaría. Se han gestionado 19.800 atenciones presenciales y telefónicas.

## 3. Otras gestiones administrativas

- ◆ Se han tramitado 599 cartas de Lista de Espera (14.201 al 14.800)
- ◆ Se han tramitado 479 altas nuevas de niños menores de 7 años
- ◆ Se han tramitado 1.750 tarjetas de correspondencia
- ◆ Se han tramitado 238 altas de bono deportivo

## 2. **Comercialización, Negociación y Firma de Convenios de patrocinadores 2018:**

Captación, promoción, gestión, implementación de acuerdos y convenios de patrocinio de eventos deportivos y generales del Club. Incluye la venta de publicidad en los principales medios del Club como la revista, la WEB, el boletín electrónico y el calendario de competiciones.

Convenios vigentes a 31 de diciembre 2018:

CASER, MAHOU, VOLKSWAGEN MADRID, UNIVERSIDAD FRANCISCO DE VITORIA, LOTERIAS Y APUESTAS DEL ESTADO, MADRID TROPHY PROMOTION, AYUNTAMIENTO DE MADRID, JOMA, BORJA REGODESEVES PASTUR, VOLVO CAR ESPAÑA, S.A., KINGS COLLEGE INTERNATIONAL S.A., ZALDI SILLAS DE MONTAR, KYOCERA DOCUMENT SOLUTIONS ESPAÑA S.A., EQUUS RIDING SHOP S.L., ESTEBAN RIVAS, COCA-COLA, HERMÉS, GILMAR.

Promoción de convenios con entidades afines, así como captación de eventos deportivos y culturales.

## 3. **Comunicación: interna y externa.**

Mejora y optimización de la Comunicación con los Abonados

1. Coordinación de 4 números de la revista del CCVM, asunción de todo el contenido por el Departamento de Comunicación.
2. Boletín Electrónico mensual del Club (11 números), cambio de diseño y estructura, asunción de todo el contenido e integración con la WEB

Reserva Mixta Club de  
Campo Villa de Madrid, S.A.  
Secretaría del Consejo de  
Administración





3. Desarrollo e implantación de la nueva WEB y sus contenidos, sistema de gestión de contenidos, desarrollo y publicación de noticias y gestión y supervisión de todo el contenido, actualizaciones en tiempo real.
4. Coordinación diaria de RRSS: Facebook, Twitter, Instagram.
5. Realización de campañas de comunicación específicas.

#### **4. Supervisión del contrato y nuevo concurso de Hostelería del Club**

Junto con el colaborador externo del Club, supervisión completa de la operativa de EUREST.

- reuniones semanales de evolución del servicio,
- reuniones mensuales con la Dirección de EUREST, seguimiento de las operaciones
- supervisión de compromisos de inversión,
- planificación de inversiones
- gestión de incidencias,
- gestión, reservas y supervisión de eventos,

Desarrollo de las nuevas condiciones del contrato de hostelería, pliegos técnicos del concurso.

Convocatoria y selección de la nueva empresa de hostelería en el marco del concurso establecido.

#### **5. Gestión de Cuadras**

Gestión de boxes, alquileres, altas, bajas. Entradas y salidas de equinos, gestión de accesos de propietarios y acompañantes. Supervisión de servicios como venta de paja, viruta, heno y piensos.

Supervisión del proyecto de recolocación y reasignación de boxes con motivo de las obras de cuadras.

#### **6. Coordinación del proyecto Cultura Activa**

Implantación del proyecto, planificación trimestral de actividades, gestión de

actividades, control y seguimiento.

Total inscripciones: 3.108

Grado de satisfacción de las actividades: 4,6 sobre 5 puntos.

#### **7. Supervisión y desarrollo de la cartelería y señalítica del Club**

#### **8. Revisión de Tarifas para 2019**

#### **9. DIGITALIZACIÓN:**

1. Estudio y análisis final de la Oficina Virtual. Puesta en marcha diciembre 2018.

Empresa: Mista, C. de  
Campo Villa de Madrid, S.A.  
Secretaría del Consejo de  
Administración



2. Puesta en marcha del archivo digital, certificados digitales, firma digital, integración digital de facturas y contratos y sistema digital de gestión de reclamaciones, quejas y felicitaciones. Puesta en marcha en 2018.
3. Actualización de la APP de Golf.

**10. Miembro del Comité de Disciplina**

**11. Colaboración en otros eventos deportivos:**

**EVENTOS DEPORTIVOS 2018**

**AREA COMERCIAL**

V CARRERA SOLIDARIA	2 de JUNIO	GESTION PATROCINIOS
CONCURSO DE SALTOS INTERNACIONAL GLOBAL CHAMPIONS TOUR	4-6 DE MAYO	COORDINACIÓN GENERAL Y GESTION ESPACIOS Y PATROCINIO, JUNTO CON EMPRESA COORGANIZADORA
COPA VOLVO DE POLO	21 DE JUNIO	GESTION DE PATROCINIO
TORNEO SAN ISIDRO DE HOCKEY	15 -17 DE JUNIO	GESTION DE ESPACIOS Y PATROCINIO
CAMPEONATO DE ESPAÑA DE SALTOS ABSOLUTO VETERANOS Y JOVENES JINETES	11-14 DE OCTUBRE	GESTION DE ESPACIOS Y PATROCINIO
COPA S.M. EL REY DE DOMA	2 - 4 NOVIEMBRA	GESTION PATROCINIO
TOP TEN DE SALTOS (PICADERO)	16-18 DE NOVIEMBRE	GESTION PATROCINIO
II TRAIL C4	25 DE NOVIEMBRE	GESTION DE PATROCINIO
MEDALLA DE ORO AYUNTAMIENTO DE MADRID EQUIPO FEMENINO DE HOCKEY	15 DE MAYO	COORDINACIÓN GENERAL CON AYTO.

Empresa Mixta Club de  
Campo Villa de Madrid, S.A.  
Secretaría del Consejo de  
Administración

**RESUMEN DE INDICADORES Y CIFRAS:**

	<b>Año 2018</b>	<b>Año 2017</b>
Accesos al recinto general del Club	590.964	523.961
Contratos de patrocinio y publicidad	19	18
Anuncios publicitarios en la revista del Club	29	32
Atenciones administrativas, solicitudes de información, sugerencias, quejas y reclamaciones por escrito	9.465	8.170
Atenciones personales en mostrador y telefónicas	19.800	22.000
Eventos sociales (comuniones, bodas...) celebrados	125	167
Eventos de empresas	17	50
Comunicados de prensa	83	76
Seguidores en Facebook	3.547	3.250
Seguidores en Twitter	1.882	1.668
Seguidores en Instagram	1.557	942
Flyers impresos	69.000	68.000
Carteles	850	800
Ejemplares enviados de revista del Club	46.000	48.000
Ediciones de la revista del Club publicadas	4	4
Ediciones del boletín mensual electrónico enviadas	11	11
Número de envíos del boletín electrónico por email	120.138	137.000
Noticias publicadas en la web	473	319
Ejemplares distribuidos del calendario deportivo	3.000	3.000
Tarjetas emitidas para correspondencias de golf	1.750	2.000
Caballos estabulados	213	211
Pernoctaciones de caballos externos	1.330	1.300
Número de asistentes a las actividades del programa Cultura Activa	3.108	-
Media de edad de asistentes a las actividades del programa Cultura Activa	30,4	-
Grado de satisfacción de los asistentes a las actividades del programa Cultura Activa (de 0 –más negativa- a 5 –más positiva-)	4,6	-

**INDICADORES PRINCIPALES Y SU EVOLUCIÓN EN LOS ÚLTIMOS EJERCICIOS**  
**Situación Abonados 2018**

Empresa Mixta Club de  
Campo Villa de Madrid, S.A.  
Secretaría del Consejo de  
Administración

**CLUB DE CAMPO VILLA DE MADRID, S.A.****Informe de gestión  
31 de diciembre de 2018**

Situación-Edad\Sexo	Hombres	Mujeres	No Definido	Total
<b>Abonado Activo</b>	<b>14.738</b>	<b>14.369</b>	<b>44</b>	<b>29.151</b>
0-10	2.376	2.303	28	4.705
11-20	1.993	1.905	1	3.899
21-30	1.335	1.381	12	2.728
31-40	1.834	1.909	5	3.748
41-50	2.054	2.100		4.154
51-60	1.897	1.933		3.830
61-70	1.824	1.796		3.620
71-80	1.167	631		1.998
Mayor de 80	258	211		469
<b>Abonado Baja Temporal</b>	<b>2.540</b>	<b>2.421</b>	<b>1</b>	<b>4.962</b>
0-10	291	289	1	581
11-20	395	370		765
21-30	455	500		955
31-40	496	483		979
41-50	430	379		809
51-60	257	241		498
61-70	171	131		302
71-80	37	22		59
Mayor de 80	8	6		14
<b>Total</b>	<b>17.278</b>	<b>16.790</b>	<b>45</b>	<b>34.113</b>

**Situación Abonados 2017**

Situación-Edad\Sexo	Hombres	Mujeres	No Definido	Total
<b>Abonado Activo</b>	<b>15.025</b>	<b>14.715</b>	<b>28</b>	<b>29.768</b>
0-10	2.471	2.423	24	4.918
11-20	2.002	1.890		3.892
21-30	1.316	1.402	1	2.719
31-40	1.929	2.038	3	3.970
41-50	2.082	2.100		4.182
51-60	1.952	2.009		3.961
61-70	1.891	1.825		3.716
71-80	1.105	795		1.900
Mayor de 80	277	233		510
<b>Abonado Baja Temporal</b>	<b>2.483</b>	<b>2.349</b>	<b>2</b>	<b>4.834</b>
0-10	241	243	2	486
11-20	378	357		735
21-30	464	497		961
31-40	517	476		993
41-50	401	372		773
51-60	267	249		516
61-70	161	121		282
71-80	44	25		69
Mayor de 80	10	9		19
<b>Total</b>	<b>17.508</b>	<b>17.064</b>	<b>30</b>	<b>34.602</b>

Empresa Mixta Club de  
Campo Villa de Madrid, S.A.  
Secretaría del Consejo de  
Administración





## Situación Abonados 2016

Situación-Edad\Sexo	Hombres	Mujeres	No Definido	Total
<b>Abonado Activo</b>	15.037	14.823	39	<b>29.899</b>
0-10	2.546	2.518	30	5.094
11-20	1.928	1.854	1	3.783
21-30	1.363	1.462	2	2.827
31-40	1.988	2.109	5	4.102
41-50	2.055	2.088		4.143
51-60	1.969	2.035	1	4.005
61-70	1.902	1.755		3.657
71-80	1.011	769		1.780
Mayor de 80	275	233		508
<b>Abonado Baja Temporal</b>	2.208	2.089		<b>4.297</b>
0-10	100	86		186
11-20	343	350		693
21-30	416	445		861
31-40	515	467		982
41-50	375	355		730
51-60	247	224		471
61-70	163	125		288
71-80	43	25		68
Mayor de 80	6	12		18
<b>Total</b>	<b>17.245</b>	<b>16.912</b>	<b>39</b>	<b>34.196</b>

## Situación de bonos Deportivos Anuales

Bonos deportivos anuales 2018: 238

### Altas y Bajas Abonados 2018

Edad\Sexo	Altas	Altas Bonos	Bajas	Bajas Bono	Variación
0-6 Años	502		33		469
7-12 Años	61		99		-38
13-17 Años	22	2	86	1	-67
Adulto	478	71	1.087	19	-699
<b>Total</b>	<b>1.063</b>	<b>73</b>		<b>20</b>	<b>-335</b>

#### Altas Abonados:

1) Altas de lista de espera durante 2017: **533**

Adultos: 360

13 a 17 años: 21

De 7 a 12 años: 49

Menor de 7 años: 103

2) Altas crecimiento vegetativo (cónyuges, parejas de hecho e hijos) 2017: **530**

Altas cónyuges/parejas de hecho: 112

Altas de 13 a 17 años: 1

Altas de 7 a 12 años: 12

Altas menores de 7 años: 399

Empresa Mixta Club de  
Campo Villa de Madrid, S.A.  
Secretaría del Consejo de  
Administración



**CLUB DE CAMPO VILLA DE MADRID, S.A.**  
**Informe de gestión**  
**31 de diciembre de 2018**



### Altas y Bajas Abonados 2017

Edad \ Sexo	Altas	Bajas	Variación
0-6 Años	632	35	597
7-12 Años	104	86	18
13-17 Años	54	104	-50
Adulto	692	1.004	-312
<b>Total</b>	<b>1.482</b>	<b>1.229</b>	<b>253</b>

Empresa Mixta Club de  
 Campo Villa de Madrid, S.A.  
 Secretaría del Consejo de  
 Administración

### Altas y Bajas Abonados 2016

Edad \ Sexo	Altas	Bajas	Variación
0-6	552	29	523
7-12	117	119	-2
13-17	80	90	-10
>=18	1.050	1.041	9
<b>Total</b>	<b>1.799</b>	<b>1.279</b>	<b>520</b>

### Lista de Espera

EVOLUCION LISTA DE ESPERA				
				Ultima solicitud aceptada 2.004
				Hasta año 2002
				20.889
				15.815
	Solicitud Final	Solicitud Inicial	Solicitudes llamadas	Solicitudes Pendientes
2.003	5.124	5.074	50	15.765
2.004	5.174	5.124	50	15.715
2.005	5.224	5.174	50	15.665
2.006	5.274	5.224	50	15.615
2.007	5.324	5.274	50	15.565
2.008	5.374	5.324	50	15.515
2.009	5.424	5.374	50	15.465
2.010	5.474	5.424	50	15.415
2.011	5.524	5.474	50	15.365
2.012	5.574	5.524	50	15.315
2.013	6.750	5.574	1.176	14.139
2.014	10.000	6.751	3.249	10.890
2.015	<b>11.500</b>	10.001	1.499	<b>9.390</b>
2.016	<b>13.000</b>	11.501	1.499	<b>7.889</b>
2.017	<b>14.200</b>	13.001	1.199	<b>6.689</b>
2.018	<b>14.800</b>	14.201	600	<b>6.089</b>
		<b>TOTAL</b>	<b>9.722</b>	

### Accesos al Club por edad y sexo 2018

Edad \ Sexo	Hombres	Mujeres	No definido	Total
0-10	17.265	16.579	481	34.325
11-20	21.696	20.368	294	42.358
21-30	19.541	13.171	75	32.787

**CLUB DE CAMPO VILLA DE MADRID, S.A.****Informe de gestión****31 de diciembre de 2018**

<b>31-40</b>	45.964	32.604	165	<b>78.733</b>
<b>41-50</b>	76.082	49.967	192	<b>126.241</b>
<b>51-60</b>	71.947	42.900	12	<b>114.859</b>
<b>61-70</b>	83.066	44.440	8	<b>127.514</b>
<b>71-80</b>	52.942	19.239	1	<b>72.182</b>
<b>Mayor de 80</b>	8.831	3.236		<b>12.067</b>
<b>Total</b>	<b>397.334</b>	<b>242.504</b>	<b>1.228</b>	<b>641.066</b>

**No Abonados****20.383****Accesos al Club por edad y sexo 2017**

<b>Edad\Sexo</b>	<b>Hombres</b>	<b>Mujeres</b>	<b>No definido</b>	<b>Total</b>
<b>0-10</b>	12.325	11.943	398	<b>24.666</b>
<b>11-20</b>	20.141	19.238	355	<b>39.734</b>
<b>21-30</b>	19.547	12.281	103	<b>31.931</b>
<b>31-40</b>	45.640	34.961	55	<b>80.656</b>
<b>41-50</b>	73.107	51.371	46	<b>124.524</b>
<b>51-60</b>	70.250	42.159	62	<b>112.471</b>
<b>61-70</b>	77.435	41.634	3	<b>119.072</b>
<b>71-80</b>	43.155	16.339	1	<b>59.495</b>
<b>Mayor de 80</b>	8.393	3.120		<b>11.513</b>
<b>Total</b>	<b>369.993</b>	<b>233.046</b>	<b>1.023</b>	<b>604.062</b>

**No Abonados****19.897**

Empresa Mixta Club de  
Campo Villa de Madrid, S.A.  
Secretaría del Consejo de  
Administración





**CLUB DE CAMPO VILLA DE MADRID, S.A.**

**Informe de gestión**

**31 de diciembre de 2018**

## Accesos al Club por edad y sexo 2016

Edad\Sexo	Hombres	Mujeres	No definido	Total
0-10	6.335	5.376	149	11.860
11-20	16.616	15.023	397	32.036
21-30	17.911	11.201	26	29.138
31-40	43.417	33.509	29	76.955
41-50	69.239	50.222	181	119.642
51-60	65.507	40.280	300	106.087
61-70	75.656	39.793	4	115.453
71-80	37.995	13.994		51.989
Mayor de 80	7.728	3.025		10.753
<b>Total</b>	<b>340.404</b>	<b>212.423</b>	<b>1.086</b>	<b>553.913</b>

No Abonados
16.776

Empresa Mixta Club de  
Campo Villa de Madrid, S.A.  
Secretaría del Consejo de  
Administración

## ACCESOS POR PUERTA 2018

Puerta	Accesos
Principal	181.664
Golf	112.317
Tiro/Hockey	302.064
<b>TOTAL</b>	<b>596.045</b>

## ACCESOS POR PUERTA 2017

Puerta	Accesos
Principal	173.810
Golf	119.594
Tiro/Hockey	299.828
<b>TOTAL.</b>	<b>593.232</b>



## ACCESOS POR PUERTA 2016

<b>Puerta</b>	<b>Accesos</b>
Principal	146.551
Golf	100.679
Tiro/Hockey	275.142
<b>TOTAL.</b>	<b>522.372</b>

## EVENTOS VINCULADOS A RESTAURACIÓN EN EL CLUB

### EVENTOS 2018vs2017 CCVM



	<b>Nº eventos</b>	<b>Bodas</b>	<b>Primera Comunión (*)</b>	<b>Bautizo</b>	<b>Eventos empresas</b>	<b>Beneficas</b>	<b>Varios sociales</b>	<b>Deportivos</b>
<b>2.017</b>	170	8	62	14	10	4	36	36
<b>2.018</b>	138	2	53	9	17	5	40	12

*(\*) No se hacen primeras Comuniones el fin de Semana del CSI GCT*

<b>Espacios</b>	<b>2.017</b>	<b>2.018</b>
Chalet Tenis	61	61
Chalet Social	53	35
Chalet Tiro/Hockey	-	1
Carpa Eventos	56	41
Otros	-	-

Empresa Mixta Club de  
 Campo Villa de Madrid, S.A.  
 Secretaría del Consejo de  
 Administración



## D)ÁREA DE INFRAESTRUCTURAS, OBRAS Y MANTENIMIENTO

### 1.- ORGANIGRAMA

#### ORGANIGRAMA DIRECCIÓN INFRAESTRUCTURA, OBRAS Y MANTENIMIENTO

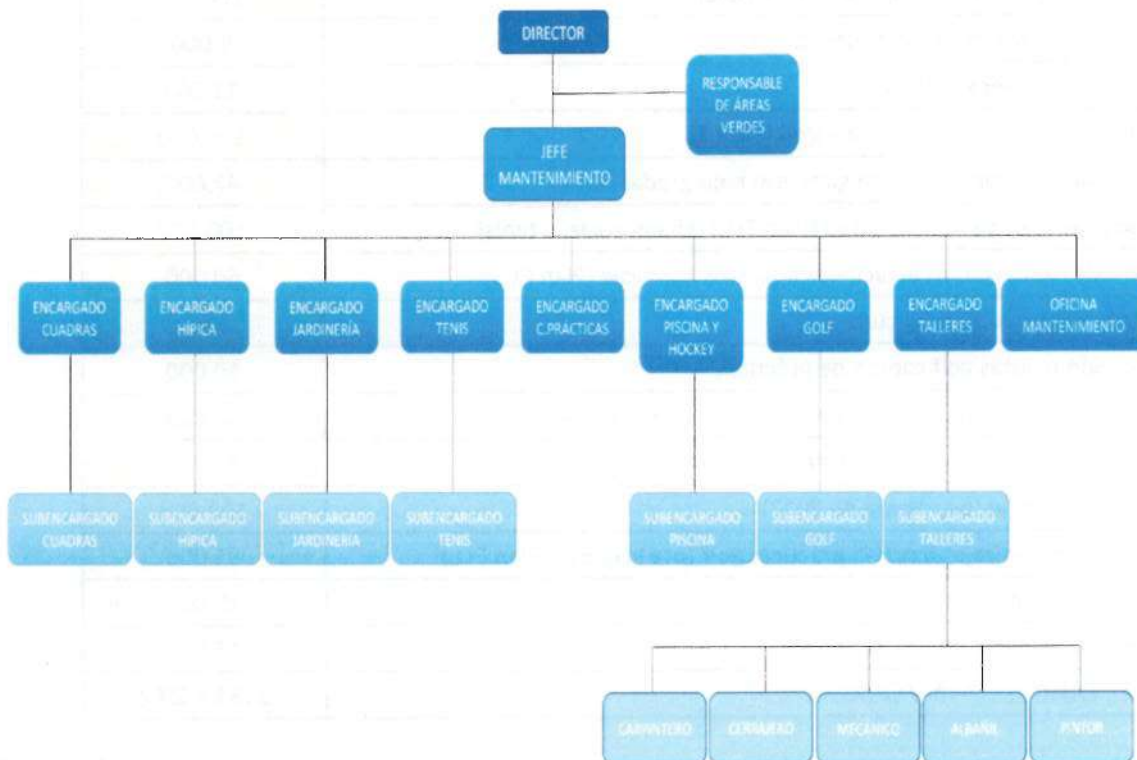

### 2.- ENUMERACIÓN DE LAS ACTIVIDADES Y DESCRIPCIÓN DE LAS PRINCIPALES DESARROLLADAS EN EL AÑO 2018.

La inversión principal del año 2018 correspondió a la obra de Adecuación de la zona de cuadras durante el que se finalizaría la segunda fase de las tres que comprendía la obra y se comenzaría la tercera y última. El presupuesto destinado a estas obras durante este ejercicio ascendió a 1.252.479,12 € + IVA que suponía el 37,95% del presupuesto total de las obras teniendo en cuenta que el presupuesto total ascendió durante este año al aprobarse un contrato modificado y un contrato complementario por diversas razones.

A parte de la obra de Adecuación de la zona de cuadras, se aprobó conjuntamente una partida presupuestaria de 1.310.212 € + IVA en concepto de obras de inversión con el objeto de mejorar, actualizar y modernizar las instalaciones del Club al igual que se hizo en los ejercicios anteriores.

En el siguiente cuadro se relacionan las inversiones previstas con sus importes estimados inicialmente a realizar durante el año 2018:





<b>INVERSIONES 2018</b>	<b>Presupuesto Previsto (€)</b>
Pavimentación y drenaje vertedero cuadras	25.000
Reposición de arbolado	18.000
Ampliación putting green chalet social (Plan Est.)	200.000
Sustitución cubierta pistas cubiertas de pádel	190.000
Instalación de una estación meteorológica	9.000
Sustitución papeleras FASE 2	11.500
Ampliación de tees en campos de golf (Fase 1)	195.000
Nueva sala de proyecciones en gimnasio bajo gradas tenis	42.000
Actuaciones plan de Accesibilidad (Plan Est.) (chalet social y tenis)	100.000
Circuito de running más estaciones aparatos gimnasia (Plan Est)	60.000
Reforma cuadra nº 6 patio cuadra 7	126.212
Renovación pelotas golf campo de prácticas	10.000
Acondicionamiento zona recepción abonados chalet tenis	30.000
Acondicionamiento zona de parking golf (Sin marquesina)	75.000
Obra Captación río (pendiente de 2017)	102.000
Centro de aprendizaje virtual c. prácticas golf (pte licencia) (Plan Est.)	85.000
Riego pradera chalet del tiro	15.000
Rehabilitación muro (tapia) de Sabatini	16.500
<b>TOTAL OBRAS DE INVERSIÓN</b>	<b>1.313.212</b>

No obstante lo anterior y teniendo en cuenta que los importes eran estimados antes del propio ejercicio, una vez elaborados los proyectos de ejecución de cada una de las actuaciones y los pliegos de licitación correspondientes, las inversiones que se realizaron realmente durante este ejercicio con sus importes de licitación y adjudicación fueron los siguientes.

Por otro lado, hubo inversiones previstas inicialmente que bien por la falta de licencia por parte del Ayuntamiento o por falta de permiso de la Dirección General de Patrimonio o bien porque se desestimaron por la necesidad de realizar otras más urgentes surgidas durante el año, no se llegaron a licitar finalmente.

<b>INVERSIONES 2018</b>	<b>Presupuesto Licitación sin IVA (€)</b>	<b>Presupuesto Adjudicación sin IVA (€)</b>
Pavimentación y drenaje vertedero cuadras	Se pospuso para 2019	
Reposición de arbolado	18.000	14.900
Ampliación putting green chalet social (Plan Est.)	200.000	No se licitó





**CLUB DE CAMPO VILLA DE MADRID, S.A.**  
**Informe de gestión**  
**31 de diciembre de 2018**



Empresa Mixta Club de  
Campo Villa de Madrid, S.A.  
Secretaría del Consejo de  
Administración

Sustitución cubierta pistas cubiertas de pádel	190.000	Se pasó a 2019
Instalación de una estación meteorológica	9.000	8.540
Sustitución papeleras FASE 2	11.500	15.360
Ampliación de tees en campos de golf (Fase 1)	195.000	187.223
Nueva sala de proyecciones en gimnasio bajo gradas tenis	42.000	No se licitó
Actuaciones plan de Accesibilidad (Plan Est.) (chalet social y tenis)	100.000	No se licitó
Circuito de running más estaciones aparatos gimnasia (Plan Est.)	60.000	No se licitó
Reforma cuadra nº 6 patio cuadra 7	126.212	126.212
Renovación pelotas golf campo de prácticas	10.000	8.400
Acondicionamiento zona recepción abonados chalet tenis	30.000	35.978
Acondicionamiento zona de parking golf (Sin marquesina)	75.000	No se licitó
Obra Captación río (pendiente de 2017)	102.000	122.000
Centro de aprendizaje virtual c. prácticas golf (pte licencia) (Plan Est.)	85.000	No se licitó
Riego pradera chalet del tiro	15.000	15.000
Rehabilitación muro (tapia) de Sabatini	16.500	18.000
<b>TOTAL OBRAS DE REPARACIÓN Y MANTENIMIENTO</b>	<b>533.212</b>	<b>551.613</b>

Al igual que en los ejercicios de 2016 y 2017, en 2018 se volvieron a proponer actuaciones en instalaciones relacionadas con prácticamente todas las disciplinas deportivas del Club, así como en los edificios sociales más importantes. Además de las actuaciones previstas inicialmente, se realizaron otras cuya necesidad de llevarlas a cabo fue surgiendo según se desarrolló el año o bien que se habían quedado pendientes del ejercicio anterior por diferentes razones. Entre todas estas actuaciones cabría destacar por ejemplo el final de la obra de la nueva captación para el riego del CCVM en el río Manzanares, la renovación del alumbrado de las pistas de tenis duras con equipos led, la reforma de los vestuarios de las piscinas de verano, obras de mejora en la red de riego del recorrido amarillo y en la pradera del chalet del tiro, La reparación de las humedades en los vestuarios de la piscina cubierta, la impermeabilización de la sala de máquinas de las piscinas de verano, la tercera fase de la impermeabilización de la cubierta del picadero cubierto, la impermeabilización de la cubierta de las pistas de tenis 24 y 25 y la impermeabilización de los vestuarios del personal de tenis y jardinería, la reforma de la caseta del jurado de la pista de sociales de hípica, la limpieza integral de los campos de hockey, en la zona de pádel se llevó a cabo el drenaje perimetral de las pistas cubiertas que hasta la fecha se inundaban cuando había fuertes lluvias, se realizó la acometida al colector municipal de toda



la red de saneamiento de la zona de hípica, la tala y poda del arbolado de la carretera principal además de terminar con la poda y tala de la 1ª fase del arbolado de los campos de golf, la ampliación del acceso principal al CCVM desde la carretera M-500 que se finalizó a principios de 2019, se comenzaron las obras de drenaje de las pistas de tenis de tierra batida, se hicieron mejoras en las zonas infantiles del chalet del tenis y de las piscinas de verano incorporando nuevos elementos, se siguió renovando y reforzando la señalética del Club, se reparó y actualizó toda la red del circuito interno de cámaras de TV, se adecuó la zona del viejo invernadero con la instalación de uno nuevo prefabricado, se repintó el parking del entorno de las piscinas de verano para reordenar toda esa zona, se renovaron los toldos del edificio de la tribuna del jurado de la pista verde de hípica, en los boxes portátiles se instalaron tomas de energía eléctrica en cada box para una mayor seguridad y en la cafetería del golf se cambiaron los ventanales de madera que estaban muy deteriorados.

Por otro lado, se renovó el contrato de mantenimiento de los bunkers de los campos de golf para seguir dando apoyo a nuestro personal, se iniciaron los anteproyectos para la futura licitación en 2019 de los contratos para la implantación de paneles fotovoltaicos para generar hasta un 60% del consumo eléctrico del CCVM y la implantación de calderas de biomasa para sustituir a las actuales de gasoil en el chalet del tenis y de la piscina cubierta.

Se contrató también la elaboración del plan integral de mantenimiento para unificar objetivos y procedimientos en todas las dependencias del nuestro área, así como el plan director de mantenimiento de los campos de golf.

Además de todo esto, se siguieron elaborando proyectos constructivos con el objeto de que vieran la luz en los próximos años.

De entre las obras o actuaciones realizadas en el año 2018, destacaríamos cuatro por su mayor envergadura o significado. Éstas serían: La nueva captación de agua para riego en el río Manzanares, la Reconstrucción de un tramo de la tapia perimetral del muro de Sabatini, la Reforma de los vestuarios de las piscinas de verano, Ampliación y Adecuación de los caminos de los recorridos de golf, la Sustitución de las cubiertas de fibrocemento de varios edificios del Club y la Ampliación de las oficinas del chalet del tenis.

- **CAPTACIÓN DE AGUA PARA RIEGO EN EL RÍO MANZANARES:** El Ayuntamiento de Madrid tiene una concesión de la Confederación Hidrográfica del Tajo, de la cual depende el río Manzanares, para captar de éste el agua necesaria para el riego de las zonas verdes y del resto de las instalaciones del Club de Campo. Es decir, el agua que empleamos para el riego de nuestro Club procede prácticamente en su totalidad del río Manzanares. Este agua, no es ilimitado, si no que tenemos la posibilidad de captar un máximo de 800.000 m<sup>3</sup> anuales, cifra que en muchas ocasiones cuando las precipitaciones a lo largo del año son escasas, como ha ocurrido en los últimos años, es insuficiente y nos obliga en el verano a dejar algunas zonas del Club sin riego y en otras a reducirlo a lo mínimo imprescindible. La decisión del Ayuntamiento de Madrid a finales del año 2016, de llevar a cabo el proyecto de renaturalización del río Manzanares que suponía entre otras cosas la eliminación de todas las compuertas existentes a lo largo del río, tuvo como consecuencia la bajada del nivel de éste a la altura de nuestra captación que está ubicada en una zona que siempre había estado embalsada y que por tanto nos permitía captar agua sin mayores problemas. Esta nueva situación daría lugar a que en las épocas del año donde el río lleva poco agua, su nivel sería tal que no permitiría la captación de agua para el riego de nuestras instalaciones con las



fatales consecuencias que ello supondría. Para solucionar este problema, nos vimos en la obligación de llevar a cabo una actuación en el río consensuada con los técnicos del Ayuntamiento de Madrid y con el conocimiento de la Confederación Hidrográfica del Tajo, que nos garantizara la captación del agua para riego independientemente del nivel que llevara el río en cualquier época del año. Las obras consistieron en la colocación de una gran arqueta de captación en el medio del cauce del río y de un cuenco en forma de U colocado en todo el ancho del cauce que nos permitiría captar agua independientemente por donde viniera el agua del río en el ancho de su cauce. Además de estos dos elementos, se conservaron también la arqueta de captación original. El presupuesto de estas obras ascendió a la cantidad de 182.000 € + IVA.

- **RECONSTRUCCIÓN DE LA TAPIA PERIMETRAL DE SABATINI:** Se llevó a cabo la reconstrucción de un tramo de la tapia perimetral del Club de Campo que se había derrumbado ubicado en la zona del parque canino. Este tramo corresponde a parte de la tapia original del club obra del arquitecto italiano Francesco Sabatini llevada a cabo durante el siglo XVIII. Las obras de reconstrucción se realizaron con la autorización previa de la dirección General de Patrimonio de la Comunidad de Madrid y del Ayuntamiento de Madrid, conservando la tipología original del muro y reutilizando todos los materiales originales que se pudieron reutilizar. Las obras tuvieron un coste de 18.000 € + IVA
- **REFORMA DE LOS VESTUARIOS DE LAS PISCINAS DE VERANO:** Durante la primavera, se reformó la zona de duchas y sanitarios de los vestuarios de las piscinas de verano tanto masculino como femenino. En ambos casos estas instalaciones necesitaban un acondicionamiento general dada su antigüedad y el estado de obsolescencia que presentaban. Las obras consistieron fundamentalmente en la renovación de los pavimentos, carpinterías, sanitarios, iluminación, saneamiento, pintura, etc.. destacando la incorporación en ambos vestuarios de un aseo para personas con movilidad reducida como parte de la implantación del plan de accesibilidad del Club de Campo. El coste de estas obras ascendió a 119.062,82 € + IVA.
- **REPARACIÓN DE HUMEDADES DE LOS VESTUARIOS DE LA PISCINA CLIMATIZADA:** Durante los meses de agosto y septiembre se llevaron a cabo las obras de reparación de las humedades existentes en las paredes de estos vestuarios. El origen de estas humedades estaba ya en la fase de construcción del propio edificio al cual no se le dotó en su día de una red de drenaje perimetral que evacuara todas las aguas freáticas existentes bajo el edificio provocando que las mismas ascendieran con el tiempo por capilaridad a través de las paredes de éste con las consecuencias ya conocidas. Para resolver este problema, se optó por la solución más rápida y económica con el objeto de minimizar en la medida de lo posible la afección sobre los usuarios. Esta solución consistió básicamente en construir cámaras ventiladas mediante paneles de pladur colocados por delante de las paredes afectadas. Por otro lado, aparte de paliar el problema de las humedades de las paredes, en la zona de duchas de ambos vestuarios se sustituyeron toda la red de desagües así como el pavimento interior de las mismas. Por último, con el objeto de intentar disminuir la condensación en esta zona





y favorecer su ventilación se colocaron deshumidificadores además de instalar una mampara separadora entre la zona de duchas y la zona de cambio para evitar que la condensación generada en la zona de duchas afectara al resto del vestuario. El presupuesto de estas obras ascendió a 88.190,05 € + IVA.

### **3.- NIVEL DE CUMPLIMIENTO DE LOS OBJETIVOS ESTABLECIDOS PARA EL EJERCICIO.**

El nivel de cumplimiento de los objetivos establecidos para este ejercicio ha sido bastante satisfactorio para la Dirección de Infraestructuras, Obras y Mantenimiento ya que se han conseguido llevar a cabo gran parte de los mismos. En lo que se refiere a las obras o actuaciones planificadas se han podido realizar casi todas cumpliéndose los plazos programados para ello. Las obras o actuaciones previstas inicialmente para este ejercicio que no se llevaron a cabo fue debido a causas ajenas a esta Dirección bien por la falta de licencia municipal para acometer las obras o bien porque se desestimaron finalmente por diversas razones.

Por otro lado, como hemos comentado en el apartado anterior, a parte de las obras e inversiones previstas para el ejercicio del 2018, se han llevado a cabo numerosas actuaciones tanto de mantenimiento como de obra nueva que han ido surgiendo a lo largo del año y que se han podido simultanear con las planificadas a principios de año, además de la elaboración de los proyectos para obras futuras mencionados.

En referencia al resto de objetivos de nuestro área, el grado de satisfacción también ha sido bueno puesto que hemos contratado la elaboración del plan integral de mantenimiento y hemos arrancado los proyectos para la implantación de la energía fotovoltaica y de biomasa en el Club.

Por último, también durante este año se ha avanzado en el pliego para la contratación del diseño del nuevo recorrido de golf el cual esperamos se pueda licitar a lo largo del 2019 si el presupuesto así lo permite.

El único objetivo que no se ha podido cumplir ni siquiera de forma parcial ha sido la implantación del plan de accesibilidad del Club ya que a día de hoy seguimos a la espera de que el Ayuntamiento nos conceda la licencia para comenzar con las actuaciones contempladas en dicho plan.

### **4.- INDICADORES PRINCIPALES**

Los indicadores principales definidos para el seguimiento anual de la evolución del departamento de infraestructuras, obras y mantenimiento son los siguientes:

- Número de obras y actuaciones realizadas en el ejercicio: 51 (35 en 2017)
- Número de propuestas/quejas/sugerencias de abonados o usuarios atendidas por el departamento: 84 (41 en 2017)
- % de entradas en la sección de “En Construcción” de la newsletter sobre el total de las registradas en todas las secciones: 4,18% (8,78% en 2017)
- % del presupuesto anual del CCVM destinado al capítulo de inversiones: 9,50% (13,70 % en 2017)
- % del presupuesto anual del CCVM destinado al capítulo de Mantenimiento: 8,44% (6,00% en 2017)





## E) MEMORIA DEL DEPARTAMENTO ECONOMICO FINANCIERO Y CALIDAD 2018

### 1.- ORGANIGRAMA DEL DEPARTAMENTO

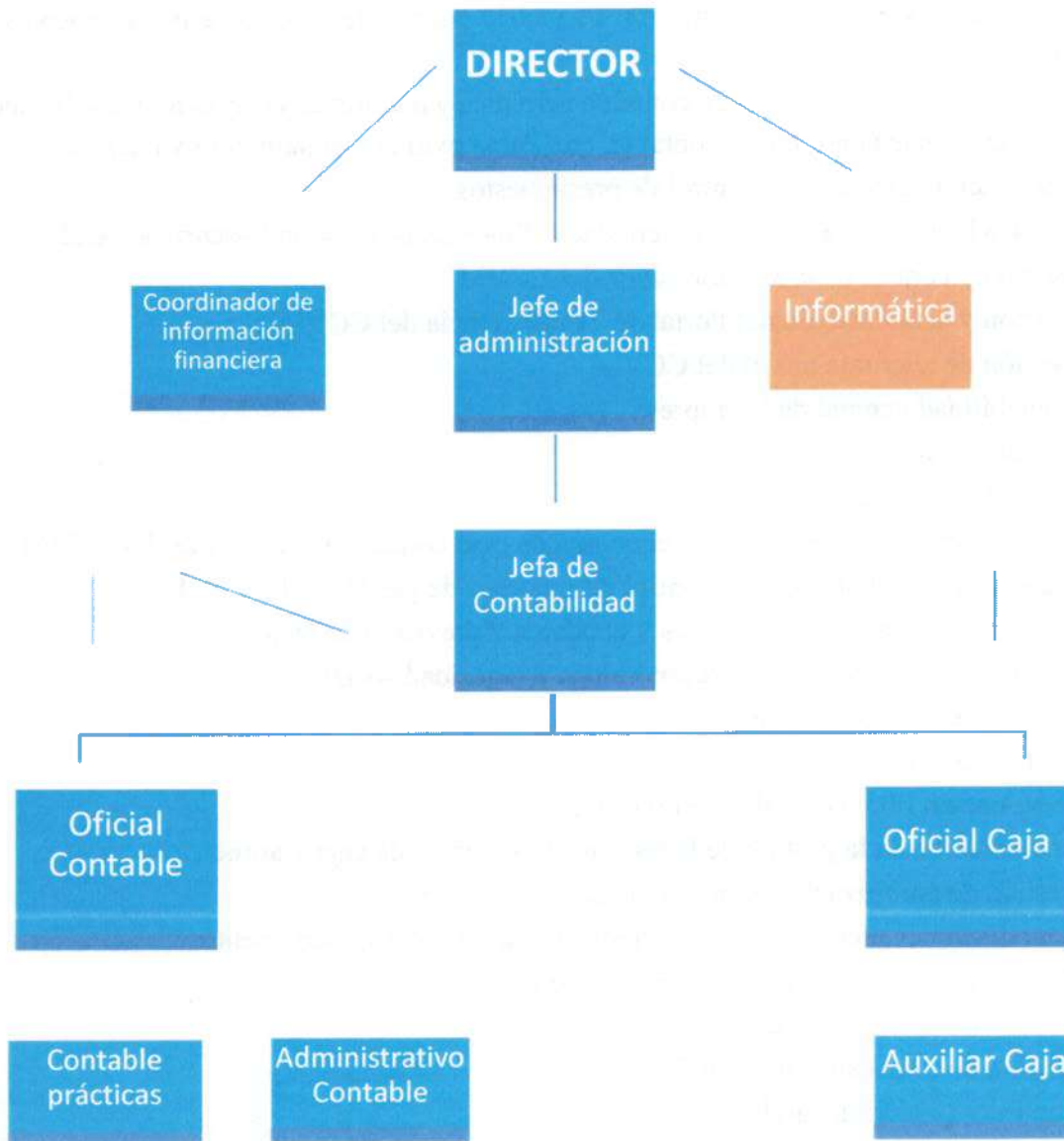

Empresa Mixta Club de  
Campo Villa de Madrid, S.A.  
Secretaría del Consejo de  
Administración



## 2.- Resumen de actividades principales del Departamento financiero

- Representación del CCVM en los cometidos que el Gerente y Presidente le confieran.
- Gestión y control de contratos de personal externo para el departamento financiero (asesoría fiscal, auditoría, informática, etc)
- Traslado de Información financiera y contable al Gerente y consejo de administración.
- Elaboración y envío de información financiera pertinente al resto de departamentos del CCVM.
- Elaboración de la información contable periódica y memorias: cuentas anuales, balances, pérdidas y ganancias, cierre contable, etc. Para envío al ayuntamiento y hacienda.
- Elaboración, ejecución y control de presupuestos
- Política bancaria y acuerdos con entidades financieras. Gestión bancaria general.
- Gestión y control de área informática del CCVM
- Gestión y actualización del Portal de Transparencia del CCVM
- Gestión de telefonía móvil del CCVM
- Contabilidad general de la empresa
- Contabilidad de Costes
- Control de Tesorería
- Evaluación de pliegos técnico – económicos para concursos y contratos del CCVM
- Elaboración, actualización y control de procesos de gestión del CCVM
- Gestión de cuentas de acreedores y deudores y previsión de pagos
- Órdenes de pago a proveedores, nóminas y seguridad social
- Ordenes de cobro a abonados
- Gestión de auditorías
- Presentación libros contables en registro
- Organización de la gestión de la recaudación, puntos de caja y arqueo.
- Gestión de amortizaciones (inmovilizado), inventario.
- Conciliaciones presupuestarias periódicas con distintos departamentos
- Gestión económica de los concursos hípicas
- Gestión de remesas bancarias
- Gestión de Impuestos, gestión fiscal
- Control y gestión del archivo
- Emisión de facturas, registro y control de documentación de gastos
- Archivo de documentación administrativa y contable
- Gestión de facturas de IRPF y certificados de retenciones (externos y premios)
- Gestión de cobro, reclamaciones
- Gestión de la Caja diaria del CCVM
- Sistema de Información Inmediata a Hacienda (SII)

### La actividad principal del departamento financiero en cifras

2018

Empresa Mixta Club de  
Campo Villa de Madrid, S.A.  
Secretaría del Consejo de  
Administración



<u>NUMERO DE RECIBOS QUE GIRA EL DEPARTAMENTO</u>	emisión/mes	Total
- Recibos semestrales enero	26761	26.761
- Recibos semestrales julio	26574	26.574
- Recibos semestrales baja temporal	4799	4.799
- Recibos bono anual deportivo	287	287
- Recibos por facturas de cuadras	220	2.640
- Recibos abonos al gimnasio	380	4.560
- Recibos de clientes varios		430
<b>suman</b>		<b>66.051</b>
 <u>NUMERO DE TRANSFERENCIAS</u>		
- Por devolución de iva		135
- Nacionales	40	480
- Pago a Proveedores	200	2.400
- Nomina	250	3.000
<b>suman</b>		<b>5.880</b>
 <u>NUMERO DE OPERACIONES BANCARIAS</u>		
- Operaciones con tarjeta		36.000
- Liquidaciones diarias por comercio.		3.900
 <u>NUMERO DE COBROS POR VISA</u>		
		<b>36.000</b>
 <u>NUMERO DE COBROS RESTO OPERACIONES CAJA</u>		
		<b>16.200</b>
 <u>NUMERO DE FACTURAS EMITIDAS</u>		
- Cuotas semestrales y baja temporal		58.134
- Altas, readmisiones, canones varios y gimnasio		6.747
- Facturas de cuadras		2.640
- Facturas clientes varios		430
- Facturas simplificadas (tikets accesos y utilizaciones)		260.000

## INNOVACIONES DEL DEPARTAMENTO FINANCIERO

### NUEVO PROGRAMA DE GESTIÓN DE INVENTARIO E INMOVILIZADO

La incorporación del nuevo programa de gestión de inventario e inmovilizado, aporta una visión global de todos los elementos que posee el Club de Campo Villa de Madrid, con un importante incremento de la funcionalidad, respecto al sistema actual.

Empresa Mixta Club de  
Campo Villa de Madrid, S.A.  
Secretaría del Consejo de  
Administración

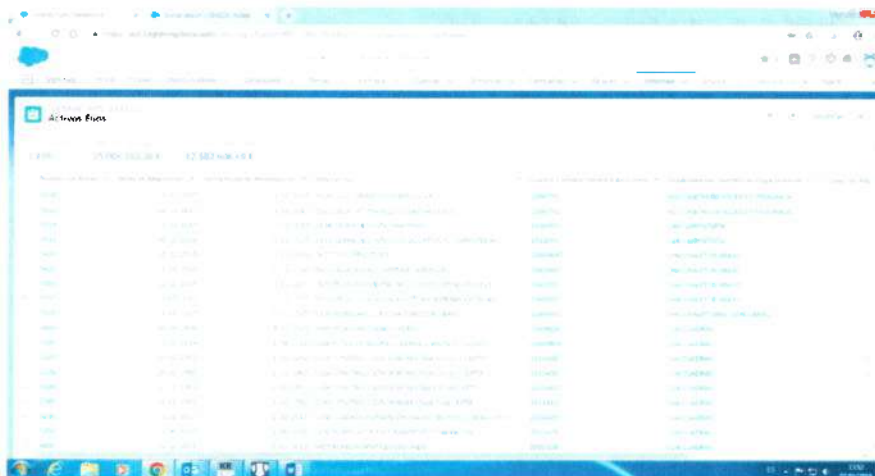

- Se ha implantado el sistema de pegatinas con códigos de barras a todos los elementos.
- Se ha incorporado una foto de cada elemento.
- Todos los elementos se engloban en distintas familias, como la situación, tipo, y centro de coste al que pertenece.
- En los elementos que sea necesario un mantenimiento (vehículos, maquinaria...), se puede controlar a través de un sistema de avisos.
- Además de las mejoras indicadas anteriormente, tiene la funcionalidad propia de un programa de inmovilizado, como el control de altas y bajas, así como de las amortizaciones mensuales.

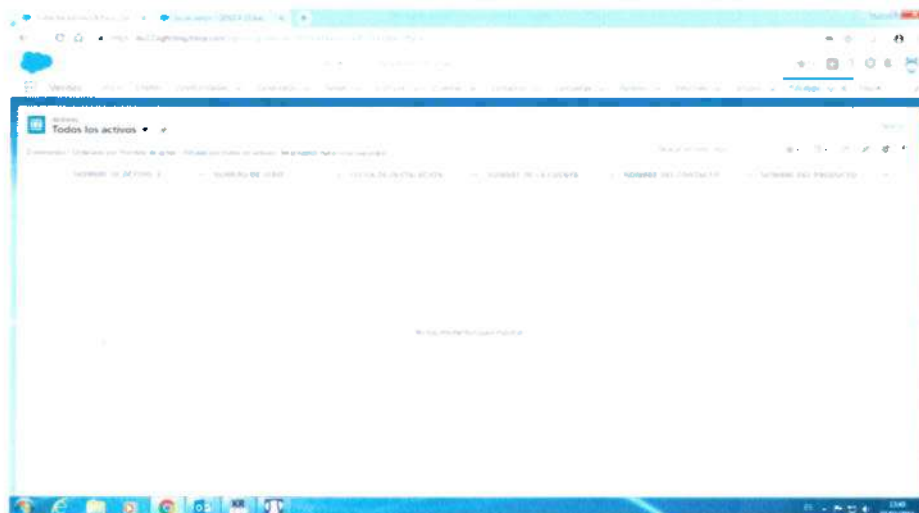

## **PROGRAMA DE CALIDAD**

### **CARTA DE SERVICIOS DEL CLUB DE CAMPO VILLA DE MADRID**

Desde la dirección financiera y de calidad se ha impulsado el programa de calidad, que comienza con la elaboración de la Carta de Servicios y que culminará en el año 2019 con la publicación del documento final y la certificación de calidad EFQM.

Se trata de un documento público a través del cual la organización informa públicamente a sus clientes y usuarios de los servicios que gestiona, los compromisos de los servicios gestionados, el nivel de calidad comprometido con el cliente, así como los derechos y deberes de los abonados





y usuarios del Club de Campo Villa de Madrid.

Con este trabajo, el Club, intentará focalizar aún más la organización hacia el abonado y el usuario. También pretendemos fijar públicamente el nivel de calidad adecuado para los servicios que prestamos, informando regularmente al abonado y al usuario del nivel de calidad obtenido.

De este modo, los objetivos de esta acción son:

- Mejorar la transparencia de nuestra gestión
- Mejorar el nivel de calidad de nuestro servicio
- Regular las expectativas de los abonados y usuarios.
- Comunicar el esfuerzo de mejora
- Fidelizar aún más a nuestros abonados y usuarios a través de los compromisos adquiridos.

## INDICADORES ECONOMICOS DEL CLUB DE CAMPO VILLA DE MADRID S.A.

	2014	2015	2016	2017	2018
Fondo de maniobra	- 6.352.986	- 4.130.268	-1.058.937	-920.938,45	-898.373,56
Ratio de liquidez general	51%	69%	89%	66,32%	65,39%
Ratio de solvencia	1,54	1,70	2,22	4,98	5,47
Ratio de endeudamiento	1,87	1,42	0,82	0,25	0,22
Margen financiero	13,22%	13,55%	14,7%	12,09%	5,04%
Rentabilidad económica (ROI)	14,31%	14,26%	16,1%	16,58%	6,46%
Margen económico	14,04%	14,51%	15,2%	12,12%	5,13%
Autofinanciación	3.554.482	3.861.371	4.181.614	3.669.585	2.526.418,57
Cobertura de gastos financieros	16,28	13,05	30,68	215,77	56,57
Calidad de la deuda	0.87	0.91	0.87	0,72	0,74
Ratio de morosidad	*	*	4,35%	2,06%	1,57%

Los indicadores financieros del Club de Campo muestran, un año más, la consolidación de los resultados positivos para la entidad desde el año 2016, los ratios más importantes muestran valores en consonancia a los obtenidos en los dos períodos anteriores, lo que nos lleva a considerar que mantenemos una evolución positiva en los resultados de los últimos ejercicios; **destacando la reducción de la deuda al mínimo de los últimos ejercicios y un incremento considerable de la solvencia de la empresa.** Respecto a la consolidación indicada, también destacar que el fondo de maniobra vuelve a mejorar respecto al período anterior, lo que supone 3 ejercicios seguidos de mejora de este indicador.



**Evolución del fondo de maniobra:**

	2014	2015	2016	2017	2018
Fondo de maniobra	-6.352.986	-4.130.268	-1.058.937	-920.938,45	-898.373,56

En el Club de Campo pese a que los precedentes son de un fondo de maniobra negativos a 31 de diciembre, esta situación se produce por el momento en el que el Club recibe la mayor parte de sus ingresos, que es a principios de enero con el cobro de la cuota de mantenimiento a los abonados. En una empresa como la nuestra se puede funcionar con un fondo de maniobra negativo, debido a la peculiaridad de cobros y pagos.

Este ejercicio se consolida la tendencia positiva, mejorando el dato en 2017, la mejora del indicador vuelve a ser fruto de la ausencia de deudas de entidades de crédito al cierre del ejercicio.

**Solvencia de la empresa:**

	2014	2015	2016	2017	2018
Ratio de liquidez general	51%	69%	89%	66,32%	65,39%

Este ratio mide el peso de la deuda o la distancia a la quiebra, es decir, el número de veces que la empresa puede hacer frente a sus deudas o pagos a corto plazo. Un ratio por debajo de 1 nos indicaría quiebra técnica. En nuestro caso la evolución del mismo es muy positiva, manteniéndonos en el entorno del 0,65.

**Reducción del endeudamiento del club de campo:**

	2014	2015	2016	2017	2018
Ratio de endeudamiento	1,87	1,42	0,82	0,25	0,22

Este indicador nos informa del desapalancamiento que la empresa ha conseguido este año, donde ha reducido el nivel de endeudamiento hasta un mínimo histórico respecto de los últimos años. Este ratio nos indica la relación entre las deudas y los recursos propios, el grado de apalancamiento mediante financiación externa que tiene la empresa. El club tiene un ratio de endeudamiento del 0,22 lo que supone que los recursos ajenos a la entidad, suponen solamente un 22 % de los propios, mejorando incluso el ratio del 2017 que había supuesto un dato extraordinariamente positivo hasta la fecha, lo que nos indica una consolidación destacada del reducido endeudamiento de la empresa en los dos últimos ejercicios.

**Rentabilidad y en la cobertura de gastos financieros:**

	2014	2015	2016	2017	2018
Rentabilidad económica (ROI)	14,31%	14,26%	16,1%	16,58%	6,46%
Cobertura de gastos financieros	16,28	13,05	30,68	215,77	56,57

La rentabilidad económica (ROI), que evalúa el beneficio generado por el activo sin contar gastos financieros, y mide las unidades monetarias ganadas operativamente por cada unidad vendida, se ha visto reducida en el año 2018. La rentabilidad del club de campo estimada para 2018 es del 6,46%, esto supone que por cada 100€ invertidos en el activo, la empresa obtendrá unos



beneficios brutos de 6,46€. Pese a ser un dato menor que en años anteriores, la naturaleza de la empresa, sin reparto de dividendos, y reinversión de beneficios, conlleva que el ratio sea aceptable.

El indicador de cobertura de gastos financieros mantiene un número muy positivo, debido, otro año más, al reducido gasto financiero que ha operado la entidad en el ejercicio 2018, el segundo mejor dato del histórico analizado. Este ratio mide la capacidad que tiene la empresa para generar beneficios que respalden las obligaciones financieras de la empresa, el número de veces que la empresa puede afrontar los gastos financieros con los beneficios de explotación obtenidos. Es recomendable que la empresa sea capaz de afrontar varias veces los gastos financieros.

Esto nos indica que la empresa puede hacer frente a sus obligaciones financieras 56 veces con sus beneficios de explotación. Hay que considerar la validez y la información que nos proporciona este ratio, pues durante el año 2018, al igual que en ejercicio 2017, los gastos financieros en los que ha incurrido la empresa han sido muy bajos.

#### Calidad de la deuda:

	2014	2015	2016	2017	2018
Calidad de la deuda	0.87	0.91	0.87	0,72	0,74

Este ratio nos indica que parte de la deuda es a corto plazo, y que parte es a largo plazo. Cuanto menor sea el valor de la calidad de la deuda la empresa tendrá menos porcentaje de deuda a corto plazo, y por lo tanto menos obligaciones de pago en un momento cercano. El valor estimado para el año 2018 es del 74%, esto quiere decir que el 72% de la deuda de la empresa es a corto, y que el 26% es a largo plazo. El valor de este ratio se ha mantenido constante en valores próximos al 90% durante los ejercicios 2014, 2015 y 2016; por tanto el dato para el año 2018, que se mantiene muy cercano a los datos del 2017, supone una posible consolidación de la calidad de la deuda de la entidad.

#### Ratio de morosidad

	2016	2017	2018
Ratio de morosidad	4,35%	2,06%	1,57%

La tasa de morosidad se define como el cociente entre el valor de los créditos dudosos y el valor de la cartera de créditos totales. El total de créditos dudosos utilizado para el cálculo recoge los dudosos que lo son por razón de morosidad, es decir, aquellos instrumentos de deuda que tienen importes vencidos con una antigüedad superior a tres meses).

El dato del Club de Campo para el año 2018 registra una importante mejora respecto al anterior ejercicio y consolida una tendencia decreciente del mismo.

#### REDUCCIÓN DEL GASTO POR PRÉSTAMOS A CORTO PLAZO DEL CLUB DE CAMPO VILLA DE MADRID

El gasto se ha reducido a "0" en el último ejercicio en función de la gestión de tesorería realizado.

GASTO ANUAL POR INTERESES EN EUROS CLUB DE CAMPO VILLA DE MADRID S.A.															
PRESTAMO	2004	2005	2006	2007	2008	2009	2010	2011	2012	2013	2014	2015	2016	2017	2018
BBVA	8.102,64 €	9.748,18 €	6.965,06 €	35.178,79 €	117.049,56 €	1.850,43 €	0,00 €	0,00 €	0,00 €	0,00 €	0,00 €	0,00 €	0,00 €	0,00 €	0,00 €
POPULAR	0,00 €	0,00 €	0,00 €	0,00 €	0,00 €	62.507,82 €	57.046,05 €	58.810,39 €	98.214,67 €	38.136,30 €	8.096,52 €	2.341,15 €	168,01 €	1.502,62 €	0,00 €
SANTANDER	0,00 €	0,00 €	0,00 €	0,00 €	0,00 €	0,00 €	0,00 €	0,00 €	0,00 €	0,00 €	0,00 €	1.633,43 €	1.200,68 €	0,00 €	0,00 €
BANKINTER	0,00 €	0,00 €	0,00 €	0,00 €	0,00 €	0,00 €	0,00 €	0,00 €	0,00 €	0,00 €	0,00 €	0,00 €	0,00 €	451,54 €	0,00 €
TOTAL	8.102,64 €	9.748,18 €	6.965,06 €	35.178,79 €	117.049,56 €	64.358,25 €	57.046,05 €	58.810,39 €	98.214,67 €	38.136,30 €	8.096,52 €	3.974,58 €	1.368,69 €	1.954,16 €	0,00 €



## F) MEMORIA DEL DEPARTAMENTO DE RECURSOS HUMANOS, ORGANIZACIÓN Y FORMACIÓN 2018 ORGANIGRAMA DEL DEPARTAMENTO

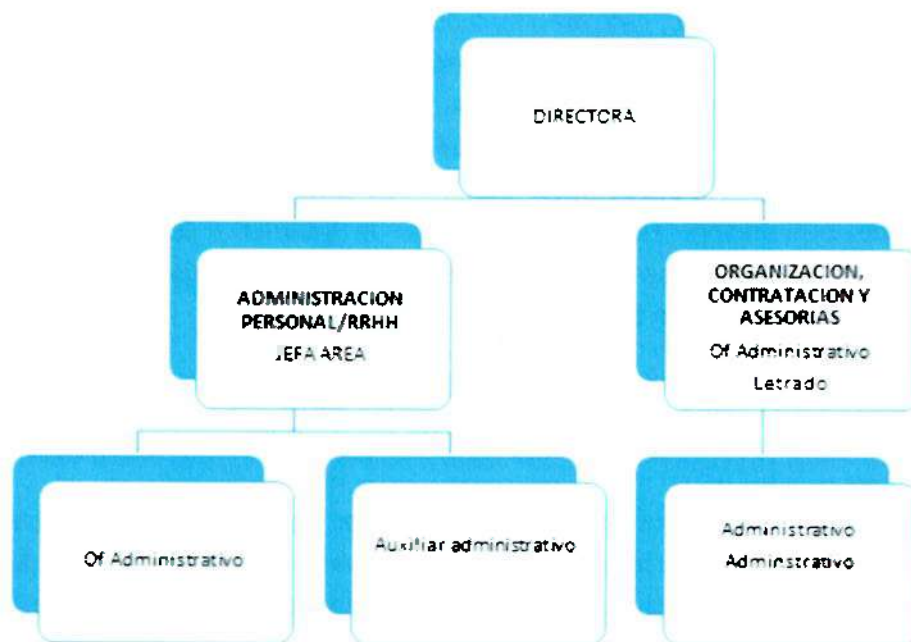

### ÁREA ADMINISTRACIÓN DE PERSONAL Y RECURSOS HUMANOS.-

A lo largo del año 2018 se han puesto en marcha los siguientes procesos y proyectos:

- Procedimiento de selección de personal a través de nuestra página web, con publicación de los puestos a cubrir y sus perfiles, tanto puestos fijos como temporales y sus resoluciones.
- Selección y contratación personal de temporada de verano. Más de 50 personas.

Empresa Mixta Club de  
Campo Villa de Madrid, S.A.  
Secretaría del Consejo de  
Administración





- Actividades formativas para el personal de CCVM, desarrolladas en el año 2018:

FORMACION AÑO 2018				
ACCION FORMATIVA	DENOMINACION FORMACION	FECHA FORMACION	NUMERO ASISTENTES	
100/001	CURSO DE TECNICO CONTABLE	enero-18	1	FORMACION BONIFICADA
101/001	CURSO DE CONTRATACION PUBLICA	enero-18	1	FORMACION BONIFICADA
102/01	CURSO DE TRIBUTACION CONTABLE	enero-18	1	FORMACION BONIFICADA
103/105 106/107	CURSOS DE INGLES 1/2/3/4	enero-18	19	FORMACION BONIFICADA
104/001	CURSO DE ADMINISTRACION DE EMPRESA	enero-18	1	FORMACION BONIFICADA
108/001	CURSO DE MECANICA	febrero-18	1	FORMACION BONIFICADA
109/001	FITOSANITARIOS NIVEL BASICO I	marzo-18	16	FORMACION BONIFICADA
109/002	FITOSANITARIOS NIVEL BASICO II	marzo-18	10	FORMACION BONIFICADA
110/001	FITOSANITARIOS NIVEL CUALIFICADO	marzo-18	16	FORMACION BONIFICADA
200/001	SEGURO EN EL AMBITO DEPORTIVO	marzo-18	1	FINANCIACION PROPIA
111/001	PROTECCION DE DATOS	marzo-18	1	FORMACION BONIFICADA
112/001	CONTROL GESTION, ESTRATEGIA E INNOVACION	mayo-18	1	FORMACION BONIFICADA
201/001	GESTION GYM FACTORY	mayo-18	1	FINANCIACION PROPIA
113/001	MANTENIMIENTO PISCINAS	junio-18	6	FORMACION BONIFICADA
114/001	AUTOMOCION UNIDADES DE MANDO	octubre-18	1	FORMACION BONIFICADA
115/001	RECICLAJE SOCORRISTAS	septiembre-18	12	FORMACION BONIFICADA
116/001	OFIMATICA BASICA 1	octubre-18	10	FORMACION BONIFICADA
116/002	OFIMATICA BASICA 2	noviembre-18	9	FORMACION BONIFICADA
117/001	CONTABILIDAD FISCAL	octubre-18	1	FORMACION BONIFICADA
118/001	PREVENCION RIESGOS LABORALES	octubre-18	1	FORMACION BONIFICADA
119/001	DIRECCION FINANCIERA Y ECONOMICA	octubre-18	1	FORMACION BONIFICADA
120/001	PLATAFORMAS ELEVADORAS 1	noviembre-18	10	FORMACION BONIFICADA
120/002	PLATAFORMAS ELEVADORAS 2	diciembre-18	10	FORMACION BONIFICADA
23			131	

- Continuación con el programa de prácticas universitarias de alumnos encuadrados en el proyecto SPORTEUCA.

Empresa Mixta Club de  
Campo Villa de Madrid, S.A.  
Secretaría del Consejo de  
Administración



- Desarrollo del segundo proyecto de prácticas formativas en jardinería específica de golf para alumnos con discapacidad psíquica en colaboración con la Dirección de Infraestructuras, Obras y Mantenimiento y la Agencia Municipal de Empleo del Ayuntamiento de Madrid.
- Gestión de nóminas y contratos, bajas y altas por I.T., jubilaciones, incidencias, acción social y gestión de plantilla de una media de 244 trabajadores.
- Sigue en funcionamiento según el vigente convenio colectivo un programa de deporte y salud de uso exclusivo de los empleados.
- Se ha finalizado el proceso participativo para realizar la cobertura de las plazas vacantes en categorías superiores resultantes de las jubilaciones y bajas por incapacidad producidas desde el año 2009. Este proceso se realiza con la participación de todos los encargados y el comité de empresa creándose una herramienta objetiva que permita promocionar a los trabajadores/as sobre la base del mérito y capacidad.
- Se ha desarrollado la fase inicial del programa CAMPO de descripción de Puestos de Trabajos y se está trabajando ya en la creación de un plan de formación integral y su implantación progresiva fruto de la anterior descripción de puestos.

Empresa Mixta Club de  
Campo Villa de Madrid, S.A.  
Secretaría del Consejo de  
Administración



**ÁREA ORGANIZACIÓN, ASESORÍA JURÍDICA Y CONTRATACIÓN  
PÚBLICA.-**

**OBRAS**

OBJETO	ADJUDICATARIO	FECHA ADJUD	IMPORTE LICITACION S/I	IMPORTE ADJUD S/I	%BAJA	IMPORTE AHORRO
OBRA DE LA RED DE RIEGO DEL HOYO 7 DEL CAMPO DE GOLF RECORRIDO AMARILLO	ISLA VERDE OBRAS Y SERVICIOS S.L.	22/03/2018	72.346,63€	71.258,69€	10,99%	1.087,94 €
OBRA PARA AMPLIACION DE LOS TEES DE LOS CAMPOS DE GOLF DEL CCVM, S.A., 1ª FASE	CONSTRUCCIONES MARIAN VICENTE S.L.	26/02/2018	235.734,10€	226.540,47€	3,90%	9.193,63 €
OBRAS DE ACONDICIONAMIENTO DE LA ZONA DE DUCHAS Y SANITARIOS DE LOS VESTUARIOS MASCULINO Y FEMENINO DE LAS PISCINAS EXTERIORES DEL CCVM, SA	CONSTRUCCIONES VACAS, SA	22/03/2018	150.854,46€	144.066,01€	4,49%	6.788,45 €
OBRAS DE REPARACION DE LOS VESTUARIOS DE LA PISCINA CLIMATIZADA	RACOSA S.A.	12/07/2018	111.738,18€	106.709,96€	4,50%	5.028,22 €
OBRA DE REMODELACION DE ACCESO AL CLUB DE CAMPO VILLA DE MADRID DESDE LA CARRETERA DE CASTILLA M-500	GESTION Y EJECUCION DE OBRA CIVIL, S.A.	25/09/2018	172.641,22€	159.257,90€	7,75%	13.383,32 €
OBRA DE SUSTITUCION DE LA CUBIERTA DE LONA DE LAS PISTAS DE TENIS	AGORASPORT, S.A.	18/07/2018	243.897,52€	182.105,00€	25,33%	61.792,52 €
OBRA DE SUSTITUCION DE LA CUBIERTA DE FIBROCEMENTO Y LA CONSTRUCCION DE LA NUEVA SALA DE FORMACION EN LOS BOXES DE LA PISTA VERDE DEL CCVM, SA	CONSTRUCCIONES VACAS, SA	17/10/2018	226.250,94€	218.332,15€	3,50%	7.918,79 €
OBRAS DE DRENAJE DE LAS PISTAS DE TENIS DE TIERRA BATIDA DEL CCVM, SA	OPCION 2005, S.A.	07/11/2018	205.343,85€	205.343,85€	0,00%	0,00 €
<b>8</b>			<b>1.418.806,90€</b>	<b>1.313.614,03€</b>	<b>7,41%</b>	<b>105.192,87 €</b>

Empresa Mixta Club de  
Campo Villa de Madrid, S.A.  
Secretaría del Consejo de  
Administración



## SUMINISTROS

OBJETO	ADJUDICATARIO	FECHA ADJUD.	IMPORTE LICITACION S/I	IMPORTE ADJUD S/I	%BAJA	IMPORTE AHORRO
SUMINISTRO DE CEREALES: CEBADA, AVENA Y SALVADO PARA LOS CABALLOS ESTABULADOS EN EL CCVM, S.A.	SAZ ANCHUELO, S.L.	11/12/2017	37.120,80€	19.365,00€	47,80%	17.755,80 €
SUMINISTRO DE ENERGIA ELECTRICA EN LAS DEPENDENCIAS E INSTALACIONES DEL CCVM, SA	AURA ENERGIA, S.L.	27/11/2017	477.819,32€	462.118,36€	3,28%	15.700,95 €
SUMINISTRO DE PRODUCTOS DE DROGUERIA PARA EL CCVM, S.A.	ALMOAL MARKETING Y PRODUCTO S.L.	06/03/2018	46.855,76€	31.131,73€	33,55%	15.724,03 €
SUMINISTRO CON INSTALACION DE LOS ELEMENTOS DE TECNOLOGIA LED DEL ALUMBRADO DE LAS PISTAS DURAS DE TENIS DEL CCVM, SA	SOCIEDAD IBERICA DE CONSTRUCCIONES ELECTRICAS S.A. (SICE)	09/04/2018	118.580,00€	73.513,42€	38,00%	45.066,58 €
SUMINISTRO DE FORRAJE: HENO, PAJA Y ALFALFA	JUPICAR, S. L.	22/12/2017	220.000,00€	220.000,00€	0,00%	0,00 €
SUMINISTRO DE MATERIAL DE FONTANERIA ESPECIFICO EN MATERIA DE RIEGO PARA EL CCVM, SA	COMPANIA BF DE COMERCIO S.A.U.	10/04/2018	314.600,00€	229.658,00€	27,00%	84.942,00 €
SUMINISTRO DE SEMILLAS NECESARIAS PARA EL CCVM, SA	SEMILLAS DALMAU, S.L.	29/03/2018	56.960,76€	45.392,02€	20,31%	11.568,74 €
SUMINISTRO DE PIENSOS PARA LA ALIMENTACION DE LOS CABALLOS ESTABULADOS EN EL CCVM, SA	SAZ ANCHUELO, S.L.	11/01/2018	226.270,00€	68.517,91€	69,71%	157.752,09 €
SUMINISTRO DE CESPED EN TEEPES NECESARIO PARA EL CCVM, SA	TAPIZ VERDE SL	27/07/2018	70.180,00€	70.180,00€	0,00%	0,00 €
SUMINISTRO DE MATERIAL DE FERRETERIA PARA EL CCVM, SA	MADRIFERR, S.L.U.	11/06/2018	121.000,00€	121.000,00€	0,00%	0,00 €
SUMINISTRO DE TROFEOS DEPORTIVOS NECESARIOS PARA EL CCVM, SA	EUROCEBRIAN S.L.	08/06/2018	133.100,00€	133.100,00€	0,00%	0,00 €
SUMINISTRO DE PRODUCTOS PARA EL TRATAMIENTO DE AGUA DE LAS PISCINAS DEL CCVM, SA	QUIMICA DEL CENTRO SAU	26/04/2018	30.250,00€	22.118,80€	26,88%	8.131,20 €
SUMINISTRO DE TONERS Y CARTUCHOS DE IMPRESORAS NECESARIOS PARA EL CCVM, SA	CLEVISA, S.L.	27/08/2018	36.300,00€	36.300,00€	0,00%	0,00 €
SUMINISTRO DE ROPA DE TRABAJO PARA EL PERSONAL DEL CCVM, SA	MADRIFERR, S.L.U.	17/07/2018	121.000,00€	89.539,99€	26,00%	31.460,01 €
SUMINISTRO, INSTALACION Y MANTENIMIENTO DE UN SISTEMA DE GESTION DE PRESENCIA PARA EL CCVM, SA	ACCES TIME S.L.	01/08/2018	27.225,00€	17.774,90€	34,71%	9.450,00 €
15			2.037.261,64€	1.639.710,13€	19,51%	397.551,40 €

Empresa Mixta Club de  
Campo Villa de Madrid, S.A.  
Secretaría del Consejo de  
Administración





## SERVICIOS

OBJETO	ADJUDICATARIO	FECHA ADJUD.	IMPORTE LICITACION S/I	IMPORTE ADJUD S/I	%BAJA	IMPORTE AHORRO
DESARROLLO DE LOS SERVICIOS DE MANTENIMIENTO INTEGRAL DE LAS INSTALACIONES DE CLIMATIZACION DEL CCVM, SA	ULLASTRES GESTION DE INSTALACIONES S.A.	28/12/2017	35.000,00€	23.867,83€	17,48%	11.132,17 €
SERVICIO DE PREVENCIÓN DE RIESGOS LABORALES EN EL CCVM, SA	GSL SERVICIOS DE PREVENCIÓN, SL	12/01/2018	7.000,00€	5.320,00€	24,00%	1.680,00 €
GESTION Y DESARROLLO DEL SERVICIO DE CONSERJERIA, CONTROL DE ACCESOS, MENSAJERIA Y OTROS DENTRO DE LAS INSTALACIONES DEL CCVM, SA	DIMOBA SERVICIOS S.L.	21/12/2017	650.763,00€	578.197,79€	11,15%	72.565,21 €
ARRENDAMIENTO DE SERVICIOS DE ASESORAMIENTO Y ASISTENCIA JURIDICA GENERAL Y EN MATERIA DE CONTRATACION PUBLICA PARA EL CCVM, SA	J&I ZURDO ABOGADOS	29/12/2017	59.000,00€	57.600,00€	2,37%	1.400,00 €
SERVICIO PARA EL ANALISIS DE LA SITUACION ACTUAL, DESCRIPCION Y VALORACION DE PUESTOS DE TRABAJO, ASI COMO UN DIAGNOSTICO DE NECESIDADES FORMATIVAS Y LA ELABORACION Y GESTION DE UN PLAN DE FORMACION PARA EL CCVM, SA	D'ALEPH INICIATIVAS Y ORGANIZACION, S.A. - Q-AUREA GROUP, S.L.	15/11/2017	158.500,00€	149.500,00€	5,00%	9.000,00 €
SERVICIOS PROFESIONALES CONSULTOR CAMPOS DE GOLF PARA EL CCVM, S.A.	ALFONSO PIÑERO SANCHEZ	22/12/2017	6.000,00€	6.000,00€	0,00%	0,00 €
SERVICIOS DE TRANSPORTE POR CARRETERA PARA LA ASISTENCIA A COMPETICIONES Y EVENTOS DE LOS EQUIPOS Y COLECTIVOS DEL CCVM, SA	ESTEBAN RIVAS, SA	05/03/2018	40.000,00€	38.800,00€	3,00%	1.200,00 €
SERVICIOS PARA LA SECRETARIA TECNICA DE TENIS, PADEL Y SQUASH	PABLO PITA MARTIN	21/02/2018	18.000,00€	14.850,00€	17,50%	7.623,00 €
SERVICIO DE GESTION, DESARROLLO Y MANTENIMIENTO INTEGRAL DE TODA LA RED, SISTEMAS Y NUEVOS DESARROLLOS INFORMATICOS EN EL CCVM, SA	INSTASOFT, S.L.	26/01/2018	580.800,00€	493.680,00€	15,00%	3.150,00 €
SERVICIOS DE SECRETARIA EN LOS CONCURSOS HIPICOS A CELEBRAR EN EL CCVM, SA	GALO GIJON FEBREL	09/01/2018	18.666,67€	16.941,12€	9,24%	1.725,55 €
SERVICIOS PROFESIONALES PARA EL DESARROLLO DEL PLAN DE SERVICIOS DE COMUNICACION EN REDES SOCIALES DEL CCVM, SA	YDRAL E-BUSINESS SOLUTIONS, S.L.	19/04/2018	17.000,00€	14.983,33€	11,86%	2.016,67 €
MANTENIMIENTO DE LOS BUNKERS Y DEL DESBROZADO DE ZONAS VERDES PUNTUALES DE LOS CAMPOS DE GOLF DEL CCVM, SA	TERRA VERDE, SERV INTEGRALES JARD Y MEDIO AMBIENTE S.L.	09/04/2018	120.000,00€	100.800,00€	16,00%	19.200,00 €
MANTENIMIENTO DEL SERVICIO DE BOMBEO Y DEL SISTEMA DE RIEGO DEL CCVM, SA	WATER PRO, S.L.	02/04/2018	9.500,00€	8.400,00€	11,57%	1.100,00 €



SERVICIO DE ASESORIA Y MANTENIMIENTO DE DOCUMENTACION Y PROCEDIMIENTOS ACTUALIZADOS EN MATERIA DE PROTECCION DE DATOS PARA EL CCVM, SA	HELAS CONSULTORES, S. L.	29/05/2018	4.500,00€	4.500,00€	0,00%	0,00 €
ASESORAMIENTO Y ASISTENCIA TECNICA COMPLETA EN MATERIA DE FISIOTERAPIA PARA LOS EQUIPOS FEMENINOS Y MASCULINOS DE HOCKEY DEL CCVM, SA	SERGIO GUTIERREZ RODRIGUEZ	12/04/2018	25.454,55€	25.454,55€	0,00%	0,00 €
SERVICIOS DE TELEFONIA MOVIL PARA EL CLUB DE CAMPO VILLA DE MADRID, S.A.	VODAFONE ESPAÑA, S.A.	27/06/2018	11.000,00€	10.740,66€	2,35%	259,34 €
SERVICIO DE MANTENIMIENTO DE LA CENTRALITA Y TELEFONIA FIJA DEL CCVM, SA	LATACAR S.L.	18/06/2018	3.500,00€	3.271,80€	6,52%	228,20 €
ARRENDAMIENTO Y MANTENIMIENTO DE LOS EQUIPOS DESFIBRILADORES DE LAS INSTALACIONES DEL CCVM, SA	NIHON KOHDEN IBERICA SL	30/07/2018	46.000,00€	9.000,00€	78,47%	37.000,00 €
SEGURO DE VIDA PARA EL PERSONAL Y DIRECTIVO DEL CCVM, SA	CAJA DE SEGUROS REUNIDOS, S.A.	18/09/2018	85.000,00€	37.137,78€	56,30%	47.862,22 €
SERVICIOS DE TRANSPORTE POR CARRETERA PARA LA ASISTENCIA A COMPETICIONES Y EVENTOS DE LOS EQUIPOS Y COLECTIVOS DEL CCVM,SA	INTERNATIONAL REGULAR BUS CASTRO, S.L.	10/09/2018	65.000,00€	65.000,00€	0,00%	0,00 €
SERVICIOS PROFESIONALES DE FOTOGRAFO PARA LOS EVENTOS DEL CCVM, SA	MIGUEL ANGEL ROS BLANCO	11/06/2018	8.000,00€	8.000,00€	0,00%	0,00 €
COORDINACION EN LOS CONCURSOS HIPICOS A CELEBRAR EN EL CCVM, SA	ANTONIO JAVIER GARCIA COTARELO	23/11/2018	36.000,00€	31.100,00€	36,10%	5.000,00 €
SERVICIOS PROFESIONALES DE VIDEOGRAFO PARA LOS EVENTOS SOCIALES Y DEPORTIVOS DEL CCVM, SA	ATM BROADCAST, S.L.	26/11/2018	54.000,00€	45.900,00€	15,00%	8.100,00 €
SERVICIOS INFORMATICOS EN EL CCVM, SA	INSTASOFT, S.L.	26/01/2018	480.000,00€	408.000,00€	15,00%	72.000,00 €
SERVICIOS DE TRANSPORTE, ALOJAMIENTO Y MANUTENCION DE EQUIPOS Y COLECTIVOS DEL CCVM, SA	VIAJES HALCON,S.A.	20/08/2018	200.000,00€	200.000,00€	0,00%	0,00 €
<b>25</b>			<b>2.738.684,22€</b>	<b>2.357.044,86€</b>	<b>13,93%</b>	<b>381.639,36 €</b>

Empresa Mixta Club de Campo Villa de Madrid, S.A.  
Secretaría del Consejo de Administración

**PRORROGAS 9:**

- Suministro material fontanería genérica



- Suministro de arena sílicea
- Servicio de Asesoramiento y Asistencia Jurídica Fiscal y Contable
- Servicio de Asesoramiento y Asistencia Jurídica Laboral y de Seguridad Social
- Servicios de Asesoramiento y Asistencia Jurídica Administrativa, Civil, Mercantil y Penal
- Arrendamiento de Servicios Médicos para los equipos de hockey
- Servicio de Edición, Diseño gráfico, maquetación, impresión y encuadernación de la revista
- Gestión y Desarrollo del Servicio de Vehículo de 1ª Intervención Sanitaria y Preventivos de Ambulancia para competiciones deportivas.
- Arrendamiento de Servicio de Delegado de Campo para competiciones de Hockey

<b>CONTRATOS MENORES: 636</b>			
<b>OBJETO</b>	<b>EMPRESA</b>	<b>IMPORTE</b>	<b>FECHA</b>
HOTEL COPA DEL REY Y LA REINA ALEVIN MASC FEM VALENCIA	GO2 SPORTS CONSULTING, S.L.	5.166,00 €	08/03/2018
HOTEL COPA DEL REY Y LA REINA ALEVIN MASC FEM VALENCIA	GO2 SPORTS CONSULTING, S.L.	2.455,00 €	09/03/2018
CAMISETAS CARRERA SOLIDARIA 2018	EQUIPAMOS, S.L.	2.839,87 €	01/03/2018
SUMINISTRO ESCARAPELAS	EQUUS, S.L.	2.250,60 €	26/01/2018
IMPRESORA EVOLIS	ACCES TIME S.L.	1.259,13 €	21/02/2018
REPARACION DE BATERIAS APC SMART 8000	STEP, S.L.	1.083,07 €	03/01/2018
CINTAS DE IMPRESION	ACCES TIME S.L.	726,00 €	16/03/2018
MAILING COMUNICADOS ABONADOS CLUB DE CAMPO	MATH PRINTER, S.L.	3.902,25 €	04/01/2018
TRANSFORMADORES, SUBSANACION DE DEFICIENCIAS	ELDU ELECTROAPLICACIONES, S. A.	5.145,98 €	10/04/2018
PUERTA OFICINA ESCUELA TENIS	BENJAMIN ANTOLIN GARCIA	1.971,38 €	04/04/2018
FLOR DE TEMPORADA	ASOCIACION LA VEGUILLA	5.378,45 €	20/04/2018
REVISION TRANSFORMADORES, SUBSANACION DE DEFICIENCIAS	ELDU, ELECTROAPLICACIONES, S. A.	5.145,98 €	10/04/2018
CERAMBIX PARA PLAGA ENCINAS DEL CCVM	SILCO, S.L.	2.555,52 €	18/04/2018
DEPOSITO HIPOCLORITO	PIMACLOR, S.L.	5.221,69 €	27/04/2018
ELECTROBOMBA PISCINA	REI MOTORES, S.L.	2.729,22 €	06/04/2018
LONA PARA EL CONCURSO DE SALTOS INTERNACIONAL (C.S.I.)	ARCO NEW LABEL, S.L.	1.642,40 €	20/04/2018
LIMPIEZA TOLDOS DEL PABELLON SOCIAL	TOLDER FDEZ CARRION, S.L.	2.872,54 €	30/04/2018
RECAMBIOS DE GOLF PROCORE 648	RIEGO VERDE S.A.	1.305,83 €	20/04/2018
DIRECCION DE OBRA Y COORDINACION DE SEGURIDAD Y SALUD DE LAS OBRAS DE APARCAMIENTO EN GOLF	GOA, S.L.	6.134,70 €	03/05/2018
RETIRADA E INSTALACION DE JUEGOS INFANTILES EN ZONA DE PISCINAS	CONALSA, S.A.	7.634,93 €	14/05/2018



ESTUDIO DE PELIGROSIDAD DE 360 ARBOLES EN EL CCVM	PAISAJES SOSTENIBLES, S.L.	13.590,72 €	21/05/2018
SUMINISTRO REPUESTOS PROMINENT PARA DOSIFICADOR DE PISCINAS	PROMINENT, S.A.	2.098,75 €	17/07/2018
GAFAS DE SOL PARA PERSONAL SOCORRISTA DEL CCVM	BRICOLAJE BRICOMAN, S.L.U.	201,10 €	18/05/2018
ESLINGAS PARA MOVER MAQUINARIA	BRICOLAJE BRICOMAN, S.L.U.	47,34 €	18/05/2018
CREMAS PROTECTORAS SOLARES	MERCADONA, S.A.	180,00 €	18/05/2018
CARROS DE GOLF PARA PABELLON SOCIAL. XT-RENTAL	DISEYMA, S.L.	2.265,12 €	18/05/2018
ALQUILER CASETAS PARA CAMPAMENTOS DE VERANO	ALQUIBALAT, S.L.	3.049,20 €	21/05/2018
10 CERRADURAS PARA TAQUILLAS DE VESTUARIO	TAQUILLAS SIM, S.L.	280,72 €	22/05/2018
CONTROL DE COLINA FELINA EN EL CCVM	ANICA	9.438,00 €	25/05/2018
FABRICACION DE PUERTA PARA EL CAMPO DE PRACTICAS DEL CCVM	TEMINSA TMI, S.L.	998,25 €	28/05/2018
ALQUILER DE BOMBAS EXTRACTORAS DE AGUA PARA GOLF	SERALFE, S.A.	87,12 €	24/05/2018
FOTOMETRO Y ELEMENTOS DE MEDICION PARA PISCINA	MILABORATORIO WEB SRL	861,21 €	24/05/2018
PANTALLAS TULIPAS PARA LA DEPENDENCIA DEL PABELLON SOCIAL	AELUZ ILUMINACION, S.L.	246,84 €	28/05/2018
REPUESTOS PARA REPARACION DE MAQUINA SEMIROUGH	RIEGO VERDE S.A.	1.996,81 €	31/05/2018
REPUESTOS PARA LA REPARACION DE UN BUGGIE JOHN DEERE	DELTACINCO LINEA VERDE, S.L.	2.428,49 €	25/05/2018
BANDAS PVC FLEXIBLE PARA CAMPO PRACTICAS	CEPLASA, S.A.	130,99 €	30/05/2018
8 ASPERSORES TORO FLX55 PARA CAMPO DE PRACTICAS	RIEGO VERDE S.A.	1.796,37 €	04/06/2018
REVISION FUENTES CANALETAS DISTRIBUIDAS EN EL CCVM	CANALETAS; S.A.	1.337,32 €	04/06/2018
REPARACION DE GATOR GOLF	DELTACINCO LINEA VERDE, S.L.	699,78 €	05/06/2018
SOPORTES PELICANO PARA VESTUARIO DE PISCINA DE VERANO	LEROY MERLIN, S.L.	64,54 €	05/06/2018
TECLADOS PARA OFICINA	MEDIA MARKT MAJADAHONDA	183,77 €	06/06/2018
AUTOMATISMO RIEGO CAMPO DE PRACTICAS	RIEGO VERDE S.A.	785,45 €	07/06/2018
ALQUILER GENERADOR PARA CHALET TENIS	AMS, S.L.	450,12 €	07/06/2018
RECAMBIO PARA MAQUINA DE SIEGA	RIEGO VERDE S.A.	339,77 €	07/06/2018
REPUESTOS PARA MAQUINA DE CORTE DE PLASMA. SOLDADURA.	GALAGAR, S.L.	161,99 €	08/06/2018
RECAMBIO PARABRISAS DE DOS VEHICULOS JOHN DEERE	DELTACINCO LINEA VERDE, S.L.	1.892,19 €	08/06/2018
ACEITE PARA MEZCLA PARA EL TALLER	JARDINERIA POZUELO, S.L.	85,52 €	08/06/2018
4 LLAVES PARA BOTIQUIN	AGUIVE, S.A.	18,90 €	08/06/2018
ACEITE MOTOR PARA TALLER	TAJADA BARRO, S.L.	569,34 €	14/06/2018
BOQUILLAS Y FUSIBLES TORO	RIEGO VERDE S.A.	479,68 €	14/06/2018
NEBULIZADORES PARA CAMPAMENTOS DE NIÑOS	LEROY MERLIN, S.L.	49,95 €	14/06/2018
FASE I MANTENIMIENTO CAMARAS VIGILANCIA	GRUPO CONTROL SEGURIDAD, S.A.	3.108,49 €	15/06/2018
VIDEO PORTERO IP SALIDA CASA DE CAMPO	GRUPO CONTROL SEGURIDAD, S.A.	3.276,08 €	05/06/2018
ANTIDESLIZANTE PARA PISCINA	SLIP FREE, S.L.	440,00 €	18/06/2018





MODIFICACION PROYECTO PARKING	GOA, S.L.	968,00 €	19/06/2018
CRISTAL PARA PISTA DE PADEL	BENJAMIN ANTOLIN GARCIA	2.200,06 €	19/06/2018
MATERIAL PARA REPARAR JUEGOS INFANTILES	CONALSA, S.A.	139,15 €	13/06/2018
SERVICIO DE ALERTA METEOROLOGICA	AQUATEC PROY SECTOR AGUA, S.A.	1.167,65 €	22/06/2018
TARIMA PARA DESPACHO DE GERENCIA	PARQUETRES, S.A.	3.425,51 €	02/06/2018
ASISTENCIA TEC Y ASESORAM DE DIRECCION DE OBRA DE LA ZONA DE JUEGO CORTO Y PUTTING GREEN.	ALFONSO PIÑERO SANCHEZ	1.452,00 €	11/06/2018
SUMINISTRO E INSTALACION DE VIDRIO Y LUNA TEMPLADA EN EL BAR DE PADEL	BENJAMIN ANTOLIN GARCIA	692,08 €	29/06/2018
REPUESTOS PARA BUGGIE Y DESBROZADORA	DELTACINCO LINEA VERDE, S.L.	161,33 €	19/06/2018
JUEGO DE GALLARDETES PARA PICINA	MOYPE SPORT, S.A.	87,83 €	29/06/2018
TALADRO MACIZO Y ACCESORIOS	RIEGO VERDE S.A.	1.656,27 €	29/06/2018
ADQUISICION DE SEGADORA	RIEGO VERDE S.A.	998,03 €	15/06/2018
PROGRAMADOR DC 2 EST LORA SOLEM Y DCI	RIEGO VERDE S.A.	998,03 €	19/06/2018
LIMPIEZA LONA CUBIERT DE TENIS	TOLDER FDEZ CARRION, S.L	2.904,00 €	03/05/2018
REPUESTOS PARA LA MAQUINA ROLLER GOLF	DELTACINCO LINEA VERDE, S.L.	1.527,29 €	05/05/2018
FABRICACION E INSTALACION DE 8 CARTELES	ARCO NEW LABEL, S.L.	202,07 €	07/05/2018
SATELITE 64 ESTACIONES Y ASPERSORES	RIEGO VERDE S.A.	11.302,95 €	03/05/2018
ALQUILER CASETAS	SOLUC INMEDIATAS AVANZA, S.L.	1.427,80 €	28/05/2018
PUERTA PEATONAL Y TRAMES	CERRAJERIA BRUSE, S.L.	3.915,56 €	31/05/2018
COPIA DE LLAVES PABELLON MULTIUSOS	FERRETERIA BLAZQUEZ	8,00 €	21/05/2018
64 COHETES PARA CAMPO DE GOLF	HIPERCOHETE LAS ROZAS	90,00 €	21/05/2018
COMPRA DE TONER Y CARTUCHOS PARA IMPRESORAS	PRINK MARQUES DE URQUIDO	1.061,38 €	24/05/2018
SEPARADOR DE MESAS PARA ESCRITORIO	DISEÑO DE OFIC OFFICE DECO, S.L.	70,18 €	30/05/2018
PRODUCCION, MONTAJE Y DESMONTAJE DE LONA	EMPHASIS PUBLICIDAD, S.L.	387,20 €	18/05/2018
DIGITALIZACION DE IMAGENES E ILUSTRACIONES DEL VIDEO PLAN ESTRATEGICO	BLANCA TULLEUDA MARTINEZ	1.125,30 €	10/06/2018
TONER PARA IMPRESORAS	PRINK MARQUES DE URQUIJO	549,41 €	25/06/2018
DOS TECLADOS PARA ORDENADOR	MEDIA MARKT MAJADAHONDA	183,77 €	06/06/2018
VIAJE DIVISION HONOR MASCULINA B BARCELONA	RENFE VIAJEROS, S.A.	1.235,75 €	03/05/2018
VIAJE VUELTA DIVISION DE HONOR MASCULINO B BARCELONA	RENFE VIAJEROS, S.A.	1.235,75 €	03/05/2018
VIAJE IDA DIVISION HONOR MASCULINA A BARCELONA	RENFE VIAJEROS, S.A.	1.381,11 €	03/05/2018
VIAJE VUELTA DIV HONOR MASC BARNA	RENFE VIAJEROS, S.A.	1.453,80 €	03/05/2018
VIAJE IDA DIV HONOR FEM BARNA	RENFE VIAJEROS, S.A.	1.308,40 €	03/05/2018
VIAJE VUELTA DIV HONOR FEM BARNA	RENFE VIAJEROS, S.A.	1.362,96 €	03/05/2018
VIAJE VUELTA DIV HONOR FEM	RENFE VIAJEROS, S.A.	1.381,11 €	04/05/2018



BARNA			
VIAJE VUELTA EQUIPO DIV HONOR FEM BARCELONA	RENFE VIAJEROS, S.A.	1.381,11 €	04/05/2018
HOTEL CAMPEONATO DE ESPAÑA MASCULINO FEMENINO TERRASA	GLOBAL INT HOTEL BUSINESS	5.179,68 €	21/05/2018
CANON DEL TORNEO DEL CCCVM 6 Y 7 DE OCTUBRE DE 2018	ASOC ESPAÑOLA DE BRIDGE	100,00 €	13/05/2018
CTO ESPAÑA INF FEM SALA MARINA DOOR 3 AL 6 DE MAYO 18	GO2 SPORTS CONSULTING, S.L.	2.940,00 €	06/05/2018
HOTEL CAMPEONATO DE ESPAÑA PADEL ABSOLUTO FEM MALAGA	SANCHEZ BECERRA HERMANOS, S.L.	783,00 €	29/05/2018
HOTEL FINAL FOUR PARA DIRECTOR DE DEPORTES	GADABE PARK HOTEL, S.L.	249,44 €	29/05/2018
5 BOBINAS DE GAS PARA HOCKEY	FRANCOBORDO, S.L.	43,36 €	30/05/2018
HOTEL CAMPEONATO DE ESPAÑA JUVENIL MASC FEM EN TERRASA	GLOBAL INT HOTEL BUSINESS	8.503,61 €	29/05/2018
HOTEL TERRASA EQUIPO DIVISION DE HONOR MASCULINO	GLOBAL INT HOTEL BUSINESS	669,30 €	04/05/2018
HOTEL SABADELL EQUIPO DIVISION FEMENINO	MIKADO, S.L.	1.086,80 €	09/05/2018
HOTEL BARCELONA EQUIPO DIVISION HONOR MASCULINO	NH HOTELES ESPAÑA SA	1.010,90 €	18/04/2018
HOTEL BARCELONA EQUIPO DIVISION HONOR FEMENINO	NH HOTELES ESPAÑA SA	1.397,06 €	02/05/2018
HOTEL CAMPEONATO DE ESPAÑA VETERANOS + 45 POR EQUIPOS	VIAJES HELICE, S.L.	463,80 €	03/05/2018
BILLETES AVION MADRID LONDRES MADRID EQ DIV HONOR FEM	VIAJES HELICE, S.L.	5.515,64 €	13/05/2018
PRODUCCION DOS REPORTAJES ACTIVIDADES CCVM Y EMISION EN MADRID SE MUEVE	EGC EQ GESTION CULTURAL, S.A.	2.420,00 €	18/06/2018
CAMPEONATO DE ESPAÑA CADETE MASCULINO HOKEY VALENCIA	VIAJES HELICE, S.L.	2.396,00 €	08/05/2018
BILLETES DE AVION MADRID-LONDRES Y REGRESO EQUIPO DIVISION HONOR FEMENINO	VIAJES HELICE, S.L.	5.515,64 €	13/05/2018
BILLETES DE AVION CAMPEONATO DE ESPAÑA DE TENIS DE VETERANAS	VIAJES HELICE, S.L.	2.649,43 €	03/05/2018
HOTEL CAMPEONATO DE ESPAÑA VETERANAS	VIAJES HELICE, S.L.	420,00 €	16/05/2018
BILLETE CAMPEONATO ESPAÑA VETERANOS + 45 POR EQUIPOS	VIAJES HELICE, S.L.	81,80 €	17/05/2018
HOTEL PARA EL CONCURSO DE SALTOS INTERNACIONAL	VIAJES HELICE, S.L.	4.177,65 €	13/05/2018
MATERIAL DEPORTIVO HOCKEY	JAL HOCKEY SPORT LIFE, S.L.	250,00 €	05/05/2018
TROFEOS COMPETICION NATACION FIN TEMPORADA JUNIO 2018	TROFEOS BALBINO, S.L.	1.298,44 €	15/05/2018
PLACAS HOMENAJE 10 ANIVERSARIO GIMNASIO	TROFEOS BALBINO, S.L.	198,21 €	20/05/2018
10 CAJONES BOLAS TENIS PARA VENTA	ALPHA TENNIS, S.L.U.	785,46 €	18/06/2018
HINCHABLES V CARRERA SOLIDARIA	ALPHA TENNIS, S.L.U.	471,90 €	30/05/2018
ALQUILER VEHICULO	ALPHA TENNIS, S.L.U.	471,90 €	03/05/2018
SERVICIO DE CRONOMETRAJE CON CHIP DESECHABLE EN DORSAL DE LA V CARRERA SOLIDARIA	FOREVENT SERV ORGANIZAT, S.L.	1.455,63 €	30/05/2018
SERIGRAFIA CAMISETAS V CARRERA SOLIDARIA	MP SECOES, S.L.	894,96 €	30/05/2018
SERVICIO SERIGRAFIA CAMISETAS HOCKEY	RAFAEL SANTA CRUZ GARCIA MATA	204,49 €	28/05/2018
MANTILLAS PONY BLANCAS LOGO CLUB DE CAMPO	THIPYCAN MADRID, S.L.	148,00 €	03/06/2018



**CLUB DE CAMPO VILLA DE MADRID, S.A.**

**Informe de gestión  
31 de diciembre de 2018**



**Empresa Mixta Club de  
Campo Villa de Madrid, S.A.  
Secretaría del Consejo de  
Administración**

ALQUILER EQUIPO NORMATEC PRO	LUNA SOLUTIONS, S.L.	181,50 €	28/05/2018
HOTEL DELEGADO HOCKEY PARA FINAL FOUR	NH HOTELES ESPAÑA SA	151,72 €	28/05/2018
HOTEL FINAL FOUR EQUIPOS DIVISION DE HONOR MASCULINO Y FEMENINO	NH HOTELES ESPAÑA SA	7.546,33 €	28/05/2018
ALQUILER FURGONETA PARA CAMPEONATO DE ESPAÑA DE VETERANAS DE PADEL 31/07/2018	JUAN GUERRERO FERNANDEZ	352,11 €	27/05/2018
BILLETE DE AVION PARA CONCURSO DE SALTO INTERNACIONAL **	VIAJES HELICE, S.L.	224,10 €	13/05/2018
BILLETES DE AVION EQUIPO DIVISION HONOR FEMENINO A LAS PALMAS	VIAJES HELICE, S.L.	3.688,29 €	11/04/2018
LIMPIEZA FUNDAS DE SOFAS	TINTORERIA POZUELO	71,29 €	06/07/2018
CORTA CESPED JOHN DEERE MODELO JX90CB	DELTACINCO LINEA VERDE, S.L.	1.674,40 €	24/07/2018
ARENA DE SILICE Y GEOTEXTIL PARA LA RENOVACION DEL SUELO	IQ FOOTING S.L.U.	7.289,40 €	24/07/2018
2 RACK SUSTITUIR AVERIADOS	TECOEM, S.L.	1.468,94 €	24/07/2018
UPS PARA RACK	TECOEM, S.L.	2.233,06 €	24/07/2018
4 ASPERSORES TORO	RIEGO VERDE S.A.	174,58 €	24/07/2018
500 MTS CABLE PARA SISTEMA DE COMUNICACION DE PROGRAMADORES	RIEGO VERDE S.A.	174,58 €	24/04/2018
ASPERSORES TORO	RIEGO VERDE S.A.	7.191,97 €	26/07/2018
RECAMBIOS ASPERSOR TORO	RIEGO VERDE S.A.	59,51 €	27/07/2018
REPUESTOS BOMBA PISCINA	REI MOTORES, S.L.	421,93 €	27/07/2018
REPUESTOS MAQUINARIA TALLER TORO	RIEGO VERDE S.A.	2.877,67 €	27/07/2018
SUMINISTRO VALVULA DE TRES VIAS PARA AGUA CALIENTE	ULLASTRES GEST INSTALAC. S.A.	253,52 €	27/07/2018
LOCUCION SPEAKER V CARRERA SOLIDARIA	FRANCISCO J. LAZARO SERRANO	181,50 €	01/06/2018
SUMINISTRO DE 4 BANDERAS PARA MASTILES	ANABEL COLMENERO	399,30 €	30/07/2018
ELECTRICIDAD EN BOXES PORTATILES HIPICA	COMELUX S. L.	8.568,98 €	24/07/2018
LONA LATERAL PARA LA PISTA DE TENIS NUM 19	S. MOÑITA PULIDO, S.A.	12.100,00 €	24/07/2018
SUSTITUCION MOTOR DE UN TOLDO	TOLDER FERNANDEZ CARRION, S.L.	723,58 €	05/10/2018
SUSTITUCION EXTRACTOR VESTUARIO MASCULINO PICADERO CUBIERTO	ULLASTRES GEST INSTALAC. S.A.	451,18 €	05/10/2018
REPARACION DE LONA DE FONDO PISTA CUBIERTA TENIS DE CHAPA	TOLDER FERNANDEZ CARRION, S.L.	1.932,37 €	27/07/2018
SUMINISTRO DE UN SAI POWERTRONIX PARA RACK	TECOEM, S.L.	1.468,94 €	07/07/2018
VIDEO PLAN ESTRATEGICO ANIMADO	BLANCA TULLEUDA MARTINEZ	1.137,40 €	06/07/2018
ADQUISICION DE DOS IMEPRSORAS HP ENVY 5030 M2U92B	INSTASOFT, S.L.	211,63 €	30/07/2018
HOTEL CAMPEONATO DE ESPAÑA VETERANOS +65 POR EQUIPOS	VIAJES HELICE, S.L.	645,00 €	12/07/2018
ALQUILER DE COCHE DHF LONDRES	VIAJES HELICE, S.L.	330,27 €	30/07/2018
INFORME DE EXENCION DE ESTABILIDAD FUEGO	DEVECEM, S.L.	968,00 €	10/08/2018
INSPECCION HOMOLOGACION PERIODICA CARPA CCVM	DEVECEM, S.L.	968,00 €	10/08/2018
CRISTALES PARA COCINA TENIS	GLAS PROAL SISTEMAS, S.L.	707,85 €	10/08/2018
BRAZO ELEVADOR JARDINERIA	DELTACINCO LINEA	632,58 €	14/08/2018





	VERDE, S.L.		
ARRANCADOR LENTO SISTEMA BOMBEO	LUJISA, S.A.	992,20 €	28/08/2018
REPARACION LIMPIAFONDOS PISCINA	BLAUTEC, S.L.	381,10 €	25/08/2018
ACEITE MOTOR	TAJADA BARRO, S.L.	569,34 €	24/08/2018
REPARACION GATOR	DELTACINCO LINEA VERDE, S.L.	810,97 €	23/08/2018
ACEITE HIDRAULICO	TAJADA BARRO, S.L.	566,66 €	28/10/2018
BOMBA PARA POZO RIO	GRUNDFOS ESPAÑA, S.A.	4.517,41 €	29/08/2018
CRISTALES COCINA TENIS	CRISTAL. HERM REVERENDO, S.L.	536,30 €	13/08/2018
REPUESTOS REPARACION ROLLER TRU TURF	DELTACINCO LINEA VERDE, S.L.	426,30 €	31/08/2018
INSPECCION RED BAJA TENSION	EMF ING Y URBANISMO, S.L.	15.134,68 €	02/08/2018
SUMINISTRO E INST LINEA DE FIBRA OPTICA EN DEPOSITO GOLF	INFRACOM, S.L.	1.331,00 €	07/08/2018
SEÑALIZACION HORIZONTAL VERTICAL PARKING VEST PISC VERANO	API MOVILIDAD, S.A.	2.138,13 €	30/08/2018
PROCESO CALCULO ATRASOS CONVENIO 2018	CPI SOLUCIONES, S.L.L.	1.210,00 €	20/08/2018
SUMINISTRO PORTERIAS HOCKEY	PROELIUM SPORT&EQUIPMENT S.L.	16.983,56 €	15/01/2018
REPARACION CAMPO DE HOCKEY NUM. 1	OBRAS PAVIM. ESPECIALES, S.A.	14.377,46 €	03/01/2018
APAREJADOR SALA FORMACION PISTA VERDE	VIRGINIA LAINEZ JIMENEZ	4.099,48 €	08/01/2018
PERFILES DE GOMA PARA PISCINA	A. FORNILLOS, S.L.	2.260,57 €	23/01/2018
SUMINISTRO RODAMIENTOS GOLF	RODABAU, S.L.	1.386,50 €	14/01/2018
REPARACION CLIMATIZACION GIMNASIO	ULLASTRES GEST INSTALAC. S.A.	1.235,71 €	26/01/2018
SUMINISTRO ESPEJO PISCINA	BENJAMIN ANTOLIN GARCIA	578,57 €	22/01/2018
CABLEADO CAMPOS DE GOLF	LUJISA, S.A.	837,32 €	29/01/2018
CARTELES DE ACCESO	ARCO NEW LABEL, S.L.	526,35 €	10/01/2018
EMPALME MANGUERAS TELEFONICA	INFRACOM, S.L.	854,87 €	15/01/2018
REVISION GENERADORES	SDMO SERVICE, S.L.	672,22 €	07/01/2018
REPARACION AC GIMNASIO	ULLASTRES GEST INSTALAC. S.A.	580,12 €	19/01/2018
OBRA REPARACION TEJADO VESTUARIO PERSONAL TENIS	INMASUR, S.L.	49.883,53 €	16/01/2018
REPUESTOS MAQUINARIA	ITT BOBCAT OF, S.L.	550,79 €	10/01/2018
ESTERA CAMPO DE PRACTICAS	DISEYMA, S.L.	5.759,60 €	14/02/2018
PROYECTO PARKING GOLF	GOA, S.L.	4.099,48 €	09/02/2018
REPUESTOS PARA MAQUINA AFILAR CUCHILLAS DE GOLF	DELTACINCO LINEA VERDE, S.L.	101,16 €	20/02/2018
CAMION CESTA PARA GOLF	SERALFE, S.A.	2.104,00 €	05/02/2018
SUMINISTRO DE ARBOLES	VIVEROS ANGEL, S.L.	18.133,06 €	20/02/2018
CUADRO TRANSFORMADOR CUADRAS	TRADELECTRIC 2000, S.L.	18.359,81 €	09/02/2018
REPARACION MAQUINA DE SIEGA	RIEGO VERDE S.A.	132,08 €	09/02/2018
CHAPA ALUMINIO TAPA ARQUETA	TEMINSA TMI, S.L.	125,51 €	07/02/2018
PRODUCTO ANTIPOLV ENVIROKLEEN	BROKEL CONSTRUCTION PROD., S.L.	13.274,18 €	15/02/2018



**CLUB DE CAMPO VILLA DE MADRID, S.A.****Informe de gestión  
31 de diciembre de 2018**

SUMINISTRO PAPELERAS	CONALSA S.A.	16.880,82 €	06/02/2018
TOLDOS TRIBUNA JURADO	TOLDOS PASTOR, S.L.	2.679,59 €	09/02/2018
BIDON ACEITE PARA MAQUINARIA	TAJADA BARRO, S.L.	211,04 €	09/02/2018
RECAMBIO PARA ZANJADORA	RIEGOS PROGRAMADOS, S.L.	313,68 €	27/02/2018
BARRAS DE SALTO PARA LA HIPICA	MADERAS RADO, S.A.	381,15 €	19/02/2018
REPARACION TRANSMISOR TRACTOR JARDINERIA	ANTICARDAN, S.A.	343,35 €	26/02/2018
RECAMBIO MAQUINA EZGO	GREEN MOVERS, S.L.	355,11 €	06/02/2018
VARIADOR BOMBEO GOLF	WATER PRO, S.L.	5.901,05 €	19/02/2018
QUIMICOS ESPECIFICOS TALLER	PROLUTEC, S.A.	994,62 €	07/02/2018
REPUESTOS KUBOTA	AGRICOLA MANZANO, S.L.	1.034,80 €	28/02/2018
RUEDA COMPLETA PARA RECOGE BOLAS C.P.	GRUPO COBSA, S.L.	399,54 €	07/02/2018
MATERIAL RIEGO Y MOBILIARIO GOLF	RIEGO VERDE S.A.	7.121,87 €	12/02/2018
BOMBAS RIO	GRUNDFOS ESPAÑA, S.A.	2.507,12 €	06/02/2018
SECADORES	ALEJANDRO RODRIGUEZ R.	559,02 €	16/02/2018
INST. MOTOR EXTRACCION BAR DE CUADRAS	MAINLA, S.A.	955,90 €	20/02/2018
PLACAS POLICARBONATO CRISTAL BUGGIES	MICAPLAST, S.L.	907,50 €	07/02/2018
REPUESTOS REPARACION Y MANTENIMIENTO VEHICULOS	AGRICOLA MANZANO, S.L.	747,10 €	06/02/2018
CRISTAL VESTUARIO GOLF	BENJAMIN ANTOLIN GARCIA	175,75 €	06/02/2018
SUMINISTRO Y MONTAJE DE PORTA FUSIBLE EN CT POZO	ELDU, ELECTROAPLICACIONES, S. A.	1.276,85 €	05/02/2018
SUMINISTRO E INSTALACION PUERTA PAB.MULTIUSOS	BENJAMIN ANTOLIN GARCIA	239,86 €	06/02/2018
MATERIAL LIMPIEZA ESPECIFICO DE TALLER	WURTH ESPAÑA, S.A.	660,18 €	28/02/2018
SILLAS PARA SOCORRISTAS	ACAR3 EQUIPAMIENTO, S.L.	544,50 €	06/02/2018
REPUESTOS VERTIDRAIN GOLF Y TRACTOR JOHN DEERE	DELTACINCO LINEA VERDE, S.L.	552,99 €	06/02/2018
BANCOS PARA PADEL	FUNDICION DUCTIL BENITO: S.L.	3.498,96 €	23/02/2018
REPARACION MOTORES PISCINA	REI MOTORES, S.L.	1.083,16 €	02/02/2018
REPARACION TOLDO TIENDA GOLF	TOLDER FERNANDEZ CARRION S.L	556,60 €	28/02/2018
SUBSANACION EQUIPOS PCI	ABTEX, S.A.	4.182,91 €	21/03/2018
POSTES PISCINA	TEMINSA TMI, S.L.	653,40 €	20/02/2018
LIMPIEZA CAMPOS HOCKEY	PROELIUM SPORT&EQUIPMENT S.L.	13.781,90 €	08/03/2018
AFILADOR DE VASOS	EVERGREEN, S.L.	750,88 €	07/02/2018
RECAMBIO PARA ROLLER GOLF	DELTACINCO LINEA VERDE, S.L.	1.948,98 €	06/02/2018
COLOCACION SUELO ENTRADA VESTUARIO GOLF	VH IDEAS	520,30 €	15/02/2018
REPARACION PARKING HOCKEY	CONSTRUC MARIAN VICENTE S.L.	8.833,00 €	06/02/2018
IMPERMEABILIZACION SALA MAQUINAS PISCINA	INMASUR, S.L.	40.671,43 €	20/02/2018
REALIZACION MDT Y CURVADO DE IMT	OT APLICADA	907,50 €	15/03/2018



NEUMATICOS PARA BOBCAT	ITT BOBCAT	726,00 €	27/03/2018
BOMBA PARA PISCINA VERANO	ULLASTRES GEST INSTALAC, S.A.	941,79 €	20/03/2018
INSTALACION SPLIT ESCUELA PADEL	ULLASTRES GEST INSTALAC, S.A.	994,62 €	21/03/2018
CABLE PARA REPARACIONES GOLF	LUJISA, S.A.	860,31 €	28/03/2018
BOLAS DE GOLF PARA CAMPO DE PRACTICAS	CLEVELAND GOLF SRIXON, S.L.	10.164,00 €	05/03/2018
CUBIERTA TENIS PISTAS 24 Y 25	IMPER 100, S.L.	36.314,21 €	09/03/2018
CAMBIO FILTROS PISCINA	RUTHERFORD ESPAÑOLA S.A.	17.910,04 €	09/03/2018
DRENAJE PADEL CUBIERTO	ASFALTOS Y PAVIMENTOS, S.A.	46.271,85 €	19/03/2018
MATERIAL ILUMINACION CAMPO PRACTICAS NUM. 2	LUJISA, S.A.	1.121,59 €	20/03/2018
MADERAS PARA BARRAS DE HIPICA	MADERAS RADO	2.954,67 €	16/03/2018
DRENAJE CAMPO PRACTICAS 2	INMASUR, S.L.	8.353,26 €	19/03/2018
PERSIANAS OFICINA DEPORTES	PERSIANAS CRUZ, S.L.	2.055,90 €	26/03/2018
PROYECTO CAMINOS TENIS	DELFO	2.363,13 €	02/03/2018
RAMPA PICADERO CUBIERTO	LUPA IBERICA SA	5.107,41 €	21/03/2018
RECAMBIO PARA CUMPLIR NORMATIVA COLUMPIOS	CONALSA S.A.	1.366,08 €	12/03/2018
TABLEROS PARA BOXES	MADERAS LUMITA, S.L.	14.762,00 €	16/03/2018
ASIENTOS PARA VEHICULOS GATOR	DELTACINCO LINEA VERDE, S.L.	1.362,87 €	27/03/2018
MINIPINCHOS PARA GOLF	DELTACINCO LINEA VERDE, S.L.	5.367,63 €	20/03/2018
RECAMBIO FUMIGADORA 5800 GOLF	RIEGO VERDE S.A.	208,88 €	27/03/2018
SUMINISTRO E INSTALACION CRISTAL PARA TIRO	BENJAMIN ANTOLIN GARCIA	228,94 €	23/03/2018
SUMINISTRO VASO EXPANSION PARA CALDERA	ULLASTRES GEST INSTALAC, S.A.	242,06 €	16/03/2018
RECAMBIO PARA SEGADORA TORO EN HIPICA	RIEGO VERDE S.A.	274,17 €	09/03/2018
CABEZALES PARA MOTOQUADAÑA	JARDINERIA POZUELO, S.L.	267,28 €	27/03/2018
RECAMBIO PILONA PARA HOCKEY	FUNDICIO DUCTIL BENITO, S.L.	312,87 €	16/03/2018
CEPILLO LIMPIAPIES	INSAUSTI HERMANAS., S.L.	447,70 €	09/03/2018
ADENDA AL PLAN DE AUTOPROTECCION	ILUNION, S.A.	565,09 €	22/03/2018
CUCHILLA PARA CEPILLADORA DE CARPINTERIA	HERMADI, S.L.	685,66 €	06/03/2018
RECAMBIO PIEZAS COLUMPIOS ADAPTACION NORMATIVA	CONALSA S.A.	626,78 €	06/03/2018
RECAMBIO MAQUINA RECOGEBOLAS	AGRONIMER, S.L.	777,55 €	02/03/2018
SUMINISTRO COLUMNA Y LUMINARIA	ETRALUX, S. A.	707,74 €	13/03/2018
SILLAS PERSONAL DEPORTES Y PUERTA PRINCIPAL	MOBILIAR, SL	626,78 €	09/03/2018
TALADRO HUECO PINCHADORA DE GOLF	RIEGO VERDE S.A.	777,30 €	13/03/2018
FUNDA BUGGIES	GREEN MOVERS, S.L.	941,79 €	13/03/2018
LEVANTAMIENTO TOPOGRAFICO ZONA CAMPO GOLF	OT APLICADA	756,25 €	23/02/2018
REDACCION DEL LIBRO EDIFICIO DE OBRA	SANDRA RODRIGUEZ	834,90 €	02/02/2018
PLACAS POLICARBONATO CRISTAL BUGGIES	MICAPLAST, S.L.	907,50 €	07/02/2018



**CLUB DE CAMPO VILLA DE MADRID, S.A.**  
**Informe de gestión**  
**31 de diciembre de 2018**



Empresa Mixta Club de  
 Campo Villa de Madrid, S.A.  
 Secretaría del Consejo de  
 Administración

PAVIMENTO PISTA VERDE	IMPER 100, S.L.	16.944,74 €	06/02/2018
RECAMBIO PARA AMAZON GOLF	DELTACINCO LINEA VERDE, S.L.	939,75 €	27/03/2018
COLOCACION BREZO	ARTIBREZO, S.L.	1.200,56 €	09/03/2018
COORDINACION Y SALUD	VIRGINIA LAINEZ JIMENEZ	423,50 €	13/03/2018
SUMINISTRO E INSTALACION CARTEL SALIDA DE CAMPO	ARCO NEW LABEL, S.L.	233,53 €	16/03/2018
CONFERENCIA MUJER Y DEPORTE	ELIDA ALFARO GANDARILLAS	1.450,00 €	02/01/2018
CONFERENCIA MUJER Y DEPORTE	BENILDE VAZQUEZ GOMEZ	1.450,00 €	02/01/2018
VIAJE CAMPEONATO DE ESPAÑA SALA JUVENIL MSC VALENCIA	AUTOCARES SANCHEZ TURICAR, S.A.	1.287,77 €	20/01/2018
VIAJE VUELTA CAMPEONATO DE ESPAÑA SALA I DVISION FEMENINO BARCELONA	RENFE VIAJEROS, S.A.	1.090,35 €	04/02/2018
VIAJE IDA CAMPEONATO DE ESPAÑA SALA DHF BARCELONA	RENFE VIAJEROS, S.A.	1.486,80 €	01/02/2018
VIAJE VUELTA CAMPEONATO ESPAÑA SALA DHF BARCELONA	RENFE VIAJEROS, S.A.	1.260,00 €	04/02/2018
VIAJE IDA TOP HOCKEY DHM BARCELONA	RENFE VIAJEROS, S.A.	1.235,75 €	15/02/2018
VIAJE VUELTA TOP HOECKY DHM BARCELONA	RENFE VIAJEROS, S.A.	1.404,21 €	18/02/2018
VIAJE IDA TOP HOCKEY DHF BARCELONA	RENFE VIAJEROS, S.A.	1.235,75 €	15/02/2018
VIAJE VUELTA TOP HOCKEY DHF BARCELONA	RENFE VIAJEROS, S.A.	1.404,21 €	18/02/2018
VIAJE IDA DHM CLUB EGARA - CCVM	RENFE VIAJEROS, S.A.	1.381,11 €	24/02/2018
VIAJE VUELTA DHM CLUB EGARTA-CCVM	RENFE VIAJEROS, S.A.	1.381,11 €	25/02/2018
HOTEL CENTRO ESPAÑA JUVENIL MASCULINO - ORENSE	VIAJES HELICE, S.L.	2.295,00 €	16/02/2018
CUELGA MANTAS PARA HIPICA	LUPA IBERICA SA	1.467,97 €	07/03/2018
VIAJE VUELTA COPA DEL REY Y LA REINA DHF Y DHM	VIAJES HELICE, S.L.	1.937,50 €	28/02/2018
VIAJE IDA PRIMERA DIV FEMENINO BARCELONA	RENFE VIAJEROS, S.A.	1.308,40 €	09/03/2018
HOTEL PRIMERA DIV FEM BARCELONA	NH HOTELES ESPAÑA SA	1.284,53 €	17/03/2018
HOTEL CENTRO ESPAÑA JUVENIL FEMENINO - TERRASSA	GLOBAL IN HOTEL BUSINESS	2.694,00 €	08/02/2018
VIAJE CENTRO ESPAÑA JUVENIL FEMENINO TERRASA	RUIZ MOV Y TRANSPORTE, S.L.	2.046,00 €	08/02/2018
VIAJE CENTRO ESPAÑA JUVENIL MASCULINO - ORENSE	AUTOCARES SANCHEZ TURICAR, S.A.	1.783,21 €	08/02/2018
HOTEL TOP HOCKEY DHM Y DHF - BARCELONA	GRUPO HOTELES PLAYA, S.A.	4.894,69 €	15/02/2018
VIAJE VUELTA PRIMERA DIVISION FEMENINO BARCELONA	RENFE VIAJEROS, S.A.	1.308,40 €	09/03/2018
VIAJE IDA DHM B PREDALBES BARCELONA - CCVM	RENFE VIAJEROS, S.A.	1.308,40 €	17/03/2018
VIAJE VUELTA DHM B PREDALBES BARCELONA - CCVM	RENFE VIAJEROS, S.A.	1.308,40 €	09/03/2018
RECAMBIO KUBOTA	AGRICOLA MANZANO, S.L.	1.870,07 €	20/04/2018
RECAMBIO GOLF	RIEGO VERDE S.A.	3.478,79 €	20/04/2018
RODAMIENTOS PARA TALLER	RODABAU, S.L.	121,00 €	18/04/2018
RECAMBIO SEGADORA TORO	RIEGO VERDE S.A.	194,75 €	23/04/2018
SUMINISTRO DE ELEMENTOS PARA MARCAJE DE SALTO DE HIPICA -	LUPA IBERICA SA	269,83 €	11/04/2018





PLASTILINA-			
SUMINISTRO VASO DE EXPANSION PARA PISCINA	ULLASTRES GEST INSTALAC. S.A.	209,73 €	11/04/2018
SUMINISTRO DE UNA FUNDA PARA BUGGIE	GREEN MOVERS, S.L.	236,52 €	13/04/2018
SUMINISTRO DE REGULADOR PH PARA PISCINA	QUIMICA DEL CENTRO SAU	261,36 €	03/04/2018
SERVICIO DE ANALISIS DEL SUELO DE LAS PISTAS DE TENIS	CEYGE, S.L.	288,22 €	05/04/2018
SUMINISTRO DE DIEZ BANDERAS	ANABEL COLMENERO	261,60 €	10/04/2018
MATERIAL PE PARA LA FABRICACION DE BANDERAS PARA SALTO DE HIPICA	MICAPLAST, S.L.	297,42 €	05/04/2018
SUMINISTRO DE CIEN GORROS DE NATACION SERIGRAFIADOS	MOYPE SPORT, S.A.	302,50 €	06/04/2018
SUMINISTRO DE UN MOTOR PARA QUEMADOR	ULLASTRES GEST INSTALAC. S.A.	375,11 €	02/04/2018
SUMINISTRO ACTIVADOR PISCINA CLIMATIZADA	ULLASTRES GEST INSTALAC. S.A.	509,13 €	11/04/2018
SUMINISTRO DE POSTES PARA VALLADO EN LA PISTA DE CUADRAS	SOTOANCHO INST. HIPICAS. S.L.	494,96 €	13/04/2018
ALFOMBRA AISLANTE PARA TRANSFORMADORES ELECTRICOS	TRAFIC MAT Y MAS, S.L.	423,29 €	19/04/2018
CEPILLOS PARA PISTAS DE TIERRA BATIDA DE TENIS	INSAUSTI HERMANAS., S.L.	532,40 €	13/04/2018
INSPECCION ZONA JUEGOS INFANTILES	ASES XXI. S.L.	635,25 €	12/04/2018
SUMINISTRO DE SILLAS MOD. 180	ACAR TRES WEB S.L.	931,70 €	12/04/2018
REPARACION ROBOT PISCINA	BLAUTEC, S.L.	683,57 €	16/06/2018
ETAPA DE SONIDO	SONOMASTER; SL	976,47 €	24/04/2018
QUERCUS PARA SUSTITUIR UNA ENCINA CON ALCORNOQUE	VIVEROS ANGEL, S.L.	3.286,36 €	10/04/2018
PLACA ELECTRONICA PARA DESHUMECTADORA DE LA PISCINA	ULLASTRES GEST INSTALAC. S.A.	988,61 €	12/04/2018
RECAMBIOS BOBCAT	ITT BOBCAT OF, S.L.	1.079,96 €	10/04/2018
SUMINISTRO MOTOAZADA	JARDINERIA POZUELO, S.L.L	898,20 €	27/04/2018
PRODUCTOS PISCINA. CLORO Y REDUCTOR DE PH	PIMACLOR, S.L.	963,77 €	17/04/2018
RECAMBIOS MAQUINARIA TORO	RIEGO VERDE S.A.	1.172,49 €	12/04/2018
REPARACION CRISTAL CARPA HIPICA	GLAS PROAL SISTEMAS, S.L.	1.482,25 €	13/04/2018
HOTEL SAN SEBASTIAN EQUIPO DIVISION HONOR FEMENINO	HOTEL AMARA PLAZA	1.137,40 €	07/04/2018
HOTEL CENTRO ESPAÑA VETERANS TENIS +40+50+60+70 PMA MCA	HOTEL MOLL, S.L.	4.157,56 €	07/04/2018
VIAJE IDA DIVISION DE HOOR MASCULINA B A BARCELONA	RENFE VIAJEROS, S.A.	1.308,40 €	03/04/2018
VIAJE VUELTA DIVISION HONOR MASCULINA B DE BARCELONA	RENFE VIAJEROS, S.A.	1.308,40 €	03/04/2018
VIAJE IDA DIVISION DE HONOR MASCULINA. BARCELONA	RENFE VIAJEROS, S.A.	1.381,11 €	13/04/2018
VIAJE VUELTA BARCELONA-MADRID DIVISION HONOR MASC B	RENFE VIAJEROS, S.A.	1.381,11 €	13/04/2018
VIAJE IDA 1 DIVISION FEMENINA MADRID - BARCELONA	RENFE VIAJEROS, S.A.	1.381,11 €	13/04/2018
VIAJE VUELTA BARCELONA MADRID 1 DIVISION FEMENINA HOCKEY	RENFE VIAJEROS, S.A.	1.381,11 €	13/04/2018
PREPARACION PSICOLOGICA DIV HONOR MASC. TEMP 2017-2018	MANUELA RODRIGUEZ MAROTE	10.000,00 €	10/04/2018
MATERIAL DEPORTIVO HOCKEY	JAL HOCKEY SPORT	1.332,83 €	01/04/2018





**CLUB DE CAMPO VILLA DE MADRID, S.A.** Empresa Mixta Club de  
**Informe de gestión**  
**31 de diciembre de 2018**



Secretaría del Consejo de  
 Administración

	LIFE, S.L.		
HOTEL SAN SEBASTIAN EQUIPO DIVISION HONOR FEMENINO	HOTEL AMARA PLAZA	1.577,40 €	24/04/2018
SUMINISTRO FILM DE COLOR PANELES YMCKO	GRUPO TARJETAS Y SISTEMAS, S.L.	1.494,35 €	18/04/2018
MOBILIARIO OFICINA	DISEÑO OFIC OFFICE DECO, S.L.	1.452,00 €	04/04/2018
BANDAS PVC -FLEXIBLE PARA CAMPO DE PRACTICAS-	CEPLASA, S.A.	130,99 €	30/05/2018
REPARACION BUGGIE JOHN DEERE	DELTACINCO LINEA VERDE, S.L.	2.428,49 €	25/05/2018
REPUESTOS PARA REPARACION DE MAQUINA SEMIROUGH	RIEGO VERDE S.A.	1.996,81 €	31/05/2018
SUSTITUIR VENTANALES DE LA CAFETERIA DE GOLF	CARPINTERIA MIJARES	7.260,00 €	04/05/2018
REDAC PROYECTO ESTUDIO DE SEG Y SALUD Y DIREC DE OBRAS EJECUCION SENDA BIOSALUDABLE EN CCVM	CODIGO ARQUITECTURA, SLP	6.352,50 €	05/02/2018
ACONDICIONAMIENTO PARQUE NFANTIL	CONALSA S.A.	17.431,94 €	25/05/2018
REDAC PROYECTO ESTUDIO DE SEG Y SALUD Y DIREC OBRAS EJECUCION DE SENDA BIOSALUDABLE EN CCVM	CODIGO ARQUITECTURA, SLP	6.352,50 €	07/05/2018
MOBILIARIO DE OFICINA	GESTION INTEGRAL OFICINAS S.L.	4.517,10 €	02/05/2018
ALQUILER EQUIPOS DE SONIDOS	SONOMASTER; SL	4.525,40 €	07/05/2018
ALQUILER DE CABINAS SANITARIAS FENOLICAS	INSTALACIONES TORREJON, S.L.	12.332,32 €	14/05/2018
ALQUILER MODULOS SANITARIOS PARA EL C.S.I.	SOLUC INMEDIATAS AVANZA, S.L.	1.149,50 €	07/05/2018
BANCOS DE EXERIOR PARA LA ZONA DE PADEL	FUNDICIO DUCTIL BENITO; S.L.	1.645,84 €	03/05/2018
AUDITORIA RECORRIDO DE BALLESTEROS EN EL CAMPO DE GOLF	ACTTUA, SERV INTEG DE ING, S.L.	10.406,00 €	10/05/2018
TRAJE Y CAMISA PARA CONSERJES DEL CCVM	EL CORTE INGLES, S.A.	438,20 €	30/07/2018
MATERIAL PARA RELLENAR EL BOTIQUIN DEL CCVM	MARIA GONZALEZ LANDETE	255,40 €	30/07/2018
SUMINISTRO DE PUERTAS	PUERTAS AIR-IN, S.L.	1.121,67 €	30/06/2018
DIRECCION, EJECUCION DE OBRA Y COORDINACION DE SEGURIDAD Y SALUD EN OBRA	VIRGINIA LAINEZ JIMENEZ	726,00 €	04/06/2018
MESA DE REUNIONES	GESTION INTEGRAL OFICINAS S.L.	376,62 €	26/06/2018
SUMINISTRO DE PILONAS	FUNDICIO DUCTIL BENITO; S.L.	490,22 €	20/06/2018
SUMINISTRO DE MADERA	MADERAS CARABANCHEL, S.L.	572,63 €	28/06/2018
HIGIENIZACION DE FUENTES DE AGUA EN LOS VESTUARIOS	CANALETAS; S.A.	639,34 €	20/06/2018
COMPOSTURA Y GRABADO TROFEO GOLF	MONTEJO ORFEBRES, S.A.	66,55 €	03/07/2018
INSCRIPCION CAMPEONATO ESPAÑA EQUIPOS VETERANOS I FEMENINO	FEDERACION ESPAÑOLA DE PADEL	175,00 €	26/07/2018
INSCRIPCION XVII CIRCUITO DE MADRID. PROFESIONALES 2018	FEDERACION DE GOLF DE MADRID	920,00 €	30/07/2018
INSCRIPCION 2 Y 3 PRUEBA SEVE BALLESTEROS PGA TOUR 2018	ASOC PROF GOLF DE ESPAÑA	1.000,00 €	30/07/2018
CANÓN POR AISTENCIA A CONTRATACION PREVIA Y TORNEO 6 NACIONES SUB-16 FEM	REAL FED ESPAÑOLA DE HOCKEY	887,50 €	30/07/2018
INSCRIPCION EN EL CAMPEONATO DE EUROPA DE TENIS VETERANAS +50 Y	EUROPEAN TENNIS FEDERATION	400,00 €	04/07/2018



+60 POR EQUIPOS			
TRADUCCION, PRODUCCION Y EJECUCION EN PLATAFORMA DRUPAL.	SRIXON SPORTS EUROPE, LTD	8.400,00 €	09/07/2018
VIAJE EQUIPOS DEVISION DE HONOR MASC Y FEM BARCELONA FINAL FOUR	RENFE VIAJEROS, S.A.	196,25 €	22/06/2018
VIAJE VUELTA I DIVISION BARCELONA	RENFE VIAJEROS, S.A.	196,25 €	17/07/2018
VIAJE VUELTA I DIVISION BARCELONA	RENFE VIAJEROS, S.A.	196,25 €	17/07/2018
LIMPIEZA Y DESEINFECCION DE INSTALACIONES EN COCINAS	LOU LOU CLEANERS	8.058,67 €	16/08/2018
PERITO INGENIERO PARA LA ELABORACION DE UN INFORME TECNICO EN LAS CAFETERIAS DE LAS DIF INSTAL	ISABEL MUÑOZ CANO	1.742,40 €	16/08/2018
PERITO ARQUITECTO PARA ELABORAR INFORME EN DISTINTAS INSTALACIONES DE RESTAURACION IMPRESORA	IGNACIO REDRUELLO ALMANDOZ	1.526,40 €	16/08/2018
TERMO Y MONOMANDO BARRA RESTAURANTE TENIS	EUGENIO PEREDA S.A.	172,26 €	04/09/2018
GOMA DE CAUCHO - COMPUERTA DE RIO	COMERCIAL IND Y REPRESENT, S.L.	330,94 €	03/09/2018
ASPERSORES TORO	RIEGO VERDE, S.A.	4.029,51 €	04/09/2018
RECAMBIOS ASPERSORES Y SATELITE TORO	RIEGO VERDE, S.A.	1.590,50 €	04/09/2018
REDACCION ANTEPROYECTO DE BIOMASA PISC CUBIERTA Y TENIS	ENERLAND SOLUTIONS, S.L.	17.424,00 €	06/09/2018
INSTALACIONES ENERGIA FOTOVOLTAICA	INGUBIDE CONSULTORIA, S.L.	17.545,00 €	06/09/2018
REPARACION TRACTOR JOHN DEERE	DELTACINCO LINEA VERDE, S.L.	817,85 €	02/09/2018
SILLA OFICINA	MOBILIAR, SL	163,35 €	06/09/2018
SOPORTE Y EXTINTOR	IMPER 100, S.L.	264,81 €	07/09/2018
REPARACION TRACTOR	DELTACINCO LINEA VERDE, S.L.	649,61 €	10/09/2018
DIRECCION EJECUCION Y CSS DE LA OBRA SALA DE FORMACION EN PISTA VERDE	SANDRA RODRIGUEZ	2.994,75 €	10/09/2018
ALQUILER MAQUINARIA PARA ZANJA	MALCOP, S.L.	185,43 €	11/09/2018
MICROFONIA INALAMBRICA	PLATO S.T., S.L.U.	990,52 €	11/09/2018
SUMINISTRO HALOGENOS, PORTALAMPARAS	GUARCONSA S.A	664,44 €	11/09/2018
ALQUILER CARPA	TOLDER FERNANDEZ CARRION, S.L	2.450,25 €	17/09/2018
LONAS DE TENIS	CELABASA, S.A.	8.459,11 €	01/09/2018
REPARACION COCINAS RESTAURANTES TENIS Y GOLF	INMASUR, S.L.	30.044,66 €	20/09/2018
SUMINISTRO DOS NEUMATICOS	RIEGO VERDE S.A.	1.108,17 €	18/09/2018
MATERIAL ELECTRICO	LUIJISA, S.A.	352,67 €	18/09/2018
SUMINISTRO DE TIERRA BATIDA	SPORT F. MEGIAS, S.L.	287,98 €	17/09/2018
ADAPTADOR	GRUNDFOS ESPAÑA, S.A.	442,98 €	21/09/2018
SUMINISTRO PELOTAS DE TENIS	PROOCIO, S.A.	7.925,50 €	18/09/2018
SUMINISTRO MADERAS	MADERAS CARABANCHEL, S.L.	239,80 €	26/09/2018
SUMINISTRO CABLE RZI-K Y RV-K	LUIJISA, S.A.	994,62 €	28/09/2018
ALQUILER ASEOS	SOLUC INM AVANZA, S.L.	2.006,18 €	26/09/2018

**CLUB DE CAMPO VILLA DE MADRID, S.A.****Informe de gestión  
31 de diciembre de 2018**

Asociación Mixta Club de  
Campo Villa de Madrid, S.A.  
Secretaría del Consejo de  
Administración

IMPRESORA HP COLOR LASERJET	INSTASOFT, S.L.	364,51 €	12/09/2018
INSCRIPCION CAMPEONATO DE ESPAÑA DE GOLF	REAL GOLF CLUB SAN SEBASTIAN	200,00 €	13/09/2018
SUMINISTRO DE 20 CAJONES DE BOLAS TENIS	PROOCIO, S.A.	1.585,10 €	22/09/2018
VIAJE VUELTA DIV HONOR MASC	RENFE VIAJEROS, S.A.	1.330,00 €	19/09/2018
VIAJE DIVISION HONOR MASC BARCELONA	RENFE VIAJEROS, S.A.	1.330,00 €	29/09/2018
VIAJE DIVISION HONOR MASC HOCKEY	RENFE VIAJEROS, S.A.	1.330,00 €	29/09/2018
VIAJE SEVILLA I/V DIV HONOR FEM. HOCKEY	RENFE VIAJEROS, S.A.	2.111,86 €	29/09/2018
VIAJE I/V BARNA DIV HONOR MASC HOCKEY	RENFE VIAJEROS, S.A.	2.660,00 €	29/09/2018
VIAJE I/V BARNA EQUIPO DIV HONOR FEM	RENFE VIAJEROS, S.A.	2.926,00 €	22/09/2018
HOTEL VIAJE TORNEO JUNIOR HOCKEY	RENFE VIAJEROS, S.A.	352,00 €	30/09/2018
VIAJE PARTIDOS DE LIGA HOCKEY	RENFE VIAJEROS, S.A.	1.275,61 €	22/09/2018
VIAJE PARTIDO DE LIGA JUNIOR DE HOCKEY	RENFE VIAJEROS, S.A.	369,80 €	22/09/2018
CANON DIVISION HONOR MASCULINO	REAL FED ESPAÑOLA DE HOCKEY	2.817,84 €	17/10/2018
CANON DIVISION HONOR MASCULINO B	REAL FED ESPAÑOLA DE HOCKEY	1.230,90 €	25/09/2018
CANON DIVISION HONOR FEMENINO ARBITRAJES FINAL Y FASE FINAL	REAL FED ESPAÑOLA DE HOCKEY	1.274,47 €	30/09/2018
SERVICIO MANTENIMIENTO SISTEMA CONTROL RIEGO	TORO NSN	8.226,79 €	19/07/2018
CAMPAÑA DE VACUNACION INVIERNO 2018	FARMACIA FERNANDO MARTIN	317,20 €	20/08/2018
CURSO DE FORMACION EN OFIMATICA BASICA 1	JOSE MARIAESTEBAN MORO	933,30 €	25/10/2018
CURSO DE FORMACION EN OFIMATICA GRUPO 2	JOSE MARIAESTEBAN MORO	933,30 €	25/10/2018
CURSO DE RECICLAJE PARA SOCORRISTAS	FED MADRILEÑA SY S	540,00 €	28/09/2018
CURSO DE FORMACION EN AUTOMOCION	FORMAUTO ALV FERNANDEZ, S.L.	605,00 €	01/10/2018
CURSO DE FORMACION EN PREVENCIÓN DE RIESGOS LABORALES	IMF INTERN BUS SCHOOL, S.L.	450,00 €	24/10/2018
CURSO DE SEGURIDAD EN MANEJO DE PLATAFORMAS ELEVADORAS	TERMISER SERV INT, S.L.U	2.000,00 €	14/11/2018
CURSO EN DIRECCIÓN ECONOMICO FINANCIERA	IMF INT BUSINESS SCHOOL, S.L.	816,75 €	24/10/2018
MEJORAS E INCOPORACION DE NUEVOS SISTEMA DE LA APP DEL CCVM	ENTORNO DIGITAL	2.709,94 €	26/10/2018
CONTRATO SUMINISTRO ESCARAPELAS PARA CONCURSOS HIPICOS	EQUUS, S.L.	2.250,60 €	24/10/2018
SUMINISTRO USB PERSONALIZADOS DEL CCVM	CD TARJETA MULTIMEDIA, S.L.	932,00 €	24/10/2018
SUMINISTRO MATERIAL PARA REPONER BOTIQUIN	FARMACIA FERNANDO MARTIN	752,59 €	01/10/2018
SUMINISTRO TARJETAS BLANCAS CON BANDA MAGNETICA	GRUPO TARJETAS Y SISTEMAS, S.L.	308,55 €	15/10/2018
SUMINISTRO DE TARJETAS DE PVC DE PROXIMIDAD	GRUPO TARJETAS Y SISTEMAS, S.L.	3.281,52 €	15/10/2018
SERVICIO DE MANTENIMIENTO DE EQUIPOS	GRUPO TARJETAS Y SISTEMAS, S.L.	435,60 €	15/10/2018
SERVICIO DE MAILING A ABONADOS	MATHI PRINTER, S.L.	1.402,39 €	08/10/2018





SUMINISTRO MATERIAL PARA LA ESCUELA DE NATACION Y PARA EL USO LUDICO DE LA PISCINA	ELK SPORT DISTRIBUCIONES, S.L.	998,99 €	02/10/2018
SUMINISTRO DE 12 CAJONES DE BOLAS DE PADEL PARA LIGAS DEL CLUB Y CAMPEONATOS SOCIALES	AGUIRRE Y CIA, S.A.	818,93 €	09/10/2018
SUMINISTRO MATERIAL FARMACEUTICO PARA FISIOTERAPIA DE LOS EQUIPOS DE HOCKEY.	FARMACIA SUSANA CAMACHO	542,29 €	18/10/2018
SUMINISTRO CAJON DE BOLAS DE TENIS PARA TORNEO DE VETERANOS DE +50 DEL CCVM	PROOCIO, S.A.	95,83 €	17/10/2018
VIAJE DE VUELTA 1 DIVISION FEMENINO VALENCIA	RENFE VIAJEROS, S.A.	869,55 €	13/10/2018
VIAJE DE IDA 1 DIVISION FEMENINA VALENCIA	RENFE VIAJEROS, S.A.	869,55 €	13/10/2018
VIAJE DE VUELTA DH REAL SOCIEDAD 1927 CADIZ	RENFE VIAJEROS, S.A.	830,30 €	13/10/2018
VIAJE DE IDA DHM REAL SOCIEDAD 1927 CADIZ	RENFE VIAJEROS, S.A.	830,30 €	13/10/2018
VAJES DE IDA Y VUELTA PARA LOS EQUIPOS DEL CCVM A VALENCIA Y BARCELONA	RENFE VIAJEROS, S.A.	582,60 €	05/10/2018
VIAJES DE IDA Y VUELTA MADRID-BARCELONA CAMPEONATO DE ESPAÑA DE TENIS VETERANOS +70	RENFE VIAJEROS, S.A.	779,41 €	02/10/2018
VIAJES DE IDA Y VUELTA CAMPEONATO DE ESPAÑA TENIS ABSOLUTO POR EQUIPOS. VIAJE MAD-TARRAGONA.	RENFE VIAJEROS, S.A.	1.354,39 €	04/10/2018
BILLETES DE TREN IDA-VUELTA A BARCELONA CON MOTIVO DL CAMP DE ESPAÑA TENIS VETERANOS +70	RENFE VIAJEROS, S.A.	159,15 €	02/10/2018
VIAJE DE IDA Y VUELTA A SEVILLA PARA CONGRESO DE GREENKEPERS	RENFE VIAJEROS, S.A.	363,22 €	17/10/2018
BILLETES DE TREN DE IDA Y VUELTA A MADRID CON MOTIVO DEL CAMP DE ESPAÑA DE TENIS VETERANOS +50	RENFE VIAJEROS, S.A.	123,79 €	27/10/2018
VIAJE DE IDA A SANTANDER 1 DIVISION FEMENINO A SANTANDER	RENFE VIAJEROS, S.A.	30,95 €	19/10/2018
INSCRIPCION 7 PRUEBA SEVE BALLESTEROS PGA TOUR 2018	RENFE VIAJEROS, S.A.	165,29 €	17/10/2018
CONTRATO PARA ALQUILER DE UN ARCO HINCHABLE CAMPEONATO	LAETUS SPORT SL	423,50 €	02/10/2018
SUMINISTRO DE ESCARAPELAS CAMPEONATO ESPAÑA ABSOLUTO SALTO: 10-11-12 DE OCTUBRE	ACCION G SERV MARKETING, S.L.U	1.379,40 €	11/10/2018
TROFEOS BALBINO CAMPEONATO ESPAÑA ABSOLUTO, OBSEQUIOS DE PARTICIPACION	TROFEOS BALBINO, S.L.	1.452,00 €	09/10/2018
BOLAS DE TENIS HEAD ATP CTO DE ESPAÑA +50	PROOCIO, S.A.	95,83 €	17/10/2018
PROGRAMA INFORMATICO BRIDGE 3 AÑOS DE LICENCIA	BRIDGE BASE, S.L.	162,01 €	01/10/2018
CANON APERTURA C. ORGANIZADOR FED ESPAÑOLA HIPICA 2019	REAL FED HIPICA ESPAÑOLA	180,00 €	01/10/2018
SUMINISTRO MATERIAL FARMACEUTICO FISIOTERAPIA EQUIPOS HOCKEY CCVM	NART-DIS. S.L.	705,80 €	04/10/2018
VIAJE DE IDA Y VUELTA EQUIPO DE 1 DIVISION MASC HOCKEY	RENFE VIAJEROS, S.A.	2.659,99 €	16/10/2018
VIAJE DE VUELTA 1 DIVISION MASCULINO HOCKEY	RENFE VIAJEROS, S.A.	86,15 €	24/10/2018
CANON CONCENTRACION SELECCION SUB-21 FEMENINA	REAL FED ESPAÑOLA DE HOCKEY	120,00 €	22/10/2018





**CLUB DE CAMPO VILLA DE MADRID, S.A. Empresa Mixta Club de  
Informe de gestión  
31 de diciembre de 2018**



Secretaría del Consejo de  
Administración

PAGO CANON DIV HONOR MASC A CARGO DE ARBITROS. JORNADAS 6, 7 Y 8	REAL FED ESPAÑOLA DE HOCKEY	1.500,00 €	22/10/2018
PAGO CANON UNICO I DIVISION FEMENINA CARGO ARBITROS JORNADAS 1, 2 Y 7	REAL FED ESPAÑOLA DE HOCKEY	1.050,00 €	22/10/2018
PAGO CANON I DIVISION FEMENINA CARGO ARBITROS. JORNADAS 10 Y 11	REAL FED ESPAÑOLA DE HOCKEY	700,00 €	22/10/2018
PAGO CANON DIVISION DE HONOR B (REAL SOCIEDAD 1927) CARGO ARBITROS. JORNADAS 2, 4 Y 6	REAL FED ESPAÑOLA DE HOCKEY	1.050,00 €	22/10/2018
PAGO CANON DIVISION DE HONOR B (REAL SOCIEDAD 1927) CARGO ARBITROS JORNADAS 7, 9 Y 11	REAL FED ESPAÑOLA DE HOCKEY	1.050,00 €	22/10/2018
CANON ASOCIACION CAMPOS DE GOLF DE MADRID	ASOC CAMPOS GOLF DE MADRID	1.000,00 €	30/11/2018
REPUESTO DE RODILLO PARA EL TRACTOR DE HIPICA	RODABAU, S.L.	386,72 €	20/12/2018
SERVICIO DE ALQUILER DE UN GENERADOR DE EMERGENCIA PARA UN C HIPICO SALTOS NAC 3 ESTRELLAS	AMS, S.L.	535,57 €	01/12/2018
ELABORACION DE PLAN DIRECTOR Y ESTRATEGICO PARA EL MANT Y CONSERVACION DE LOS CAMPOS DE GOLF	TARGET. ING Y ASOCIADOS	15.730,00 €	17/12/2018
SUMINISTRO REPUESTO PARA RECOGEHOJAS DE JARDINERIA	ALBINI MAQ DE JARDINERIA, S.L.	1.253,19 €	01/12/2018
SERVICIO DE ALQUILER DE PLATAFORMA PARA COLOCACION DEL ARBOL DE NAVIDAD	HUNE RENTAL, S.L.U.	640,09 €	01/12/2018
SERVICIO DE ALQUILER DE RULO PARA APISONAR LA ZAHORRA EN HOCKEY Y PADEL.	SERALFE, S.A.	288,58 €	04/12/2018
OBRA PARA PISTA DE DAR CUERDA EN LA ZONA DE LA HIPICA	IQ FOOTING S.L.U.	3.823,60 €	19/12/2018
OBRAS EN PELDAÑOS DE ESCALERAS EN EL ENTORNO DE LA PISTA VERDE	FUSION REHAB Y CONST, S.L.	6.368,11 €	17/12/2018
SUMINISTRO DE MOBILIARIO DE OFICINA PARA EL DEPARTAMENTO DE ABONADOS	GEST INTEGRAL DE OFICINAS, S.L.	572,70 €	05/12/2018
ALQUILER DE MAQUINARIA TELESCOPICA DIESEL DE 38 MTR.	IBERICA DE PLATAFORMAS, S.L.	720,56 €	17/12/2018
SERVICIO DE ACTUACIONES EN COLONIAS FELINAS DEL CCVM	ANICA	1.222,10 €	05/12/2018
SERVICIO DE ALQUILER DE GENERADOR DE EMERGENCIA PARA CONCURSO DE DOMA EN EL CCVM	AMS, S.L.	327,00 €	13/12/2018
SUMINISTRO PLACA PARA SAUNA VESTUARIO DE CABALLEROS	SAUNAPOL, S.L.	429,55 €	12/12/2018
SERVICIO DE ELABORACION DE CERTIFICACIONES Y PRUEBAS DE LOS DEPOSITOS DE GLP DEL SQUASH	ULLASTRES GEST INSTALAC, S.A.	1.447,16 €	13/12/2018
SUMINISTRO DE INSTALACION DE CRISTALES PARA LA CASETA DE PATINES	BENJAMIN ANTOLIN GARCIA	687,86 €	19/12/2018
REFORMA DEL TIRO DE LA CHIMENEA DEL CHALET DE TIRO/HOCKEY	CHIMENEAS MOLINA, C.B.	2.526,48 €	17/12/2018
OBRA DE MAMPARA DIVISORIA SALA DE JUNTAS DEL CHALET DEL TENIS	INSTALACIONES TORREJON, S.L.	998,25 €	20/12/2018
PAGO CANON DIVISION DE HONOR FEMENINA CARGO ARBITROS. JORNADAS 2, 4 Y 6	REAL FED ESPAÑOLA DE HOCKEY	1.500,00 €	22/10/2018



PGO CANON DIVISION HONOR FEMENINA ARBITROS JORNADA NUM 8	REAL FED ESPAÑOLA DE HOCKEY	500,00 €	22/10/2018
INSCRIPCION XVII CIRCUITO DE MADRID PROFESIONALES 2018	FEDERACION DE GOLF DE MADRID	200,00 €	15/10/2018
ASISTENCIA VETERINARIA Y DOCUMENTACION SANITARIA CABALLOS CSI ** 10-14 OCTUBRE	EQUIVET VETERINARIOS S.L.	968,00 €	16/10/2018
SUMINISTRO DE AGUA PARA LOS CAMPEONATOS DE ESPAÑA ABSOLUTO, JOVENES JINETES Y CLASICO DE HIP	DISTRIB IZDO DE LOGISTICA, S.L.	293,37 €	11/10/2018
SERVICIO DE COMPOSTURA Y GRABADO DE TROFEOS PARA TORNEO DE GOLF	MONTEJO ORFEBRES, S.A.	228,69 €	09/10/2018
VIAJE DE IDA A SANTANDER I DIVISION FEMENINA	RENFE VIAJEROS, S.A.	30,95 €	19/10/2018
VIAJE DE IDA A BARCELONA COPA DEL REY DE DOMA	RENFE VIAJEROS, S.A.	101,70 €	24/10/2018
SERVICIOS DE HERRADOR PARA CABALLOS, DIAS 10-14 DE OCTUBRE	JOSE SANCHEZ - HERRADOR	605,00 €	15/10/2018
SERVICIO DE QUIRUMED CAMILLAS PARA HOCKEY	QUIRUMED, S.L.U	173,48 €	04/10/2018
SUMINISTRO CALIBRADOR	RIEGO VERDE S.A.	378,50 €	24/10/2018
SUMINISTRO RECAMBIOS MAQUINARIA	RIEGO VERDE S.A.	1.845,88 €	24/10/2018
MOBILIARIO PARA LA ZONA DE ABONADOS	GEST INTEGRAL OFICINAS S.L.	4.095,86 €	24/10/2018
ALQUILER EQUIPOS DE SONIDO Y ASISTENCIA TECNICA	SONOMASTER, SL	7.502,00 €	24/10/2018
COMPRA DE UNA DESBROZADORA Y UNA SOPLADORA	MADRIFERR, S.L.U.	1.411,26 €	24/10/2018
SUMINISTRO DE PLANTAS PARA CONCURSO HIPICO	ASOCIACION LA VEGUILLA	745,80 €	24/10/2018
SERVICIO PLAN MANTENIMIENTO INTEGRAL DE LAS INSTALACIONES NO TECNICAS DEL CCVM	MORAGA S.C.	15.367,00 €	24/10/2018
MESAS PARA MANTENIMIENTO GOLF	IKEA, S.A.	185,98 €	24/10/2018
SUMINISTRO DE CERRADURA ELECTRONICA	LUIJISA, S.A.	283,14 €	24/10/2018
SUMINISTRO TABLERO COMPACTO PARA DUCHAS	MADERAS CARABANCHEL, S.L.	381,15 €	24/10/2018
SUMINISTRO DE CASETAS MOD BUNGALOWS PARA GATOS	CARLOS ROSA LEMUS	907,50 €	24/10/2018
SERVICIO DE REPARACION DE BOMBA DE RIO	GRUNDFOS ESPAÑA, S.A.	1.021,24 €	24/10/2018
REPOSICION VIDRIOS ROTOS	GLAS PROAL SISTEMAS, S.L.	1.056,33 €	24/10/2018
REPARACION CRISTAL DELANTERO DE UN BUGGIE	AGRICOLA MANZANO, S.L.	1.040,50 €	24/10/2018
SUMINISTRO DE ESTACION METEOROLOGICA	TILOOM SOLUC TECNOLOGICAS, S.L.	10.333,40 €	24/10/2018
CONTRATO MENOR DE SUMINISTRO PARABRISAS	DELTACINCO LINEA VERDE, S.L.	2.294,74 €	24/10/2018
SUMINISTRO E INSTALACION DE ANTENAS EN LAS PISTAS DE SOCIALES	PLATO S.T., S.L.U.	786,50 €	24/10/2018
SERVICIO DE REPARACION DE TRACTOR PARA DEPENDENCIAS HIPICAS	DELTACINCO LINEA VERDE, S.L.	2.218,66 €	24/10/2018
SUMINISTRO ACCESORIOS PISTAS DE TENIS	CELABASA, S.A.	3.503,98 €	24/10/2018
RECAMBIOS PARA BOCAT ZANJADORA 800MTS.	ITT BOBCAT OF, S.L.	2.223,08 €	24/10/2018

**CLUB DE CAMPO VILLA DE MADRID, S.A.****Informe de gestión****31 de diciembre de 2018**

Empresa Mixta Club de  
Campo Villa de Madrid, S.A.  
Secretaría del Consejo de  
Administración

SUMINISTRO DE PUERTA METALICA PARA ACCESO RECINTO BOXES PORTATILES EN EL CCVM	CERRAJERIA BRUSE, S.L.	2.371,60 €	24/10/2018
ALQUILER JAULAS PARA LA CAPTURA DE JABALIES EN EL CLUB DE CAMPO	JAIME MARTINEZ SANCHEZ	1.192,46 €	24/10/2018
SUMINISTRO DE CABLE PARA SATELITES DE RIEGO DE GOLF	LUJISA, S.A.	889,35 €	24/10/2018
SUMINISTRO DE REPUESTOS PARA VEHICULOS TORO DE GOLF	RIEGO VERDE S.A.	3.725,53 €	24/10/2018
SUMINISTRO DE DIVERSO MATERIAL ELEC: SENSOR MOVIMIENTO IR, PANTALLA LED Y EQUIPO HALOGENURO	TRADELECTRIC 2000, S.L.	419,58 €	24/10/2018
SUM E INST KIT REFLECTOR INSTALAC ALCANCE 800M. HASTA 100M.	ABTEX, S.A.	1.258,40 €	24/10/2018
SUMINISTRO DE RODAMIENTOS RIGIDOS PARA TALLER	RODABAU, S.L.	520,54 €	24/10/2018
SERVICIO DE REPARACION DE HORNOS RATIONAL	JULIAN GARCIA ARRIBAS	1.277,76 €	24/10/2018
PROYECTO BAJA TENSION EN PABELLON Y PISCINA	EMF INGENIERIA URBANISMO, S.L.	11.338,91 €	24/10/2018
SUMINISTRO DE CERRADURAS PARA MONEDA DE 1	TAQUILLAS SIM, S.L.	358,89 €	24/10/2018
REVISAR Y REALIZAR INFORME DE INCIDENCIAS OBSERVADAS EN LAS COCINAS Y BARRAS DEL SERVICIO DE REST DEL CCVM	COMERCIAL FRIOSOLAN, S.L.	816,75 €	24/10/2018
SERVICIO DE REPARACION MOTORES TOLDO BANQUILLO HOCKEY	TOLDER CARPAS Y TOLDOS, S. L.	931,70 €	24/10/2018
SUMINISTRO DE UNA CAPOTA PARA CUBRIR BUGGIES	GREEN MOVERS, S.L.	730,83 €	24/10/2018
SEGURO DE ACCIDENTES PARA EL III TRAIL C4 DEL CCVM	CAJA DE SEGUROS REUNIDOS, S.A.	984,10 €	02/11/2018
SUMINISTRO DE MUEBLES PARA EL COMEDOR DEL PERSONAL	MADERAS CARABANCHEL, S.L.	319,32 €	24/10/2018
CANON POR DERECHOS DE ARBITRAJE	REAL FED ESPAÑOLA DE HOCKEY	1.500,00 €	22/10/2018
SERVICIO DE MANTENIMIENTO INSTALACIONES AUTOMATIZADAS EN LAS PISTAS DE TENIS PADEL DEL CCVM	PCL MADRID, S.L.U	968,00 €	11/10/2018
INSCRIPCION Y ALOJAMIENTO CONGRESO GREENKEPERS 27-29 NOV	VIAJES EL CORTE INGLES S.A.	3.690,00 €	18/10/2018
CONTRATACION DE SERVICIO FACTURA GRABACION TEXTO PLANCHITAS	EUROCEBRIAN S.L.	12,71 €	12/11/2018
SERVICIO DE ALOJAMIENTO EN EL HOTEL AC IBERIA PARA EL CAMPEONATO JUVENIR FEMENINO LAS PALMAS	U.D. TABURIENTE	2.356,20 €	29/10/2018
PRESTACION DE SERVICIO SPECIAL HOCKEY MONITORES	XAVINAU S.L.	524,15 €	30/10/2018
CONTRATACION DE UN SERVICIO DE FACTURA GRAB TEXTO EN PLANCHITAS PARA EL CAMP DOBLES DE DAMAS	EUROCEBRIAN S.L.	3,63 €	22/10/2018
SERVICIO 3 MONITORES PARA LA ACTIVIDAD DE SPORTEDUCA	XAVINAU S.L.	1.080,00 €	30/10/2018
VIAJE DE IDA Y VUELTA MADRID-BARCELONA DHF POLO	RENFE VIAJEROS, S.A.	2.899,40 €	30/10/2018
CONTRATACION DE SERV FACTURA GRABACION TEXTO EN PLANCHITAS	EUROCEBRIAN S.L.	3,63 €	28/10/2018
COMPOSTURA TROFEOS PARA	MONTEJO ORFEBRES.	151,25 €	31/10/2018





CONCURSO HIPICO CSN4 TOP TEN	S.A.		
CONTRATACION DE UN SERVICIO DE FACTURA DE COPAS Y GRABACION DE TEXTO EN PLANCHITAS	EUROCEBRIAN S.L.	186,34 €	08/11/2018
VIAJE DE IDA Y VUELTA MADRID-PAMPLONA CAMPEONATO DE ESPAÑA TENIS VETERANOS + 50	RENFE VIAJEROS, S.A.	95,19 €	06/11/2018
CONTRATACION DE UN SERVICIO DE FACTURA DE COPAS Y GRABACION DE TEXTO EN PLANCHITAS	EUROCEBRIAN S.L.	56,27 €	08/11/2018
CANON TORNEO NACIONAL PAREJAS DE BRIDGE	ASOC ESPAÑOLA DE BRIDGE	233,00 €	24/10/2018
LA CONTRATACION DE UN SERVICIO DE FACTURA DE COPAS Y GRABACION DE TEXTO EN PLANCHITAS	EUROCEBRIAN S.L.	498,70 €	08/11/2018
ADQUISICION 3 EQUIPOS INFORMATICOS PARA EL DEPARTAMENTO DE ATENCION A ABONADOS	INSTASOFT, S.L.	3.182,72 €	31/10/2018
SERVICIO DE INSCRIPCION PARA LA 7 PRUEBA SEVE BALLESTEROS PGA TOUR 2018	FEDERACION DE GOLF DE MADRID	200,00 €	17/10/2018
PRESTACION DEL SERVICIO DE HERRADOR	JOSE SANCHEZ - HERRADOR	121,00 €	12/11/2018
VIAJE CON MOTIVO DEL TORNEO INMACULADA DEL 6 AL 9 DE DICIEMBRE	JUAN GUERRERO FERNANDEZ	3.751,00 €	22/10/2018
PRESTACION DE UNA INSCRIPCION PARA EL CAMPEONATO DE GOLF DE ESPAÑA DE PROFESIONALES DE 2018	AUGUSTA GOLF CALATAYUD	96,80 €	15/10/2018
CANON INSCRIPCION CAMPEONATO CN PUERTA DE HIERRO 2018	CLUB DE GOLF DE BARCELONA	75,00 €	31/10/2018
INSCRIPCION PRUEBA SV PGA TOUR 2018. ASOCIACION PROFESIONALES GOLF ESPAÑA	ASOC PROF GOLF DE ESPAÑA	165,29 €	31/10/2018
SERVICIO DE INCLUIR EN EL CALENDARIO 2019 DE LA FEJ EL CDI 3* MADRID 25 - 27 OCTUBRE	REAL FED HIPICA ESPAÑOLA	512,50 €	06/10/2018
INSCRIPCION PRUEBA SV TOUR 2018 - JMME-	ASOC PROF GOLF DE ESPAÑA	165,29 €	19/10/2018
VIAJE DE IDA Y VUELTA MADRID-PAMPLONA CAMPEONATO DE ESPAÑA DE PADEL VETERANOS	RENFE VIAJEROS, S.A.	989,79 €	08/11/2018
SUMINISTRO DE MEDALLAS PARA EL TRAIL C4 25	ILUSTRARE, S.L.	1.645,60 €	15/11/2018
INSCRIPCION XVII CIRCUITO DE MADRID PROFESIONALES 2018. TORNEO RSHECC	FEDERACION DE GOLF DE MADRID	40,00 €	15/10/2018
SUMINISTRO DE TROFEOS PARA EL TRAIL C4 25 DE NOVIEMBRE	ILUSTRARE, S.L.	390,88 €	15/11/2018
SUMINISTRO DE MANTILLAS HIPICAS	THIPYCAN MADRID, S.L.	333,00 €	07/11/2018
TRATAM VETERINARIO PARA LOS GATOS QUE FORMAN PARTE DE LA COLONIA DE GATOS DECLARADA CCVM	IVAN RENTERIA BERNUY	624,36 €	25/10/2018
SERVICIO DE INSCRIPCION AL CAMPEONATO DE GOLF DE ESPAÑA	AUGUSTA GOLF CALATAYUD	50,00 €	24/10/2018
LICENCIA WEB POGO TUF PRO CLOUD USUARIO CONSULTOR	TILOOM SOLUC TECNOLOGICAS, S.L.	2.299,00 €	12/10/2018
PRESTACION DEL SERVICIO DE HERRADOR JOSE SANCHEZ SALGADO	JOSE SANCHEZ - HERRADOR	363,00 €	04/11/2018
LEVANTAMIENTO TOPOGRAFICO DIGITAL DEL CAMPO DE GOLF	OT APLICADA	7.078,50 €	12/10/2018
PRESTACION DE UN SERVICIO DE	HOTEL ZENIT	576,11 €	19/11/2018





**CLUB DE CAMPO VILLA DE MADRID, S.A.**  
**Informe de gestión**  
**31 de diciembre de 2018**



HOTEL ZENIT PAMPLONA	PAMPLONA		
CONTRATO SUMINISTRO DE PIEZAS Y ACCESORIOS INDUSTRIALES.	RODABAU, S.L.	627,51 €	19/10/2018
SERVICIO DE TRAMITACION DE LA INSPECCION DE BAJA TENSION DE CARPA DE EVENTOS	EMF INGENIERIA URBANISMO, S.L.	1.899,70 €	05/10/2018
PAVIMENTO RESINAS EPOXI Y POLIURETANO SOBRE BALDOSA COMPATIBLE.	PAINSEL IMPERMEABILIZACION, S.A.	726,00 €	14/09/2018
SUMINISTRO DE GUARDACONTENEDORES PARA LA PISCINA	PINAR DE LOJA, S.L.	3.590,31 €	05/10/2018
SUMINISTRO DE 40 SILLONES	ACAR TRES WEB S.L.	2.105,40 €	28/09/2018
EL OBJETO DEL PRESENTE CONTRATO ES LA IMPERMEABILIZACION DE LA CUBIERTA INCLINADA DEL PICADERO ZONA SUR	IMPER 100, S.L.	32.055,32 €	13/11/2018
OBRA DE INSTALACION DE UNA SOLERA DE HORMINGON EN LA ZONA DE BOXES DEL CCVM	CONSTRUC MARIAN VICENTE S.L.	8.914,99 €	25/10/2018
SERVICIO DE ARRENDAMIENTO DE MAQUINARIA DE OBRA	HUNE RENTAL, S.L.U.	1.920,27 €	05/10/2018
SERVICIO DE ARRENDAMIENTO DE PLATAFORMAS ELEVADORAS	TERMISER SERV INTEGRALES, S.L.U	568,72 €	01/01/2018
SERVICIOS PARA EL CONTROL DE LA PROCESIONARIA EN EL CLUB DE CAMPO VILLA DE MADRID	SILCO, S.L.	5.989,50 €	13/11/2018
SERVICIO DE ALQUILER DEL GRUPO ELECTROGENO	AMS, S.L.	573,24 €	26/10/2018
SERVICIO DE ALQUILER DE MARTILLO HIDRAULICO	MALCOP, S.L.	299,60 €	30/10/2018
TROFEOS COPA V CLUB SENIOR DAMAS	JOYERIA GOMEZ ECHEVERRIA	387,20 €	14/11/2018
SUMINISTRO Y MONTAJE DE ESTANTERIAS EN LAS CUADRAS DEL CLUB DE CAMPO VILLA DE MADRID	CARPINTERIA MIJARES	10.856,46 €	12/11/2018
MANTENIMIENTO MENSUAL DESDE JUNIO HASTA NOVIEMBRE MAQUINARIA DEL GIMNASIO	AVD3 MANT. CENTROS DEP, S.L.	1.197,61 €	02/11/2018
SERVICIO DE TALA Y PODA DE PINOS EN EL CCVM	PAISAJES SOSTENIBLES S.L.	6.926,04 €	23/11/2018
REPARACION MAQUINARIA GIMNASIO	AVD3 MANT. CENTROS DEP, S.L.	267,18 €	01/11/2018
ALQUILER EQUIPO DE SONIDO-ASISTENCIA TEC CSN4 MADRID TOP TEN	SONOMASTER: SL	6.413,00 €	10/10/2018
SUMINISTRO DE EQUIPAMIENTO PARA III TRAIL C4	MANIN, REGALOS PUB, S.A.	3.032,26 €	14/10/2018
PAGO CANON INSCRIP CTO POR EQUIPOS 2018/2019. 2 EQUIPOS	FEDERACION MADRILEÑA DE PADEL	375,00 €	07/11/2018
SUMINISTRO DE MATERIAL ELECTRICO PARA EL CUADRO GENERAL DEL PABELLON SOCIAL DEL CLUB DE CAMPO VILLA DE MADRID.	TRADELECTRIC 2000, S.L.	6.784,47 €	30/10/2018
DIETAS Y CAPITANIA CAMPEONATO INTERCLUBES DE MADRID ALEVIN/BENJAMIN.	MONTEGREEN, S.L.	319,44 €	16/11/2018
OBRAS DE RENOVACION DEL CERRAMIENTO PERIMETRAL DE LOS ARENEROS DE LA ZONA INF CHALET DE TENIS	IMP. URBAN, S.L.	6.598,80 €	23/11/2018
SUMINISTRO RAMOS DE FLORES VARIADAS	JUAN R. PELLIN RIVAS	175,00 €	01/10/2018



SUMINISTRO DE ACEITE DE MOTOR PARA LA MAQUINARIA DEL CCVM	TAJADA BARRO, S.L.	580.13 €	06/11/2018
TRANSPORTE CABALLOS CONCURSO DE PINEDA HASTA SEVILLA Y VUELTA	JOSE MIGUEL AVILA DEL ALAMO	2.057,00 €	20/11/2018
SUMINISTRO DE TIERRA BATIDA	CELABASA, S.A.	3.503,98 €	31/10/2018
SUMINISTRO MATERIAL DIVERSO PARA LAS INST DE SEGURIDAD CCVM	TRADELECTRIC 2000, S.L.	328,38 €	07/11/2018
CONCENTRACION SELECCION SUB-21 MASCULINA EN VALENCIA	REAL FED HIPICA ESPAÑOLA	80,00 €	26/11/2018
SUMINISTRO UNA FAROLA PARA PARQUE INFANTIL DEL CLUB DE CCVM	DELICO CAPAL, S.L.	512,68 €	06/11/2018
RENOVACION DEL DOMINIO TRAIL C4 Y ACTUALIZACION WEB	ISAAC POZO LOPEZ	418,50 €	27/11/2018
SERVICIO DE NEWSLETER PARA EVENTO III TRAIL C4 DEL CCVM	CORRIENDO VOY, S.L.	847,00 €	25/11/2018
SUM E INSTALACION SEÑAL FOTOLUMISCENTE INDICATIVA EX'TINTOR Y CABINA EXTINTOR DE PVC PARA EXT	ABTEX, S.A.	2.535,56 €	08/11/2018
LOCUCION SPEAKER III TRAIL C2 - C4	FRANCISCO J. LAZARO SERRANO	302,50 €	27/11/2018
SUMINISTRO DE BEBEDEROS PARA EL CCVM	CONSTRUC TABOADA Y RAMOS, S.L.	968,19 €	08/11/2018
SUMINISTRO E INSTALACION DE VIDRIO PARA EL SERVICIO DE SEÑORAS DE PADEL DEL CCVM	BENJAMIN ANTOLIN GARCIA	126,37 €	19/11/2018
SUMINISTRO E INST LUNA DE CRISTAL INST DEL GYM CCVM	BENJAMIN ANTOLIN GARCIA	211,75 €	07/11/2018
SUMINISTRO MOTOR PARA EL CAÑON SOPLADOR DE LA PISCINA DEL CCVM	RIEGO VERDE S.A.	2.123,55 €	20/11/2018
SUMINISTRO DE HORMIGON PARA OBRAS DEL CCVM	MAHORSA	64,13 €	22/11/2018
SUMINISTRO DE HORMIGON PARA OBRAS DEL CCVM	MAHORSA	71,39 €	08/11/2018
SERV PARA LA REPARACION DE LA MAQUINARIA HOSTELERIA CARPA EVENTOS DEL CCVM	JULIAN GARCIA ARRIBAS	2.825,35 €	22/11/2018
SUMINISTRO DE UN MEDIDOR DE CO2 PARA LA PISC CUB DEL CCVM	MILABORATORIO WEB SRL	401,12 €	07/11/2018
SERVICIO DE REPARACION DE LAVAVAJILLAS DEL PICADERO CCVM	JULIAN GARCIA ARRIBAS	502,15 €	22/11/2018
SUMINISTRO DE REJILLAS DRENANTES PARA EL CCVM	RACOSA S.A.	3.593,70 €	07/11/2018
SUMINISTRO RASCADORES ALUMINIO PISTAS TENIS DEL CCVM	CELABASA, S.A.	196,02 €	22/11/2018
SUMINISTRO DE VALVULAS PITOT PARA CAMPO DE GOLF DEL CCVM	DISEYMA, S.L.	234,93 €	08/11/2018
SUMINISTRO DE BIDON FICOSAGRO PARA CAMPO GOLF DEL CCVM	FICOSTERRA S.L	538,45 €	07/11/2018
SUMINISTRO DE SENSOR PARA EL CAMPO DE GOLF DEL CCVM	TILOOM SOLUC TECNOLOGICAS, S.L.	1.095,05 €	21/11/2018
SUMINISTRO E INSTALACION DE VIDRIO EN EL CHALET SOCIAL DEL CCVM	BENJAMIN ANTOLIN GARCIA	418,48 €	12/11/2018
SUMINISTRO DE BALDAS PARA SALA DE DEPORTE DEL CCVM	MADERAS CARABANCHEL, S.L.	49,10 €	27/11/2018
SUMINISTRO DE RECAMBIOS PARA TRACTOR JHON DEERE DEL CCVM	DELTACINCO LINEA VERDE, S.L.	92,76 €	14/11/2018
SUMINISTRO MAMPARA PARA EL CCVM	MADERAS CARABANCHEL, S.L.	62,84 €	26/11/2018
SUMINISTRO DE HORMIGON PARA OBRAS DEL CCVM	MAHORSA	64,13 €	15/11/2018
SUMINISTRO DE LETRAS INDICATIVAS	LUPA IBERICA SA	593,14 €	29/11/2018

**CLUB DE CAMPO VILLA DE MADRID, S.A.****Informe de gestión  
31 de diciembre de 2018**Empresa Mixta Club de  
Campo Villa de Madrid, S.A.  
Secretaría del Consejo de  
Administración

PARA EL CONCURSO DE DOMA			
SERV. INSPECCION OFICIAL POR O.C.A DE INSTALAC DE A.T. DEL CCVM	ELDU, ELECTROAPLICACIONES, S. A.	3.025,07 €	15/11/2018
SUMINISTRO CAÑON PARA JARDINERIA DEL CCVM	RIEGO VERDE S.A.	9.523,38 €	27/11/2018
SUMINISTRO Y MONTAJE DE MANDO PARA CELDA DE PROTECCION A.T. SITUADA EN C.T DE CUADRAS CCVM	ELDU, ELECTROAPLICACIONES, S. A.	1.576,17 €	15/11/2018
SUMINISTROS DE RECAMBIOS PARA LOS AUTOMOVILES DEL CCVM	REPUESTOS CUGAR, S.L.	949,72 €	19/11/2018
SERVICIOS E INSTALACIONES ELECTRICAS III TRAIL C4 DEL CCVM	COMELUX S. L.	338,80 €	16/11/2018
SERVICIOS PARA LA ACTIVIDAD DE ORIENTACION DIA DEL EMPLEADO	DEPORTES ALTERNATIVOS SL	125,28 €	03/12/2018
TASA DE PARTICIPACION EN CAMPEONATO DE ESPAÑA JUVENIL MASCULINO Y JUVENIL FEMENINO.	REAL FED ESPAÑOLA DE HOCKEY	750,00 €	10/12/2018
CONCENTRACION DE LA SELECCION SUB-21 FEMENINA DE HOCKEY	REAL FED ESPAÑOLA DE HOCKEY	120,00 €	10/12/2018
CANON POR ORG COPA DE ESPAÑA JUVENIL MASCULINO DE HOCKEY	REAL FED ESPAÑOLA DE HOCKEY	600,00 €	10/12/2018
SERVICIO DE CARTELERIA Y FLYERS PARA LA CELEBRACION DEL TRAIL C4	NANOT SP S.L. Y LETTERPRINT S.L.	785,29 €	15/11/2018
CANON ANUALIDAD 2018 CLUB DE BRIDGE BCM	BRIDGE COMUNIDAD DE MADRID	200,00 €	21/12/2018
SERV 1 MES DE LINK ANIMADO Y SEGUNDA PUBLIC NOTICIAS HOME Y REDES SOCIALES TRAIL C4	INICIATIVAS EMPRESARIALES, S.L.	363,00 €	16/11/2018
ALQUILER DE VEHICULO ASISTENCIA A CTO DE PADEL EN PAMPLONA	AUTOTRANS,TUR ESPAÑOL, S.A.	124,39 €	12/11/2018
MATERIAL DEPORTIVO PREMIOS DEL TORNEO NAVIDAD JUNIOR GOLF	ERBUT CONSULT S.L.	994,20 €	18/12/2018
SERVICIO DE COMPOSTURA DE TROFEOS ANTIGUOS	MONTEJO ORFEBRES, S.A.	815,54 €	12/12/2018
SUMINISTRO PLACA HOMENAJE	MONTEJO ORFEBRES, S.A.	210,54 €	12/12/2018
SERVICIO DE COMPOSTURA DE TROFEOS ANTIGUOS	MONTEJO ORFEBRES, S.A.	48,40 €	13/12/2018
SEG OBLIGATORIO DE CIRC VEH NISSAN TRADE MATRICULA: M6597WS	BILBAO, C.A. SEGUROS Y REASEG	530,05 €	11/12/2018
SEGURO FLOTA VEHICULOS DEL CCVM ANUALIDAD 2019.	BILBAO, C.A. SEGUROS Y REASEG	10.478,18 €	11/12/2018
SEG OBLIGATORIO CIRCULACION VOLKSWAGEN CADDY, MATRICULA O100-CFN. AÑO 2019	BILBAO, C.A. SEGUROS Y REASEG	375,27 €	11/12/2018
DISEÑO Y ELABORACION DE CARTA DE SERVICIOS PARA EL CCVM	COMTEC QUALITY, S.A.	17.182,00 €	13/12/2018
SUMINISTRO DE TROFEOS TORNEO ENTRE CLUBS. PARTE AL CCVM	MONTEJO ORFEBRES, S.A.	520,30 €	13/12/2018
PRIMER Y SEGUNDO PAGO CANON UNICO DIVISION HONOR MASC-FEMENINO Y 1 DIVISION FEM HOCKEY	REAL FED ESPAÑOLA DE HOCKEY	5.263,52 €	04/12/2018
SEGUNDO PAGO CANON UNICO DIVISION HONOR MASCULINO B	REAL FED ESPAÑOLA DE HOCKEY	1.367,67 €	04/12/2018
SERVICIO DE HERRADOR CONCURSO HIPICO 03/12/2018	JOSE SANCHEZ - HERRADOR	242,00 €	03/12/2018
SERVICIO DE LOGISTICA PARA LA ORGANIZACION DEL TRAIL C4.	AGRUPACION DEP MARATHON	14.581,00 €	12/12/2018
SERIGRAFIA CHUBASQUEROS	PROMOGENIUS, S.L.	1.544,57 €	26/11/2018
PIZARRA DE DOBLE CARA PARA BALÓNMANO	ELK SPORT DISTRIBUCIONES, S.L.	17,62 €	13/12/2018
SUMINISTRO MATERIAL DE GOLF	ERBUT CONSULT S.L.	994,20 €	18/12/2018





COPIAS. COMPOSICION TEXTO Y ENMARCACIONES CARTELES, FOTOG	MAGALLARTE, S.L.	330,00 €	26/11/2018
SUMINISTRO DE BARAJAS PARA BRIDGE	MINI CLUB DE BRIDGE	312,00 €	26/11/2018
SERV PUBLICACION DE WALLPAPER/SKIN EN REVISTA DE RUNNING PARA EL TRAIL C4	MOTORPRESS HEARTS, S.L.	847,00 €	30/11/2018
HOTEL CTO DE ESPAÑA CADETE MASC FEM MARINA D'OR. DEL 26 AL 29 DE DICIEMBRE	GO2 SPORTS CONSULTING, S.L.	4.740,00 €	18/12/2018
SERVICIO DE IMPRESION DE CAMISetas HOCKEY DHM Y CADETES	RAFAEL SANTA CRUZ GARCIA MATA	100,31 €	12/12/2018
CANON ORGANIZACION DEL CTO DE ESPAÑA HOCKEY SALA CAD MASC	REAL FED ESPAÑOLA DE HOCKEY	600,00 €	26/12/2018
CANON PARTICIPACION CTO ESPAÑA HOCKEY CAD MASC SALA Y CADETE FEMENINO SALA.	REAL FED ESPAÑOLA DE HOCKEY	1.000,00 €	26/12/2018
ADQUISICION DE TROFEOS ESPECIALES PARA GOLF CON SU GRABADO	TROFEOS BALBINO. S.L.	146,63 €	26/12/2018
INSCRIPCION TORNEO MEMORIAL PDO DE ASTURIAS DE GOLF	REAL CLUB DE GOLF LA BARGANIZA	120,00 €	07/12/2018
MANTENIMIENTO MAQUINARIA DEL GIMNASIO	AVD3 MANT. CENTROS DEP. S.L	534,75 €	20/12/2018
LICENCIA NACIONAL HIPICA AÑO 2019	FEDERACION HIPICA DE MADRID	456,00 €	20/12/2018
ADQUISICION MOTOR DE BOMBA PARA PISCINA	REI MOTORES. S.L.	7.562,02 €	10/12/2018
ADQUISICION DE MARQUESINA DE MADERA PARA PISTA DE PONIS	VISPALETE, S.L.	2.843,50 €	10/12/2018
FABRICACION Y MONTAJE DE PTAS METALICAS PARA PISC, CHALET DE TIRO, TALLERES, GIMNASIO-SQUASH	ENGAR CERRAJ METALICAS. S.L.	13.691,15 €	10/12/2018
REDAC PROY MODIF BOMBEO Y PROLONGACION DE CONDUCCION IMPULSION A ESTACION BOMBEO HIPGOLF	GOA, S.L.	8.954,00 €	11/12/2018
REVISION INSTALACIONES A.T.E. INSPECCION OFICIAL OCA	ELDU, ELECTROAPLICACIONES, S. A.	6.380,37 €	13/12/2018
MANTENIMIENTO PREVENTIVO DE GRUPOS ELECTROGENOS	SDMO SERVICE. S.L.	3.397,68 €	11/12/2018
SUMINISTRO DE TOALLAS PRA VESTUARIOS	DISVALMOR, S.L.	16.786,33 €	13/12/2018
SUMINISTRO E INSTALACION DE PIEZAS DE PISCINA	QUIMICA DEL CENTRO SAU	12.853,47 €	13/12/2018
ANLIZADOR DE REDES PARA CONTADORES	TECOEM, S.L.	1.317,69 €	19/12/2018
ADQUISICION DE SILLAS DE JARDIN	ACAR TRES WEB S.L.	386,72 €	17/12/2018
<b>636</b>		<b>1.607.628,16€</b>	

Todos los expedientes de contratación han sido comunicados a sistema RECO del Ayuntamiento y subidos trimestralmente al portal de transparencia.

Empresa Mixta Club de Campo Villa de Madrid, S.A.  
Secretaría del Consejo de Administración

**SOLICITUDES DE ACCESO A INFORMACIÓN PÚBLICA.-**

Tramitación de solicitudes a través de la Dirección General de Transparencia y Acceso a la Información Pública:

Se han atendido **25** peticiones de información de la siguiente temática:





**TOTAL EXPEDIENTES TRAMITADOS O EN TRÁMITE: 25**

23 solicitados por un solo ciudadano: Información sobre procesos de licitación, presupuestos y convenios firmados con el Excmo. Ayto. de Madrid.

1 ciudadano: Información del Departamento de Abonados

1 ciudadano: Información alta de abonados

**RESUMEN DE EXPEDIENTES TRAMITADOS:**

DESISTIDOS: 0

ESTIMADOS: 8

ESTIMADOS PARCIAL: 16

INADMISION: 1

EN TRAMITE: 0

REASIGNADOS: 0

**COMITÉ DE DISCIPLINA:**

Se han tramitado 48 expedientes con los siguientes motivos y las siguientes sanciones:

5 abiertos por cesión de carnet de abonados.

9 expedientes por faltas de respeto y malos tratos.

22 expedientes por incumplimiento de normativa de accesos.

1 expediente por causar daños a instalaciones.

1 expedientes por incumplimiento de normativa de animales.

10 expedientes por negativo de pago de tarifas de utilización.

**INFORME ESTADISTICO DEL 01/01/2018 AL 12/11/2018 DEL  
SERVICIO VIR**

**DATOS ESTADISTICOS**

- POR SEXO SOBRE EL TOTAL DE ASISTENCIAS (191).

SEXO	
MUJER	HOMBRE
78	113
40,84%	59,16%

- POR TIPO DE REQUERIMIENTO SOBRE EL TOTAL DE ASISTENCIAS (191).

CARÁCTER		
NO URGENTE	URGENTE	EMERGENTE

Empresa Miro Club de  
Campo Villa de Madrid, S.A.  
Secretaría del Consejo de  
Administración



**CLUB DE CAMPO VILLA DE MADRID, S.A.**  
**Informe de gestión**  
**31 de diciembre de 2018**



176	15	0
92,00%	8,00%	0,00%

• **POR EDAD DEL PACIENTE SOBRE EL TOTAL DE ASISTENCIAS (191).**

EDAD				
<18	18-35	35-65	>65	NO INDICA
64	26	67	28	6
33,51%	13,61%	35,08%	14,66%	3,14%

• **POR DEPENDENCIA SOBRE EL TOTAL DE ASISTENCIAS (191).**

DEPENDENCIA														
TENIS	PADEL	GOLF	HIPICA	PICADERO CUBIERTO	CUADRAS	CAMPO DE PRACTICAS	TALL	HOCK	PISC	TIRO	CHALET SOCIAL	CHALET INF	PATIN	GYM
11	7	21	43	2	11	5	0	11	68	0	7	1	4	0
5,76%	3,66%	10,99%	22,51%	1,05%	5,76%	2,62%	0,00%	5,76%	35,60%	0,00%	3,66%	0,52%	2,09%	0,00%

• **POR MOTIVO DEL AVISO SOBRE EL TOTAL DE ASISTENCIAS (191).**

MOTIVO DE REQUERIMIENTO						
MAREO	CAIDA	TRAUMATISMO	DOLOR	INCONSCIENCIA	ENFERMEDAD	PICADURA
20	1	106	36	0	15	13
10,47%	0,52%	55,50%	18,85%	0,00%	7,85%	6,80%

• **POR INTERVENCION DEL SAMUR SOBRE EL TOTAL DE ASISTENCIAS (191).**

INTERVENCION SAMUR	
SI	NO
9	182
4,71%	95,29%

Empresa Mixta Club de  
 Campo Villa de Madrid, S.A.  
 Secretaria del Consejo de  
 Administración



### NIVEL DE CUMPLIMIENTO DE OBJETIVOS.-

Dentro de los objetivos del 2018 hay que destacar el desarrollo completo del segundo proyecto de prácticas formativas en jardinería específica de golf para alumnos con discapacidad psíquica en colaboración con la Dirección de infraestructuras, obras y mantenimiento y la Agencia Municipal de Empleo del Ayuntamiento de Madrid que ha tenido una excelente acogida, tanto respecto a los alumnos como en relación con nuestros trabajadores/trabajadoras que han interactuado con ellos/ellas durante todo el proyecto de forma muy comprometida y activa. El resultado final ha sido excelente, habiendo conseguido los participantes del curso un nivel de capacitación y empleabilidad que les hace ser firmes candidatos a puestos de trabajo tanto en nuestro club como en otras entidades de similares características.

Asimismo, a finales del 2018 y tras un largo proceso de reuniones, encuestas y entrevistas se encuentran prácticamente finalizado el proceso para la descripción y valoración de puestos de trabajo, así como iniciado el diagnóstico de necesidades formativas y la elaboración y gestión de un plan de formación para el Club de Campo Villa de Madrid. Este proceso se ha empezado a ejecutar en el 2018.

### INDICADORES PRINCIPALES DEL AREA.-

<b>COMPARATIVA AÑOS 2017 - 2018</b>		
	<b>2017</b>	<b>2018</b>
ACCIONES FORMATIVAS	17	23
NUMERO EMPLEADOS FORMADOS	104	131
FORMACION BONIFICADA	13	21
FORMACION SIN BONIFICACION	4	2
CONTRATOS DE OBRAS	10	8
CONTRATOS DE SUMINISTROS	8	15
CONTRATOS DE SERVICIOS	51	22
PRORROGAS	7	9
SOLICITUDES ACCESO INFORMACION PUBLICA (LEY DE TRANSPARENCIA)	44	25
EXPEDIENTES DISCIPLINARIOS	50	48

Empresa Mixta Club de  
Campo Villa de Madrid, S.A.  
Secretaría del Consejo de  
Administración



SE ADJUNTAN CUADROS DEL 2018 Y 2017 Y COMPARATIVO 2017/2018 QUE EVIDENCIA LA CONCIENCIACIÓN DE LOS ABONADOS RESPECTO AL TEMA DISCIPLINARIO QUE SE HA REFLEJADO EN UNA BAJADA PROGRESIVA DE LAS FALTAS.

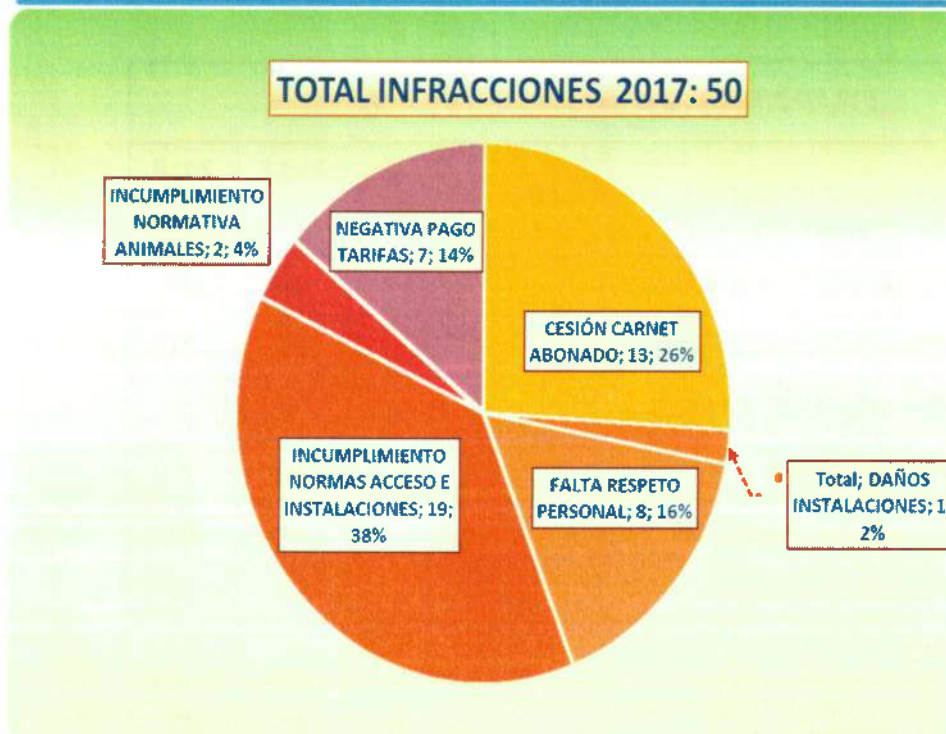
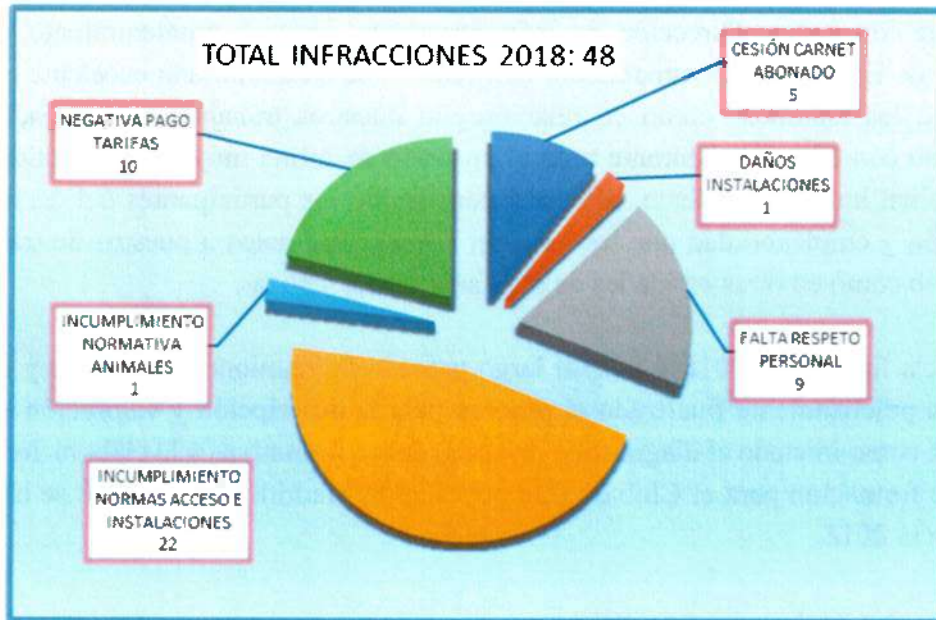

Empresa Mixta Club de  
Campo Villa de Madrid, S.A.  
Secretaría del Consejo de  
Administración



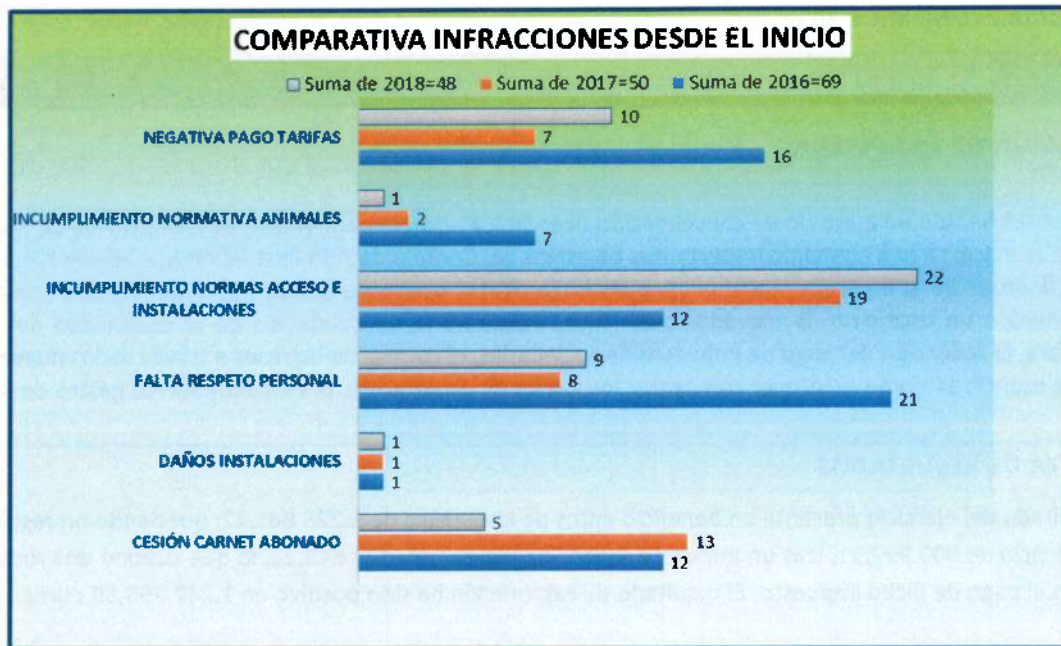

Empresa Mixta Club de  
Campo Villa de Madrid, S.A.  
Secretaría del Consejo de  
Administración

**MEMORIA ECONÓMICA 2018****EVOLUCIÓN DE LOS NEGOCIOS****SITUACIÓN DE LA SOCIEDAD**

El año 2018 ha sido un ejercicio de consolidación económica positiva para el Club de Campo Villa de Madrid, S.A. En este ejercicio se han cumplido importantes objetivos del Consejo de Administración que se ven materializados en las finanzas de la empresa, entre ellos, y sin incrementar precio de cuotas por segundo año consecutivo, y manteniendo un escenario de elevados beneficios, destacan: la consolidación de la estabilidad del fondo de maniobra, la reducción del pago de impuesto de sociedades, el control de ingresos a través de las nuevas altas de lista de espera; así como mantener constantes los gastos de explotación, principalmente los gastos de personal.

**CUENTA DE RESULTADOS**

El resultado del ejercicio presenta un beneficio antes de impuestos de 1.225.841,12; quedando un resultado final del ejercicio de 900.997,91, tras un Impuesto sobre Sociedades de -324.843,21, lo que supone una reducción del 58% en el pago de dicho impuesto. El resultado de explotación ha sido positivo en 1.247.798,59 euros.

	2018	% s/CN	2017	% s/CN	% Δ
Cifra de Negocio	24.319.945,41	100,00%	25.735.602,73	100,00%	-5,50%
Resultado de explotación	1.247.798,59	5,13%	3.120.367,82	12,12%	-60,01%
Resultado Financiero	-21.957,47	-0,09%	-7.865,73	-0,03%	179,15%
Resultado antes de impuestos	1.225.841,12	5,04%	3.112.502,09	12,09%	-60,62%
Resultado neto	900.997,91	3,70%	2.332.702,36	9,06%	-61,38%
Impuesto de sociedades	-324.843,21	-1,34%	-779.799,73	-3,03%	-58,34%

**INGRESOS**

Los ingresos por cuota de mantenimiento se han incrementado a 18.711.819,27€, un 1,98% más que el ejercicio anterior; así como los ingresos por abonados en situación de baja temporal, que incrementaron un 3,23% respecto al año 2017, situándose en 835.383,38€.

También se han incrementado los ingresos de no abonados en un 3,32%, lo cual, teniendo en cuenta la reducción del precio de acceso en fin de semana, supone un incremento importante de accesos de no abonados a las instalaciones.

El dato más destacable es el descenso en ingresos por nuevas altas, que ha sufrido una caída del 48,89%, a partir del ajuste aprobado por la administración de la entidad, en cuanto al número de altas a realizar en el presente ejercicio; sumado a la decisión de diferir la última llamada de nuevos abonados de lista de espera, prevista para el mes de diciembre, al mes de enero - al situarse la empresa en una situación favorable de liquidez -, y de este modo no incrementar innecesariamente los ingresos al cierre, que producirían una mayor tasa impositiva.

El importe neto de la cifra de negocios a la fecha asciende a 24.319.945,41 euros lo que supone una reducción del 5,5% respecto al ejercicio anterior, debido, principalmente, a la situación explicada en el párrafo anterior.

Empresa Mide Club de  
Campo Villa de Madrid, S.A.  
Secretaría del Consejo de  
Administración



El desglose de los ingresos tiene la siguiente estructura:

	2018	% s/total	2017	% s/total	% Δ
Cuotas de mantenimiento	18.711.819,27	76,94%	18.349.217,74	71,30%	1,98%
Baja temporal	835.383,38	3,43%	809.230,00	3,14%	3,23%
Altas	1.167.990,00	4,80%	2.285.173,62	8,88%	-48,89%
	<b>20.715.192,65</b>	<b>85,18%</b>	<b>21.443.621,36</b>	<b>83,32%</b>	<b>-3,40%</b>
Cuotas de utilización	3.950.127,31	16,24%	4.455.918,35	17,31%	-11,35%
Accesos no abonados	180.841,10	0,74%	175.032,02	0,68%	3,32%
	<b>24.846.161,06</b>	<b>102,16%</b>	<b>26.074.571,73</b>	<b>101,32%</b>	<b>-4,71%</b>
Devoluciones	-526.215,65	-2,16%	-338.969,00	-1,32%	55,24%
	<b>24.319.945,41</b>	<b>100,00%</b>	<b>25.735.602,73</b>	<b>100,00%</b>	<b>-5,50%</b>

Los ingresos netos por cuotas de mantenimiento, de 20.715.192,65 euros, representan el 85,18% de la Cifra de Negocio. Las cuotas de utilización deportiva, con 3.950.127,31 euros, representan el 16,24% de los ingresos, y presentan una reducción a las cifras de 2017 del 11,35 %. Esta evolución negativa se explica principalmente por la reducción del 75,91% en los ingresos de hockey, que suponen 127.009,91 euros, debido al cambio de política deportiva respecto de las escuelas, siendo la escuela quien recoge los ingresos por licencias de hockey para abonarlas posteriormente a la federación, lo cual ha supuesto, evidentemente, una reducción del gasto equivalente en esa partida. También destaca el cambio en la gestión de los ingresos del Concurso de Saltos Internacional, de modo que hasta el año 2017, la empresa coorganizadora realizaba un ingreso al CCVM por el importe de la diferencia entre los ingresos obtenidos por patrocinio y el pago de premios que se realizaban en el evento, que eran realizados por el CCVM; desde 2018, los pagos los realiza directamente la empresa coorganizadora, por lo que el CCVM no emite dicha factura, que era de un importe similar a la diferencia de ingresos del año 2017 al 2018, y se obtiene la contrapartida necesaria en los gastos del evento. La evolución de las diferentes actividades se presenta en el siguiente desglose de las ventas por cuotas de utilización:

	2018	% s/total	2017	% s/total	% Δ
Hípica-Cuadras	1.248.798,99	31,61%	1.547.365,70	34,73%	-19,30%
Hockey	40.314,99	1,02%	167.324,90	3,76%	-75,91%
Tenis-padel	146.238,91	3,70%	151.321,59	3,40%	-3,36%
Golf	1.210.110,76	30,63%	1.289.689,07	28,94%	-6,17%
Piscinas	523.199,60	13,25%	527.788,63	11,84%	-0,87%
Gimnasio, sauna, polo, squash	704.716,90	17,84%	681.380,69	15,29%	3,42%
Servicios no deportivos	76.747,16	1,94%	91.047,77	2,04%	-15,71%
	<b>3.950.127,31</b>	<b>100,00%</b>	<b>4.455.918,35</b>	<b>100,00%</b>	<b>-11,35%</b>

Empresa Mixta Club de  
Campo Villa de Madrid, S.A.  
Secretaría del Consejo de  
Administración

**GASTOS**

Los gastos de explotación, sin incluir “gastos excepcionales” ascienden a 23.812.997,39 €, mostrando una importante contención el gasto, reflejada en un incremento de tan sólo 0,64% respecto el año anterior.

Los gastos de personal ascienden a -10.441.427,55€ que suponen, al igual que el ejercicio pasado, el 43% de los gastos de explotación, teniendo en cuenta que, en el año 2016, fueron del 44%, podemos advertir una consolidación y contención del gasto de personal respecto del total de los gastos de explotación. Además, el incremento del gasto de personal fue de tan sólo el 1,95% respecto al año anterior, teniendo en cuenta, el incremento de salario del 1,75%, el incremento de sueldos de las jugadoras de hockey para equiparar el salario a la sección masculina, así como la heterogeneidad de la tasa de reposición; podemos concluir la contención del gasto salarial en este ejercicio económico. El detalle del personal es el siguiente:

	Número de personas empleadas al final del ejercicio		
	Hombres	Mujeres	Total
<b>Ejercicio 2018</b>			
Consejo de Administración	10	2	12
Dirección	7	3	10
Administración	15	14	29
Servicios y vigilancia	177	26	203
Técnicos y jugadores de hockey	21	7	28
	<b>230</b>	<b>52</b>	<b>282</b>

**ACCIONES PROPIAS**

La Sociedad no tiene en su cartera acciones propias, ni ha efectuado en el ejercicio 2017 operación alguna de este tipo.

**INVESTIGACIÓN Y DESARROLLO**

La Sociedad no ha realizado durante el ejercicio 2017 actividades que pudieran recogerse dentro de este epígrafe.

**PRODUCTOS FINANCIEROS DERIVADOS**

La Sociedad no tiene contratos de este tipo.

**RIESGOS**

Las actividades de la Sociedad están expuestas a diversos riesgos financieros: riesgo de liquidez y riesgo del tipo de interés en los flujos de efectivo. El programa de gestión del riesgo global de la Sociedad se centra en la incertidumbre de los mercados financieros y trata de minimizar los efectos potenciales adversos sobre la rentabilidad financiera de la Sociedad.

La gestión del riesgo está controlada por el Consejo de Administración de la Sociedad el cual, identifica, evalúa y cubre los riesgos financieros en estrecha colaboración con las unidades operativas de la Sociedad. El Excelentísimo Ayuntamiento de Madrid y el Consejo de Administración de la Sociedad proporcionan políticas escritas para la gestión del riesgo global, así como para materias concretas tales como, riesgo de tipo de interés, riesgo de liquidez e inversión del excedente de liquidez.

**a) Riesgo de crédito**

La Sociedad no tiene concentraciones significativas de riesgo de crédito. La Sociedad tiene políticas para asegurar





que los ingresos por cuotas y servicios se efectúen a clientes con un historial de crédito adecuado. Las ventas a clientes minoristas se realizan en efectivo o por medio de tarjetas de crédito.

La corrección valorativa por insolvencias de clientes implica un elevado juicio por la Dirección y la revisión de saldos individuales en base a la calidad crediticia de los clientes, tendencias actuales del mercado y análisis histórico de las insolvencias a nivel agregado. En relación a la corrección valorativa derivada del análisis agregado de la experiencia histórica de impagados, una reducción en el volumen de saldos implica una reducción de las correcciones valorativas y viceversa.

**b) Riesgo de interés**

El riesgo de tipo de interés de la Sociedad surge de los recursos ajenos a largo plazo. Los recursos ajenos emitidos a tipos variables exponen a la Sociedad a riesgo de tipo de interés de los flujos de efectivo.

La Sociedad gestiona el riesgo de tipo de interés en los flujos de efectivo, negociando en el mercado bancario el mínimo tipo de interés posible para sus operaciones de crédito.

**c) Riesgo de liquidez**

La Sociedad lleva a cabo una gestión prudente del riesgo de liquidez, fundada en el mantenimiento de suficiente efectivo, la disponibilidad de financiación mediante un importe suficiente de facilidades de crédito comprometidas. El Consejo de Administración de la Sociedad tiene como objetivo mantener la flexibilidad en la financiación mediante la disponibilidad de líneas de crédito contratadas.

La exposición y gestión al riesgo de la Sociedad está detallada en la nota 9 de la memoria adjunta.

**HECHOS POSTERIORES**

No se han producido otros, de los que se describen en la nota 23 de memoria de las cuentas anuales.

Empresa Mixta Club de  
Campo Villa de Madrid, S.A.  
Secretaría del Consejo de  
Administración





**CLUB DE CAMPO VILLA DE MADRID, S.A.**  
**Diligencia de Firma**



Reunidos los Administradores de la Sociedad Club de Campo Villa de Madrid, S.A., con fecha de 25 de marzo de 2019 y en cumplimiento de los requisitos establecidos en el artículo 253 de la Ley de Sociedades de Capital y en el artículo 37 del Código de Comercio, proceden a formular las cuentas anuales y el informe de gestión del ejercicio comprendido entre el 1 de enero de 2018 y el 31 de diciembre de 2018. Las cuentas anuales vienen constituidas por los documentos anexos que preceden a este escrito.

  
D. Luis Cueto Álvarez de Sotomayor

D. Carlos Moreno Medina

D.ª Inés Sabanés Nadal

D. José María Alonso-Gamo Sandoval

  
D.ª María del Carmen Rojas Cerro

D. José María Alonso Monforte

  
D. Francisco Javier Odriozola Lino

  
D. Bernardino Sanz Berzal

  
D. Eduardo Morales Santiago

D. Jorge García Castaño

  
D. Carlos Jiménez Aguirre

  
D. Luis Díaz Redondo

  
D. Federico Andrés López de la Riva Carrasco

**DILIGENCIA:** Para haber constatado que no han firmado las Cuentas Anuales, por no haber podido asistir a la sesión, delegando su representación, los siguientes Consejeros: D. Carlos Moreno Medina, que delegó su representación en D. Carlos Jiménez Aguirre; D.ª Inés Sabanés Nadal, que delegó su representación en el Presidente, D. Luis Cueto Álvarez de Sotomayor; y D. Jorge García Castaño; que delegó su representación en el Consejero D. Bernardino Sanz Berzal.

Asimismo, no firmaron las Cuentas Anuales por no haber asistido a la sesión los Consejeros D. José María Alonso-Gamo Sandoval y D. José María Alonso Monforte.

Madrid, 25 de marzo de 2019  
EL SECRETARIO DEL CONSEJO  
Federico Andrés López de la Riva Carrasco

  
Empresa Mixta Club de  
Campo Villa de Madrid, S.A.  
Secretaría del Consejo de  
Administración

