



Informe de Auditoría de Club de Campo Villa de Madrid, S.A.

(Junto con las cuentas anuales e informe de
gestión de Club de Campo Villa de Madrid, S.A.
correspondientes al ejercicio finalizado el
31.12.2022)



KPMG Auditores, S.L.
Paseo de la Castellana, 259 C
28046 Madrid

Informe de Auditoría de Cuentas Anuales **emitido por un Auditor Independiente**

A los accionistas de Club de Campo Villa de Madrid, S.A.

Opinión

Hemos auditado las cuentas anuales de Club de Campo Villa de Madrid, S.A. (la Sociedad), que comprenden el balance a 31 de diciembre de 2022, la cuenta de pérdidas y ganancias, el estado de flujos de efectivo y la memoria correspondientes al ejercicio terminado en dicha fecha.

En nuestra opinión, las cuentas anuales adjuntas expresan, en todos los aspectos significativos, la imagen fiel del patrimonio y de la situación financiera de la Sociedad a 31 de diciembre de 2022, así como de sus resultados y flujos de efectivo correspondientes al ejercicio terminado en dicha fecha, de conformidad con el marco normativo de información financiera que resulta de aplicación (que se identifica en la nota 2 de la memoria) y, en particular, con los principios y criterios contables contenidos en el mismo.

Fundamento de la opinión

Hemos llevado a cabo nuestra auditoría de conformidad con la normativa reguladora de la actividad de auditoría de cuentas vigente en España. Nuestras responsabilidades de acuerdo con dichas normas se describen más adelante en la sección *Responsabilidades del auditor en relación con la auditoría de las cuentas anuales* de nuestro informe.

Somos independientes de la Sociedad de conformidad con los requerimientos de ética, incluidos los de independencia, que son aplicables a nuestra auditoría de las cuentas anuales en España según lo exigido por la normativa reguladora de la actividad de auditoría de cuentas. En este sentido, no hemos prestado servicios distintos a los de la auditoría de cuentas ni han concurrido situaciones o circunstancias que, de acuerdo con lo establecido en la citada normativa reguladora, hayan afectado a la necesaria independencia de modo que se haya visto comprometida.

Consideramos que la evidencia de auditoría que hemos obtenido proporciona una base suficiente y adecuada para nuestra opinión.



Aspectos más relevantes de la auditoría

Los aspectos más relevantes de la auditoría son aquellos que, según nuestro juicio profesional, han sido considerados como los riesgos de incorrección material más significativos en nuestra auditoría de las cuentas anuales del periodo actual. Estos riesgos han sido tratados en el contexto de nuestra auditoría de las cuentas anuales en su conjunto, y en la formación de nuestra opinión sobre éstas, y no expresamos una opinión por separado sobre esos riesgos.

Reconocimiento de ingresos por prestación de servicios (Véase nota 19.a)

El reconocimiento de ingresos por prestación de servicios es un área significativa y susceptible de incorrección material debido al elevado número de transacciones que la Sociedad realiza durante el ejercicio, por lo que la hemos considerado un aspecto relevante de la auditoría.

Nuestros principales procedimientos de auditoría han comprendido, entre otros, la evaluación del diseño e implementación de los controles clave sobre el proceso de reconocimiento de ingresos por prestación de servicios. Asimismo, hemos realizado pruebas de detalle sobre los ingresos reconocidos para una muestra de transacciones. Adicionalmente, hemos evaluado si la información revelada en las cuentas anuales cumple con los requerimientos del marco normativo de información financiera aplicable a la Sociedad.

Otra información: Informe de gestión

La otra información comprende exclusivamente el informe de gestión del ejercicio 2022 cuya formulación es responsabilidad de los administradores de la Sociedad, y no forma parte integrante de las cuentas anuales.

Nuestra opinión de auditoría sobre las cuentas anuales no cubre el informe de gestión. Nuestra responsabilidad sobre la información contenida en el informe de gestión, de conformidad con lo exigido por la normativa reguladora de la actividad de auditoría de cuentas, consiste en.

- a) Comprobar únicamente que el estado de la información no financiera se ha facilitado en la forma prevista en la normativa aplicable y, en caso contrario, a informar sobre ello.
- b) Evaluar e informar sobre la concordancia del resto de la información incluida en el informe de gestión con las cuentas anuales, a partir del conocimiento de la entidad obtenido en la realización de la auditoría de las citadas cuentas, así como evaluar e informar de si el contenido y presentación de esta parte del informe de gestión son conformes a la normativa que resulta de aplicación. Si, basándonos en el trabajo que hemos realizado, concluimos que existen incorrecciones materiales, estamos obligados a informar de ello.

Sobre la base del trabajo realizado, según lo descrito anteriormente, hemos comprobado que la información mencionada en el apartado a) anterior se facilita en la forma prevista en la normativa aplicable y que el resto de la información que contiene el informe de gestión concuerda con la de las cuentas anuales del ejercicio 2022 y su contenido y presentación son conformes a la normativa que resulta de aplicación.

Responsabilidad de los administradores en relación con las cuentas anuales _

Los administradores son responsables de formular las cuentas anuales adjuntas, de forma que expresen la imagen fiel del patrimonio, de la situación financiera y de los resultados de la Sociedad, de conformidad con el marco normativo de información financiera aplicable a la entidad en España, y del control interno que consideren necesario para permitir la preparación de cuentas anuales libres de incorrección material, debida a fraude o error.

En la preparación de las cuentas anuales, los administradores son responsables de la valoración de la capacidad de la Sociedad para continuar como empresa en funcionamiento, revelando, según corresponda, las cuestiones relacionadas con la empresa en funcionamiento y utilizando el principio contable de empresa en funcionamiento excepto si los administradores tienen intención de liquidar la Sociedad o de cesar sus operaciones, o bien no exista otra alternativa realista.

Responsabilidades del auditor en relación con la auditoría de las cuentas anuales _____

Nuestros objetivos son obtener una seguridad razonable de que las cuentas anuales en su conjunto están libres de incorrección material, debida a fraude o error, y emitir un informe de auditoría que contiene nuestra opinión. Seguridad razonable es un alto grado de seguridad, pero no garantiza que una auditoría realizada de conformidad con la normativa reguladora de la actividad de auditoría de cuentas vigente en España siempre detecte una incorrección material cuando existe. Las incorrecciones pueden deberse a fraude o error y se consideran materiales si, individualmente o de forma agregada, puede preverse razonablemente que influyan en las decisiones económicas que los usuarios toman basándose en las cuentas anuales.

Como parte de una auditoría de conformidad con la normativa reguladora de la actividad de auditoría de cuentas vigente en España, aplicamos nuestro juicio profesional y mantenemos una actitud de escepticismo profesional durante toda la auditoría. También:

- Identificamos y valoramos los riesgos de incorrección material en las cuentas anuales, debida a fraude o error, diseñamos y aplicamos procedimientos de auditoría para responder a dichos riesgos y obtenemos evidencia de auditoría suficiente y adecuada para proporcionar una base para nuestra opinión. El riesgo de no detectar una incorrección material debida a fraude es más elevado que en el caso de una incorrección material debida a error, ya que el fraude puede implicar colusión, falsificación, omisiones deliberadas, manifestaciones intencionadamente erróneas, o la elusión del control interno.
- Obtenemos conocimiento del control interno relevante para la auditoría con el fin de diseñar procedimientos de auditoría que sean adecuados en función de las circunstancias, y no con la finalidad de expresar una opinión sobre la eficacia del control interno de la entidad.
- Evaluamos si las políticas contables aplicadas son adecuadas y la razonabilidad de las estimaciones contables y la correspondiente información revelada por los administradores.

- Concluimos sobre si es adecuada la utilización, por los administradores, del principio contable de empresa en funcionamiento y, basándonos en la evidencia de auditoría obtenida, concluimos sobre si existe o no una incertidumbre material relacionada con hechos o con condiciones que pueden generar dudas significativas sobre la capacidad de la Sociedad para continuar como empresa en funcionamiento. Si concluimos que existe una incertidumbre material, se requiere que llamemos la atención en nuestro informe de auditoría sobre la correspondiente información revelada en las cuentas anuales o, si dichas revelaciones no son adecuadas, que expresemos una opinión modificada. Nuestras conclusiones se basan en la evidencia de auditoría obtenida hasta la fecha de nuestro informe de auditoría. Sin embargo, los hechos o condiciones futuros pueden ser la causa de que la Sociedad deje de ser una empresa en funcionamiento.
- Evaluamos la presentación global, la estructura y el contenido de las cuentas anuales, incluida la información revelada, y si las cuentas anuales representan las transacciones y hechos subyacentes de un modo que logran expresar la imagen fiel.

Nos comunicamos con los administradores de la entidad en relación con, entre otras cuestiones, el alcance y el momento de realización de la auditoría planificados y los hallazgos significativos de la auditoría, así como, cualquier deficiencia significativa del control interno que identificamos en el transcurso de la auditoría.

Entre los riesgos significativos que han sido objeto de comunicación a los administradores de Club de Campo Villa de Madrid, S.A., determinamos los que han sido de la mayor significatividad en la auditoría de las cuentas anuales del periodo actual y que son, en consecuencia, los riesgos considerados más significativos.

Describimos esos riesgos en nuestro informe de auditoría salvo que las disposiciones legales o reglamentarias prohíban revelar públicamente la cuestión.

KPMG Auditores, S.L.
Inscrito en el R.O.A.C. nº S0702

Beatriz Sánchez Sánchez
Inscrita en el R.O.A.C. nº 23591

29 de marzo de 2023



KPMG AUDITORES, S.L.

2023 Núm. 01/23/00412

96,00 EUR

SELLO CORPORATIVO:

Informe de auditoría de cuentas sujeto
a la normativa de auditoría de cuentas
española o internacional

Club de Campo
Villa de Madrid S.A.



2022

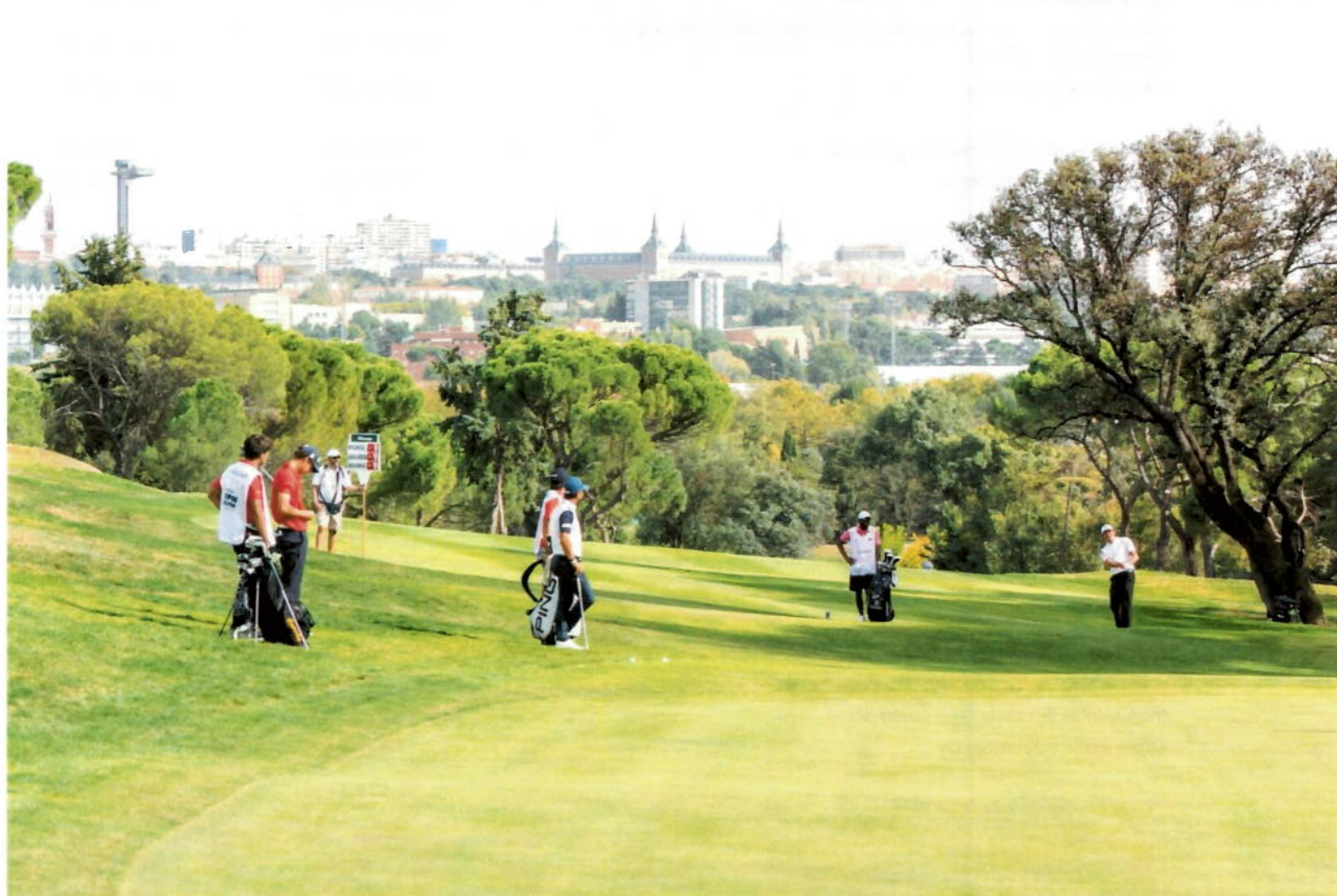

**Cuentas Anuales
correspondientes al ejercicio
terminado el 31 de diciembre
de 2022 e Informe de Gestión
del ejercicio 2022
(Expresadas en euros)**

EMPRESA MIXTA CLUB DE CAMPO
VILLA DE MADRID, S.A.
Secretaría del Consejo de
Administración

Club de Campo Villa de Madrid

Balance
al 31 de diciembre de 2022
(Expresado en euros)

<u>Activo</u>	<u>Nota</u>	<u>2022</u>	<u>2021</u>
Inmovilizado intangible	5	37.693,33	9.280,00
Aplicaciones informáticas		37.693,33	9.280,00
Inmovilizado material	6	19.877.421,91	20.859.808,04
Terrenos		3.016.119,15	3.016.119,15
Construcciones		11.682.410,41	11.561.586,78
Instalaciones técnicas, maquinaria, utillaje, mobiliario, y otro inmovilizado material		4.969.287,63	3.726.866,27
Inmovilizado en curso		209.604,72	3.131.928,06
Inversiones financieras a largo plazo	10	11.245,75	3.058,38
Otros activos financieros		11.245,75	3.058,38
Activos por impuestos diferidos	16	61.701,20	87.601,31
Total activos no corrientes		19.988.062,19	20.959.747,73
Existencias		-	97.708,29
Anticipos a proveedores		-	97.708,29
Deudores comerciales y otras cuentas a cobrar	10.a)	1.286.251,93	1.056.580,78
Clientes por ventas y prestaciones de servicios		547.061,30	435.699,53
Clientes, empresas del grupo y asociadas corto plazo		7.966,86	56.491,76
Deudores varios		3.037,46	4.839,41
Personal		63.533,55	49.638,28
Activos por impuesto corriente	16	330.905,48	157.741,90
Otros créditos con las Administraciones. Públicas	16	333.747,28	352.169,90
Inversiones financieras a corto plazo	10	33.895,97	36.462,36
Otros activos financieros		33.895,97	36.462,36
Periodificaciones a corto plazo		31.935,11	37.344,40
Efectivo y otros activos líquidos equivalentes	11	324.492,49	317.396,66
Tesorería		324.492,49	317.396,66
Total activos corrientes		1.676.575,50	1.545.492,49
Total activo		21.664.637,69	22.505.240,22

La memoria adjunta forma parte integrante de las cuentas anuales del ejercicio 2022.

EMPRESA MIXTA CLUB DE CAMPO
VILLA DE MADRID, S.A.
Secretaría del Consejo de
Administración

Balance
al 31 de diciembre de 2022
(Expresado en euros)

<u>Patrimonio Neto y Pasivo</u>	<u>Nota</u>	<u>2022</u>	<u>2021</u>
Fondos propios		13.834.482,22	13.724.629,41
Capital			
Capital escriturado	12.a)	4.567.676,00	4.567.676,00
Reservas			
Legal y estatutarias	12.b)	1.141.294,60	1.141.294,60
Otras reservas	12.b)	8.015.658,81	7.966.472,50
Resultado del ejercicio	3	109.852,81	49.186,31
Subvenciones, donaciones y legados recibidos	13	1.482.636,62	1.652.661,62
Total patrimonio neto		15.317.118,84	15.377.291,03
Provisiones a largo plazo	14	348.905,23	235.522,96
Obligaciones por prestaciones a largo plazo al personal		348.905,23	235.522,96
Deudas a largo plazo	15	270.536,12	258.701,57
Otros pasivos financieros		270.536,12	258.701,57
Pasivos por impuesto diferido	16	442.754,17	499.429,21
Total pasivos no corrientes		1.062.195,52	993.653,74
Deudas a corto plazo	15	1.850.098,36	3.057.344,87
Otros pasivos financieros	15.a)	49.590,04	37.327,94
Deudas con entidades de crédito	15.c)	1.800.508,32	3.020.016,93
Acreedores comerciales y otras cuentas a pagar	15.b)	3.435.224,97	3.076.950,58
Proveedores a corto plazo		509.487,52	163.328,86
Proveedores, empresas del grupo y asociadas corto plazo		486,70	-
Acreedores varios		1.614.636,55	1.707.971,66
Personal (remuneraciones pendientes de pago)		13.684,91	10.155,63
Otras deudas con las Administraciones Públicas	16	580.545,64	528.734,91
Anticipo de clientes		716.383,65	666.759,52
Total pasivos corrientes		5.285.323,33	6.134.295,45
Total patrimonio neto y pasivo		21.664.637,69	22.505.240,23

La memoria adjunta forma parte integrante de las cuentas anuales del ejercicio 2022.

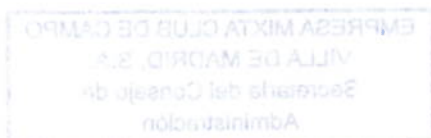

Cuenta de Pérdidas y Ganancias
correspondiente al ejercicio anual terminado el 31 de diciembre de 2022
(Expresada en euros)

	Nota	2022	2021
Importe neto de la cifra de negocios	19.a)	26.751.172,43	24.106.612,33
Prestaciones de servicios		26.751.172,43	24.106.612,33
Otros ingresos de explotación	19.b)	1.455.907,23	953.907,77
Ingresos accesorios y otros de gestión corriente		651.735,68	494.188,59
Subvenciones de explotación incorporadas al resultado del ejercicio		804.171,55	459.719,18
Gastos de personal	19.c)	(12.276.576,52)	(11.913.760,53)
Sueldos, salarios y asimilados		(9.289.341,53)	(9.109.675,68)
Cargas sociales		(2.987.234,99)	(2.804.084,85)
Otros gastos de explotación		(14.075.801,41)	(11.962.844,67)
Servicios exteriores	19.d)	(11.317.860,61)	(9.411.521,93)
Tributos	19.e)	(2.741.704,03)	(2.511.250,85)
Pérdidas, deterioro y variación de provisiones por operaciones comerciales	10.a)	(16.236,77)	(40.071,89)
Amortización del inmovilizado	19.f)	(1.848.994,62)	(1.576.271,09)
Imputación de subvenciones de inmovilizado no financiero y otras	13	226.700,04	226.700,04
Deterioro y resultado por enajenación del inmovilizado			-
Otros resultados	19.g)	(17.418,77)	266.994,59
Gastos excepcionales		(38.529,72)	(8.643,86)
Ingresos excepcionales		21.110,95	275.638,45
Resultado de explotación		214.988,38	101.338,44
Ingresos financieros	19.h)	10.128,90	13.543,92
De terceros		10.128,90	13.543,92
Gastos financieros	19.i)	(42.546,06)	(49.696,90)
Por deudas con terceros		(42.546,06)	(49.696,90)
Resultado financiero		(32.417,16)	(36.152,98)
Resultado antes de impuestos		182.571,22	65.185,46
Impuestos sobre beneficios	16	(72.718,41)	(15.999,15)
Resultado del ejercicio neto de impuestos	3	109.852,81	49.186,31

La memoria adjunta forma parte integrante de las cuentas anuales del ejercicio 2022.



EMPRESA MIXTA CLUB DE CAMPO
VILLA DE MADRID, S.A.
 Secretaría del Consejo de
 Administración

Estado de Cambios en el Patrimonio Neto correspondiente al ejercicio anual terminado el 31 de diciembre de 2022

A) Estado de Ingresos y Gastos reconocidos correspondiente al ejercicio anual terminado el 31 de diciembre de 2022 (Expresado en euros)

	<u>Nota</u>	<u>2022</u>	<u>2021</u>
Resultado de la cuenta de pérdidas y ganancias	3	109.852,81	49.186,31
Subvenciones, donaciones y legados	13	(226.700,04)	(226.700,04)
Efecto impositivo	16	56.675,04	56.675,04
Total Transferencias a la cuenta de pérdidas y ganancias		(170.025,00)	(170.025,00)
Total de ingresos y gastos reconocidos		(60.172,19)	(120.838,69)

B) Estado Total de Cambios en el Patrimonio Neto correspondiente al ejercicio anual terminado el 31 de diciembre de 2022 (Expresado en euros)

(Euros)	Capital Escriturado (Nota 12.a)	Reservas (Nota 12.b)	Resultado del ejercicio (Nota 3)	Subvenciones, donaciones y legados recibidos (Nota 13)	Total
Saldo final 2020	4.567.676,00	9.234.629,78	92.075,69	1.822.686,62	15.717.068,09
Total ingresos y gastos reconocidos	-	-	49.186,31	(170.025,00)	(120.838,69)
Otras variaciones del patrimonio neto	-	(126.862,68)	(92.075,69)	-	(218.938,37)
Saldo final 2021	4.567.676,00	9.107.767,10	49.186,31	1.652.661,62	15.377.291,03
Total ingresos y gastos reconocidos	-	-	109.852,81	(170.025,00)	(60.172,19)
Otras variaciones del patrimonio neto	-	49.186,31	(49.186,31)	-	-
Saldo final 2022	4.567.676,00	9.156.953,41	109.852,81	1.482.636,62	15.317.118,84

La memoria adjunta forma parte integrante de las cuentas anuales del ejercicio 2022.

EMPRESA MIXTA CLUB DE CAMPO
VILLA DE MADRID, S.A.
Secretaría del Consejo de
Administración

EMPRESA MIXTA CLUB DE CAMPO
VILLA DE MADRID, S.A.
Secretaría del Consejo de
Administración

**Estado de Flujos de Efectivo correspondiente al ejercicio anual terminado
el 31 de diciembre de 2022
(Expresado en euros)**

	Notas	2022	2021
Resultado del ejercicio antes de impuestos		182.571,22	65.185,46
Procedente de operaciones continuadas		182.571,22	65.185,46
Ajustes del resultado		1.904.068,47	1.689.408,21
Amortización del inmovilizado	19.f	1.848.994,62	1.576.271,09
Correcciones valorativas por deterioro	10.a	16.236,77	40.071,89
Variación de provisiones	14	113.382,27	234.830,47
Imputación de subvenciones	13	(226.700,04)	(226.700,04)
Resultados por bajas y enajenaciones del inmovilizado	6	129.845,56	26.862,19
Ingresos financieros	19.h	(10.128,90)	(13.543,92)
Gastos financieros	19.i	42.546,06	49.696,90
Otros Ingresos/gastos	6	(10.107,87)	1.920,23
Cambios en el capital corriente		424.149,04	413.608,64
Existencias		97.708,29	47.212,20
Deudores y otras cuentas a cobrar		(19.008,27)	137.153,11
Otros activos corrientes		20.279,13	(31.960,57)
Otros pasivos corrientes		(32.578,39)	(29.380,91)
Acreedores y otras cuentas a pagar		357.748,28	290.584,81
Otros flujos de efectivo de las actividades de explotación		(259.316,81)	(251.562,80)
Pagos de intereses	19.i	(42.546,06)	(49.696,90)
Cobros de intereses	19.h	10.128,90	13.543,92
Cobros/pagos por impuesto sobre beneficios		(226.899,65)	(19.553,55)
Otros pagos/cobros	14		(195.856,27)
FLUJOS DE EFECTIVO DE LAS ACTIVIDADES DE EXPLOTACIÓN		2.251.471,92	1.916.640,11
Pagos y cobros por inversiones		(1.024.867,48)	(2.588.414,91)
Inmovilizado material	6	(1.024.867,48)	(2.588.414,91)
FLUJOS DE EFECTIVO DE LAS ACTIVIDADES DE INVERSIÓN		(1.024.867,48)	(2.588.414,91)
Cobros y pagos por instrumentos de pasivo financiero		(1.219.508,61)	320.000,00
Emisión		(1.219.508,61)	320.000,00
Deudas con entidades de crédito		(1.219.508,61)	320.000,00
FLUJOS DE EFECTIVO DE LAS ACTIVIDADES DE FINANCIACIÓN		(1.219.508,61)	320.000,00
EFFECTO DE LAS VARIACIONES DE LOS TIPOS DE CAMBIO		-	-
AUMENTO / DISMINUCIÓN NETA DEL EFECTIVO O EQUIVALENTES		7.095,83	(351.774,80)
Efectivo o equivalentes al comienzo del ejercicio	11	317.396,66	669.171,46
Efectivo o equivalentes al final del ejercicio	11	324.492,49	317.396,66

La memoria adjunta forma parte integrante de las cuentas anuales del ejercicio 2022.

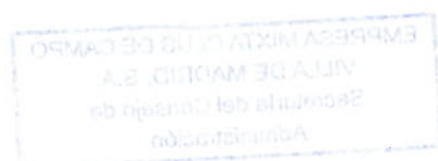

Memoria correspondiente al ejercicio anual terminado en 31 de diciembre de 2022

1) Naturaleza y Actividad de la Sociedad

Club de Campo Villa de Madrid, S.A. (en adelante la Sociedad) se constituyó como sociedad anónima bajo el régimen de empresa mixta el 19 de diciembre de 1984 conforme a las disposiciones que para estas empresas se contienen en la vigente Ley de Régimen Local y el Reglamento de Servicios de las Entidades Locales y, en su defecto, por la Ley de Sociedades de Capital, como consecuencia de la decisión del Excelentísimo Ayuntamiento de Madrid de crear una sociedad para la explotación de los terrenos e instalaciones cuyo uso tenía concedido la Real Sociedad Hípica Española Club de Campo (en adelante R.S.H.E.C.C.) hasta el 30 de junio del 1984.

La Sociedad comenzó sus operaciones el 1 de julio de 1984, teniendo un período de duración fijado inicialmente hasta el 31 de marzo de 1993, habiendo sido prorrogado, durante 1991, hasta el 31 de diciembre del año 2025. En el ejercicio 2003 se volvió a prorrogar el plazo de vida de la Sociedad hasta el 31 de diciembre del 2034. La Escritura de Constitución de la Sociedad establece que en el momento en que la Sociedad se disuelva, todos los activos y pasivos de la misma revertirán al Ayuntamiento de Madrid. Su domicilio social se ubica en la Carretera de Castilla, Km 2, 28040 Madrid.

La actividad y el objeto social de la Sociedad consiste en la explotación como servicio público de las instalaciones deportivas existentes y aquellas otras que se pudieran construir en los terrenos de la Casa de Campo propiedad del Excelentísimo Ayuntamiento de Madrid y en los terrenos sitos en el Plantío de los Infantes, propiedad del Patrimonio del Estado. Asimismo, durante el ejercicio 2003 se amplió dicha actividad y objeto social a la construcción, gestión y explotación de todo tipo de instalaciones deportivas de recreo y ocio sobre terrenos de propiedad municipal o autonómica, así como la creación o promoción de sociedades y empresas relacionadas con el deporte y clubes deportivos.

Los Estatutos de la Sociedad estipulan que el resultado del ejercicio se distribuirá a constituir la reserva conforme el artículo 214 de la Ley de Sociedades Anónimas y la reserva voluntaria con destino a la autofinanciación del programa de inversiones, considerando, por tanto, los Administradores de la Sociedad que la realización de sus actividades es sin ánimo de lucro al no existir reparto de dividendos.

2) Bases de Presentación

a) **Imagen fiel**

Estas cuentas anuales se han formulado a partir de los registros contables de Club de Campo Villa de Madrid, S.A. y se han preparado de acuerdo con la legislación mercantil vigente y con las normas establecidas en el Plan General de Contabilidad, con el objeto de mostrar la imagen fiel del patrimonio y de la situación financiera de la Sociedad al 31 de diciembre de 2022 y de los resultados de sus operaciones, de los cambios en el patrimonio neto y de sus flujos de efectivo correspondientes al ejercicio anual terminado en dicha fecha.

Estas cuentas anuales han sido formuladas por los Administradores de la Sociedad para su sometimiento a la aprobación de la Junta General de Accionistas, estimándose que serán aprobadas sin ninguna modificación.

b) **Comparación de la información**

De acuerdo con la legislación mercantil vigente, se presenta, a efectos comparativos, con cada una de las partidas del balance, de la cuenta de pérdidas y ganancias, del estado de cambios en el patrimonio neto y del estado de flujos de efectivo, además de las cifras del ejercicio 2022, las correspondientes al ejercicio anterior, que formaban parte de las cuentas anuales del ejercicio 2021 aprobadas por la Junta General de Accionistas de fecha 21 de junio de 2022, considerando lo incluido en el apartado (a) de esta nota.

c) **Moneda funcional y moneda de presentación**

EMPRESA MIXTA CLUB DE CAMPO
VILLA DE MADRID, S.A.
Secretaría del Consejo de
Administración

Las cuentas anuales se presentan en euros, que es la moneda funcional y de presentación de la Sociedad.

d) Aspectos críticos de la valoración y estimación de las incertidumbres y juicios relevantes en la aplicación de políticas contables

La preparación de las cuentas anuales requiere la aplicación de estimaciones contables relevantes y la realización de juicios, estimaciones e hipótesis en el proceso de aplicación de las políticas contables de la Sociedad. En este sentido, se resumen a continuación los aspectos que han implicado un mayor grado de juicio, complejidad o en los que las hipótesis y estimaciones son significativas para la preparación de las cuentas anuales.

(i) Estimaciones contables relevantes e hipótesis

La corrección valorativa por insolvencias de clientes implica un elevado juicio por la Dirección y la revisión de saldos individuales en base a la calidad crediticia de los clientes, tendencias actuales del mercado y análisis histórico de las insolvencias a nivel agregado.

El cálculo de provisiones por litigios está sujeto a un elevado grado de incertidumbre. La Sociedad reconoce provisiones por litigios cuando existe una obligación legal y es probable que el proceso de lugar a una salida de recursos. Los procesos legales habitualmente implican asuntos legales complejos y están sujetos a incertidumbres sustanciales. Como consecuencia, la Dirección ejerce un juicio significativo en determinar si es probable que el proceso resulte en una salida de recursos y en la estimación del importe.

El coste de los compromisos por complementos salariales a largo plazo en forma de premios de vinculación se determina mediante valoraciones actuariales. Las valoraciones actuariales requieren la utilización de hipótesis sobre los tipos de descuento, la rentabilidad de los activos, los incrementos de los salarios, las tablas de mortalidad y la edad de jubilación. Estas estimaciones están sujetas a incertidumbres significativas debido al largo plazo de liquidación de estos planes.

Los activos por impuesto diferido se registran para todas aquellas diferencias temporarias deducibles, bases imponibles negativas pendientes de compensar y deducciones pendientes de aplicar, para las que es probable que la Sociedad disponga de ganancias fiscales futuras que permitan la aplicación de estos activos. Los Administradores tienen que realizar estimaciones significativas para determinar el importe de los activos por impuesto diferido que se pueden registrar, teniendo en cuenta los importes y las fechas en las que se obtendrán las ganancias fiscales futuras y el periodo de reversión de las diferencias temporarias imponibles.

La esperada recuperación de 2021 ha venido seguida de una difícil situación económica en 2022. Durante este año, el producto mundial se contrajo, debido a la desaceleración de China y Rusia, mientras que el gasto de los hogares no alcanzó las expectativas. Varios shocks han sacudido una economía mundial ya debilitada por la pandemia: una inflación superior a lo previsto en todo el mundo —sobre todo en Estados Unidos y las principales economías europeas— de la que España no se ha librado, y que ha provocado el endurecimiento de las condiciones financieras; así como las repercusiones negativas de la guerra en Ucrania.

Respecto a la Sociedad, el 2022, aunque ha supuesto el año de normalización postpandemia, ha sido el período de mayor incremento en el precio de la electricidad que hemos sufrido, lo cual ha determinado los resultados económicos de la misma, que se han visto reducidos respecto a los presupuestados debido a dicho incremento del coste energético, aspecto que la sociedad espera paliar en un futuro cercano con inversiones en instalaciones fotovoltaicas que reduzcan en el futuro este coste. También la inflación sufrida a nivel país ha impactado en un incremento de los costes generales necesarios para la apertura y mantenimiento de las instalaciones.

(ii) Cambios de estimación

A pesar de que las estimaciones realizadas por los Administradores de la Sociedad se han calculado en función de la mejor información disponible al 31 de diciembre de 2022, es

posible que acontecimientos que puedan tener lugar en el futuro obliguen a su modificación en los próximos ejercicios. El efecto en cuentas anuales de las modificaciones que, en su caso, se derivasen de los ajustes a efectuar durante los próximos ejercicios se registraría de forma prospectiva.

3) Distribución de Resultados

La distribución del beneficio del ejercicio finalizado el 31 de diciembre de 2021, formulada por los Administradores y aprobada por el Consejo de Administración el 21 de junio de 2022, fue la siguiente:

(Euros)	2021
Base de reparto	
Saldo de la cuenta de pérdidas y ganancias (beneficio)	49.186,31
	49.186,31
Distribución	
A reservas voluntarias	49.186,31
	49.186,31

La propuesta de distribución del resultado de la Sociedad del ejercicio finalizado el 31 de diciembre de 2022 formulada por el Consejo de Administración y pendiente de aprobación por la Junta General de Accionistas, es como sigue:

(Euros)	2022
Base de reparto	
Saldo de la cuenta de pérdidas y ganancias (beneficio)	109.852,81
	109.852,81
Distribución	
A reservas voluntarias	109.852,81
	109.852,81

Como se indica en la Nota 1, los Estatutos de la Sociedad estipulan que los resultados del ejercicio se destinarán a la autofinanciación del programa de inversiones, por tanto, las reservas de la Sociedad no son de libre disposición para el reparto de dividendos.

4) Normas de Registro y Valoración

Estas cuentas anuales se han preparado de acuerdo con el Plan General de Contabilidad aprobado por el Real Decreto 1514/2007, de 16 de noviembre, el cual ha sido modificado por el Real Decreto 1159/2010, de 17 de septiembre, así como con el resto de la legislación mercantil vigente. Las principales son los siguientes:

a) Inmovilizado intangible

Los activos incluidos en el inmovilizado intangible figuran contabilizados a su precio de adquisición, ya sea éste el precio de adquisición o el coste de producción. El inmovilizado intangible se presenta en el

EMPRESA MIXTA CLUB DE CAMPO
VILLA DE MADRID, S.A.
Secretaría del Consejo de
Administración

balance por su valor de coste minorado en el importe de las amortizaciones y correcciones valorativas por deterioro acumuladas.

Los gastos de mantenimiento de las aplicaciones informáticas se llevan a gastos en el momento en que se incurren en ellos. Los costes posteriores incurridos en el inmovilizado intangible, se registran como gasto, salvo que aumenten los beneficios económicos futuros esperados de los activos.

La amortización de los inmovilizados intangibles con vidas útiles finitas se realiza distribuyendo el importe amortizable de forma sistemática a lo largo de su vida útil mediante la aplicación de los siguientes criterios:

	Método de amortización	Años de vida útil estimada
Aplicaciones informáticas	Lineal	4

La Sociedad revisa el valor residual, la vida útil y el método de amortización de los inmovilizados intangibles al cierre de cada ejercicio. Las modificaciones en los criterios inicialmente establecidos se reconocen como un cambio de estimación.

La Sociedad evalúa y determina las correcciones valorativas por deterioro y las reversiones de las pérdidas por deterioro de valor del inmovilizado intangible de acuerdo con los criterios que se mencionan en el apartado 4.c).

b) Inmovilizado material

Los activos incluidos en el inmovilizado material figuran contabilizados a su precio de adquisición o de aportación. El inmovilizado material se presenta en el balance por su valor de coste minorado en el importe de las amortizaciones y correcciones valorativas por deterioro acumuladas.

Los bienes de inmovilizado recibidos en concepto de aportación no dineraria de capital se valoran por su valor razonable en el momento de la aportación.

La amortización de los elementos de inmovilizado material se realiza distribuyendo su importe amortizable de forma sistemática a lo largo de su vida útil. A estos efectos se entiende por importe amortizable el coste de adquisición menos su valor residual.

La amortización de los elementos del inmovilizado material se determina mediante la aplicación de los criterios que se mencionan a continuación:

	Método de amortización	Años de vida útil estimada
Construcciones	Lineal	25
Instalaciones técnicas y maquinaria	Lineal	6,6-10
Otras instalaciones, utillaje y mobiliario	Lineal	6,6-10
Equipos para el proceso de información	lineal	4
Otro inmovilizado material	Lineal	6,6

La Sociedad revisa el valor residual, la vida útil y el método de amortización del inmovilizado material al cierre de cada ejercicio. Las modificaciones en los criterios inicialmente establecidos se reconocen como un cambio de estimación.

Con posterioridad al reconocimiento inicial del activo, sólo se capitalizan aquellos costes incurridos en la medida en que supongan un aumento de su capacidad, productividad o alargamiento de la vida útil, debiéndose dar de baja el valor contable de los elementos sustituidos. En este sentido, los costes derivados del mantenimiento diario del inmovilizado material se registran en resultados a medida que se incurren.

La Sociedad evalúa y determina las correcciones valorativas por deterioro y las reversiones de las pérdidas por deterioro de valor del inmovilizado material de acuerdo con los criterios que se mencionan en el apartado 4.c).

EMPRESA MIXTA CLUB DE CAMPO
VILLA DE MADRID, S.A.
Secretaría del Consejo de
Administración

c) Deterioro de valor de activos no financieros sujetos a amortización o depreciación

La Sociedad sigue el criterio de evaluar la existencia de indicios que pudieran poner de manifiesto el potencial deterioro de valor de los activos no financieros sujetos a amortización o depreciación, al objeto de comprobar si el valor contable de los mencionados activos excede de su valor recuperable, entendido como el mayor entre el valor razonable, menos costes de venta y su valor en uso.

Las pérdidas por deterioro se reconocen en la cuenta de pérdidas y ganancias.

Una vez reconocida la corrección valorativa por deterioro o su reversión, se ajustan las amortizaciones de los ejercicios siguientes considerando el nuevo valor contable.

No obstante lo anterior, si de las circunstancias específicas de los activos se pone de manifiesto una pérdida de carácter irreversible, ésta se reconoce directamente en pérdidas procedentes del inmovilizado de la cuenta de pérdidas y ganancias.

d) Arrendamientos

Los contratos de arrendamiento en los que se transfiere de forma sustancial los riesgos y beneficios inherentes a la propiedad de los activos se clasifican como arrendamientos financieros. En caso contrario se clasifican como arrendamientos operativos.

(i) Contabilidad del arrendador

Arrendamientos operativos

Los ingresos procedentes de los arrendamientos operativos, netos de los incentivos concedidos, se reconocen como ingresos de forma lineal a lo largo del plazo del arrendamiento, salvo que resulte más representativa otra base sistemática de reparto por reflejar más adecuadamente el patrón temporal de consumo de los beneficios derivados del uso del activo arrendado.

(ii) Contabilidad del arrendatario

Arrendamientos operativos

Las cuotas derivadas de los arrendamientos operativos, netas de los incentivos recibidos, se reconocen como gasto de forma lineal durante el plazo del arrendamiento excepto que resulte más representativa otra base sistemática de reparto por reflejar más adecuadamente el patrón temporal de los beneficios del arrendamiento.

Las cuotas de arrendamiento contingente se registran como gasto cuando es probable que se vaya a incurrir en las mismas.

e) Instrumentos financieros

(i) Reconocimiento y reclasificación de instrumentos financieros

La Sociedad clasifica los instrumentos financieros en el momento de su reconocimiento inicial como un activo financiero, un pasivo financiero o un instrumento de patrimonio, de conformidad con el fondo económico del acuerdo contractual y con las definiciones de activo financiero, pasivo financiero o de instrumento de patrimonio. La Sociedad reconoce un instrumento financiero cuando se convierte en una parte obligada del contrato o negocio jurídico conforme a las disposiciones del mismo, bien como emisora o como tenedora o adquirente de aquél.

A efectos de su valoración, la Sociedad clasifica los instrumentos financieros en las categorías de activos y pasivos financieros:

- a valor razonable con cambios en la cuenta de pérdidas y ganancias, separando aquellos designados inicialmente de aquellos mantenidos para negociar y los valorados obligatoriamente a valor razonable con cambios en la cuenta de pérdidas y ganancias;

EMPRESA MIXTA CLUB DE CAMPO
VILLA DE MADRID, S.A.
Secretaría del Consejo de
Administración

- activos y pasivos financieros valorados a coste amortizado;
- activos financieros valorados a valor razonable con cambios en el patrimonio neto, separando los instrumentos de patrimonio designados como tales del resto de activos financieros; y activos financieros valorados a coste.

(ii) Clasificación de activos financieros:

La Sociedad clasifica los activos financieros a coste amortizado y a valor razonable con cambios en el patrimonio neto, excepto los instrumentos de patrimonio designados, de acuerdo con el modelo de negocio y las características de los flujos contractuales. La Sociedad clasifica los pasivos financieros como valorados a coste amortizado, excepto aquellos designados a valor razonable con cambios en la cuenta de pérdidas y ganancias y aquellos mantenidos para negociar.

La Sociedad clasifica un activo financiero a coste amortizado, incluso cuando está admitido a negociación, si se mantiene en el marco de un modelo de negocio cuyo objetivo es mantener la inversión para percibir los flujos de efectivo derivados de la ejecución del contrato y las condiciones contractuales del activo financiero dan lugar, en fechas especificadas, a flujos de efectivo que son únicamente pagos de principal e intereses sobre el importe del principal pendiente (UPPI).

La Sociedad clasifica los activos financieros o carteras de activos financieros adquiridas u originadas con pérdidas de crédito incurridas a valor razonable con cambios en la cuenta de pérdidas, atendiendo al modelo de negocio de la Sociedad y las características contractuales de los flujos de efectivo, sin considerar los flujos a percibir por la ejecución y venta de la garantía. La Sociedad no reconoce los intereses por el método del tipo de interés efectivo para estos activos financieros, en la medida en que los flujos a cobrar contractuales, sin considerar aquellos derivados de la realización de la garantía, sean inferiores al precio de adquisición u originación de los mismos.

La Sociedad designa un activo financiero en el momento inicial a valor razonable con cambios en la cuenta de pérdidas y ganancias, si al hacerlo así elimina o reduce significativamente alguna incoherencia en la valoración o asimetría contable que surgiría de otro modo, si la valoración de los activos o pasivos o el reconocimiento de los resultados de los mismos se hicieran sobre bases diferentes

En todo caso, la Sociedad clasifica los siguientes activos financieros a coste:

- Las inversiones en el patrimonio de empresas del grupo, multigrupo y asociadas.
- Las inversiones en instrumentos de patrimonio cuyo valor razonable no pueda determinarse por referencia a un precio cotizado en un mercado activo para un instrumento idéntico, o no pueda estimarse con fiabilidad, y los derivados que tengan como subyacente a estas inversiones.
- Los préstamos participativos cuyos intereses tengan carácter contingente, bien porque se pacte un tipo de interés fijo o variable condicionado al cumplimiento de un hito en la empresa prestataria, o bien porque se calculen exclusivamente por referencia a la evolución de la actividad de la citada empresa.
- Cualquier otro activo financiero que inicialmente procediese clasificar en la cartera de valor razonable con cambios en la cuenta de pérdidas y ganancias cuando no sea posible obtener una estimación fiable de su valor razonable.

(iii) Clasificación de pasivos financieros:

EMPRESA MIXTA CLUB DE CAMPO
VILLA DE MADRID, S.A.
Secretaría del Consejo de
Administración

La Sociedad designa un pasivo financiero en el momento inicial a valor razonable con cambios en la cuenta de pérdidas y ganancias si al hacerlo así elimina o reduce significativamente alguna incoherencia o asimetría contable en la valoración o en el reconocimiento que surgiría de otro modo, si la valoración de los activos o pasivos o el reconocimiento de los resultados de los mismos se hicieran sobre bases diferentes o un grupo de pasivos financieros o de activos financieros y pasivos financieros se gestiona, y su rendimiento se evalúa, sobre la base del valor razonable, de acuerdo con una estrategia de inversión o de gestión del riesgo documentada, y se proporciona internamente información relativa a dicho grupo sobre esa misma base al personal clave de la dirección de la Sociedad.

La Sociedad clasifica el resto de pasivos financieros, excepto los contratos de garantía financiera, los compromisos de concesión de un préstamo a un tipo de interés inferior al de mercado y los pasivos financieros resultantes de una transferencia de activos financieros que no cumplen los requisitos para su baja en cuentas o que se contabilizan utilizando el enfoque de la implicación continuada, como pasivos financieros a coste amortizado

(iv) Principios de compensación

Un activo financiero y un pasivo financiero son objeto de compensación sólo cuando la Sociedad tiene el derecho exigible de compensar los importes reconocidos y tiene la intención de liquidar la cantidad neta o de realizar el activo y cancelar el pasivo simultáneamente.

(v) Activos y pasivos financieros a coste amortizado

Los activos y pasivos financieros a coste amortizado se reconocen inicialmente por su valor razonable, más o menos los costes de transacción incurridos y se valoran posteriormente al coste amortizado, utilizando el método del tipo de interés efectivo. El tipo de interés efectivo es el tipo de actualización que iguala el valor en libros de un instrumento financiero con los flujos de efectivo estimados a lo largo de la vida esperada del instrumento, a partir de sus condiciones contractuales y para los activos financieros sin considerar las pérdidas crediticias futuras, excepto para aquellos adquiridos u originados con pérdidas incurridas, para los que se utiliza el tipo de interés efectivo ajustado por el riesgo de crédito, es decir, considerando las pérdidas crediticias incurridas en el momento de la adquisición u origen

(vi) Deterioro de valor de activos financieros

Un activo financiero o grupo de activos financieros está deteriorado y se ha producido una pérdida por deterioro, si existe evidencia objetiva del deterioro como resultado de uno o más eventos que han ocurrido después del reconocimiento inicial del activo y ese evento o eventos causantes de la pérdida tienen un impacto sobre los flujos de efectivo futuros estimados del activo o grupo de activos financieros, que puede ser estimado con fiabilidad. La Sociedad sigue el criterio de registrar las oportunas correcciones valorativas por deterioro de los activos financieros a coste amortizado, cuando se ha producido una reducción o retraso en los flujos de efectivo estimados futuros motivados por la insolvencia del deudor.

El importe de la pérdida por deterioro del valor de activos financieros valorados a coste amortizado es la diferencia entre el valor contable del activo financiero y el valor actual de los flujos de efectivo futuros estimados, excluyendo las pérdidas crediticias futuras en las que no se ha incurrido, descontados al tipo de interés efectivo original del activo. Para los activos financieros a tipo de interés variable se utiliza el tipo de interés efectivo que corresponde a la fecha de valoración según las condiciones contractuales. No obstante, la Sociedad utiliza el valor de mercado de los mismos, siempre que éste sea lo suficientemente fiable como para considerarlo representativo del valor que pudiera recuperar.

La pérdida por deterioro se reconoce con cargo a resultados y es reversible en ejercicios posteriores, si la disminución puede ser objetivamente relacionada con un evento posterior a su reconocimiento. No obstante, la reversión de la pérdida tiene como límite el coste amortizado que hubieran tenido los activos, si no se hubiera registrado la pérdida por deterioro de valor.

La Sociedad reduce directamente el importe en libros de un activo financiero cuando no tiene

EMPRESA MIXTA CLUB DE CAMPO
VILLA DE MADRID, S.A.
Secretaría del Consejo de
Administración

Administración
Secretaría del Consejo de
Administración
EMPRESA MIXTA CLUB DE CAMPO
VILLA DE MADRID, S.A.

expectativas razonables de recuperación total o parcialmente.

(vii) Fianzas

Las fianzas entregadas, se valoran siguiendo los criterios expuestos para los activos financieros. La diferencia entre el importe entregado y el valor razonable se reconoce como un pago anticipado que se imputa a la cuenta de pérdidas y ganancias durante el periodo de arrendamiento (durante el periodo que se presta el servicio). Los anticipos cuya aplicación se va a producir a largo plazo, son objeto de actualización financiera al cierre de cada ejercicio en función del tipo de interés de mercado en el momento de su reconocimiento inicial.

(viii) Bajas de activos financieros

La Sociedad aplica los criterios de baja de activos financieros a una parte de un activo financiero o a una parte de un grupo de activos financieros similares o a un activo financiero o a un grupo de activos financieros similares.

Los activos financieros se dan de baja contable cuando los derechos a recibir flujos de efectivo relacionados con los mismos han vencido o se han transferido y la Sociedad ha traspasado sustancialmente los riesgos y beneficios derivados de su titularidad.

La baja de un activo financiero en su totalidad implica el reconocimiento de resultados por la diferencia existente entre su valor contable y la suma de la contraprestación recibida, neta de gastos de la transacción, incluyéndose los activos obtenidos o pasivos asumidos. Asimismo, se reclasifican, en su caso, los importes diferidos en el patrimonio neto a la cuenta de pérdidas y ganancias.

(ix) Bajas de pasivos financieros

La Sociedad da de baja un pasivo financiero o una parte del mismo cuando ha cumplido con la obligación contenida en el pasivo o bien está legalmente dispensada de la responsabilidad principal contenida en el pasivo ya sea en virtud de un proceso judicial o por el acreedor. La Sociedad reconoce la diferencia entre el valor contable del pasivo financiero o de una parte del mismo cancelado o cedido a un tercero y la contraprestación pagada, incluyendo cualquier activo cedido diferente del efectivo o pasivo asumido, con cargo o abono a la cuenta de pérdidas y ganancias.

f) Efectivo y otros activos líquidos equivalentes

El efectivo y otros activos líquidos equivalentes incluyen el efectivo en caja y los depósitos bancarios a la vista en entidades de crédito. También se incluyen bajo este concepto otras inversiones a corto plazo de gran liquidez siempre que sean fácilmente convertibles en importes determinados de efectivo y que están sujetas a un riesgo insignificante de cambios de valor. A estos efectos se incluyen las inversiones con vencimientos de menos de tres meses desde la fecha de adquisición.

A efectos del estado de flujos de efectivo, se incluyen como efectivo y otros activos líquidos equivalentes los descubiertos bancarios que son exigibles a la vista y que forman parte de la gestión de tesorería de la Sociedad. Los descubiertos bancarios se reconocen en el balance como pasivos financieros por deudas con entidades de crédito.

g) Subvenciones

Las subvenciones, donaciones y legados se contabilizan como ingresos y gastos reconocidos en patrimonio neto cuando se obtiene, en su caso, la concesión oficial de las mismas, se han cumplido las condiciones para su concesión y no existen dudas razonables sobre la recepción de las mismas.

Las subvenciones de capital se imputan al resultado del ejercicio en proporción a la amortización correspondiente a los activos financiados con las mismas o en su caso, cuando se produzca la enajenación, baja o corrección valorativa por deterioro de los mismos.

En el caso de activos no depreciables, la subvención se imputa a resultados del ejercicio en el que se produce la enajenación, baja o corrección valorativa por deterioro de los mismos.

EMPRESA MIXTA CLUB DE CAMPO
VILLA DE MADRID, S.A.
Secretaría del Consejo de
Administración

El importe de la corrección valorativa equivalente a la parte subvencionada se registra como una pérdida irreversible de los activos directamente contra el valor de los mismos.

Las subvenciones que se conceden para financiar gastos específicos se imputan a ingresos en el ejercicio que se devengan los gastos financiados.

Las subvenciones se califican como no reintegrables cuando se han cumplido las condiciones establecidas para su concesión, registrándose en ese momento directamente en el patrimonio neto, una vez deducido el efecto impositivo correspondiente.

Las subvenciones reintegrables se registran como pasivos de la Sociedad hasta que adquieren la condición de no reintegrables, no registrándose ningún ingreso hasta dicho momento.

Las subvenciones recibidas para financiar gastos específicos se imputan a la cuenta de pérdidas y ganancias del ejercicio en el que se devenguen los gastos que están financiando. Las subvenciones recibidas para adquirir activos materiales se imputan como ingresos del ejercicio en proporción a su amortización.

h) Pasivos por retribuciones a largo plazo al personal

La Sociedad clasifica sus compromisos por pensiones dependiendo de su naturaleza en planes de aportación definida y planes de prestación definida. Son de aportación definida aquellos planes en los que la Sociedad se compromete a realizar contribuciones de carácter predeterminado a una entidad separada (como puede ser una entidad aseguradora o un plan de pensiones), y siempre que no tenga la obligación legal, contractual o implícita de realizar contribuciones adicionales si la entidad separada no pudiera atender los compromisos asumidos. Los planes que no tengan el carácter de aportación definida se consideran de prestación definida.

La Sociedad tiene asumido con sus empleados un premio de vinculación, acorde con el convenio colectivo vigente, consistente en satisfacer una prestación equivalente a tres y seis meses de su último salario fijo acreditado, en el caso que posean una antigüedad de 25 y 40 años respectivamente, como empleados de la Sociedad.

Plan de prestación definida

La Sociedad reconoce en balance la diferencia entre el valor actual de las retribuciones comprometidas y el valor razonable de los activos afectos al plan y el importe procedente de costes por servicios pasados todavía no reconocidos. Si de esta diferencia se pone de manifiesto un activo, su valoración no puede superar el valor actual de las prestaciones económicas que pueden retornar a la Sociedad en forma de reembolsos directos o en forma de menores contribuciones futuras, más, en su caso, la parte pendiente de imputar a resultados de los costes por servicios pasados no reconocidos. Todas las variaciones de estos importes se registran en la cuenta de pérdidas y ganancias.

i) Indemnizaciones por cese

Las indemnizaciones por cese involuntario se reconocen en el momento en que existe un plan formal detallado y se ha generado una expectativa válida entre el personal afectado de que se va a producir la rescisión de la relación laboral, ya sea por haber comenzado a ejecutar el plan o por haber anunciado sus principales características.

Las indemnizaciones a desembolsar en un plazo superior a los doce meses se descuentan al tipo de interés determinado en base a los tipos de mercado de bonos u obligaciones empresariales de alta calidad.

Las indemnizaciones por cese voluntario se reconocen cuando han sido anunciadas, sin que quepa posibilidad realista de retirar la oferta y se valoran por la mejor estimación del colectivo de empleados que se van a acoger al plan.

j) Provisiones

Las provisiones se reconocen cuando la Sociedad tiene una obligación presente, ya sea legal,

EMPRESA MIXTA CLUB DE CAMPO
VILLA DE MADRID, S.A.
Secretaría del Consejo de
Administración

contractual, implícita o tácita, como resultado de un suceso pasado; es probable que exista una salida de recursos que incorporen beneficios económicos futuros para cancelar tal obligación; y se puede realizar una estimación fiable del importe de la obligación.

Los importes reconocidos en el balance corresponden a la mejor estimación a la fecha de cierre de los desembolsos necesarios para cancelar la obligación presente, una vez considerados los riesgos e incertidumbres relacionados con la provisión y, cuando resulte significativo, el efecto financiero producido por el descuento, siempre que se pueda determinar con fiabilidad los desembolsos que se van a efectuar en cada periodo.

El tipo de descuento se determina antes de impuestos, considerando el valor temporal del dinero, así como los riesgos específicos que no han sido considerados en los flujos futuros relacionados con la provisión.

Las provisiones se revierten contra resultados cuando no es probable que exista una salida de recursos para cancelar tal obligación.

Por otra parte, se consideran pasivos contingentes aquellas posibles obligaciones surgidas como consecuencia de sucesos pasados cuya materialización está condicionada a que ocurran eventos futuros que no están enteramente bajo el control de la Sociedad, y aquellas obligaciones presentes surgidas como consecuencia de sucesos pasados para las que no es probable que haya una salida de recursos para su liquidación, o que no se pueden valorar con suficiente fiabilidad. Estos pasivos no son objeto de registro contable, detallándose los mismos en la memoria, excepto cuando la salida de recursos es remota.

k) Ingresos por cuotas y prestación de servicios

Los ingresos por cuotas o servicios se reconocen por el valor razonable de la contrapartida recibida o a recibir derivada de los mismos, en función de la corriente real de servicios que representen y con independencia del momento en que se produce la corriente monetaria o financiera derivada de ellos.

Tanto las tarifas como los presupuestos son aprobadas por el Excelentísimo Ayuntamiento de Madrid.

Los anticipos a cuenta de ventas futuras figuran valorados por el valor recibido.

l) Impuesto sobre beneficios

El gasto o ingreso por el impuesto sobre beneficios comprende tanto el impuesto corriente como el impuesto diferido.

Los activos o pasivos por impuesto sobre beneficios corriente se valoran por las cantidades que se espera pagar o recuperar de las autoridades fiscales, utilizando la normativa y tipos impositivos vigentes o aprobados y pendientes de publicación en la fecha de cierre del ejercicio.

El impuesto sobre beneficios corriente o diferido se reconoce en resultados, salvo que surja de una transacción o suceso económico que se ha reconocido en el mismo ejercicio o en otro diferente, contra patrimonio neto o de una combinación de negocios.

(i) Reconocimiento de pasivos por impuesto diferido

La Sociedad reconoce los pasivos por impuesto diferido en todos los casos, excepto que surjan del reconocimiento inicial del fondo de comercio o de un activo o pasivo en una transacción que no es una combinación de negocios y en la fecha de la transacción no afecta ni al resultado contable ni a la base imponible fiscal.

(ii) Reconocimiento de activos por impuesto diferido

La Sociedad reconoce los activos por impuesto diferido, siempre que resulte probable que existan ganancias fiscales futuras suficientes para su compensación o cuando la legislación fiscal contemple la posibilidad de conversión futura de activos por impuesto diferido en un crédito exigible frente a la Administración Pública.

EMPRESA MIXTA CLUB DE CAMPO
VILLA DE MADRID, S.A.
Secretaría del Consejo de
Administración

La Sociedad reconoce la conversión de un activo por impuesto diferido en una cuenta a cobrar frente a la Administración Pública, cuando es exigible según lo dispuesto en la legislación fiscal vigente. A estos efectos, se reconoce la baja del activo por impuesto diferido con cargo al gasto por impuesto sobre beneficios diferido y la cuenta a cobrar con abono al impuesto sobre beneficios sobre corriente. De igual forma, la Sociedad reconoce el canje de un activo por impuesto diferido por valores de Deuda Pública, cuando se adquiere la titularidad de los mismos.

La Sociedad reconoce la obligación de pago derivada de la prestación patrimonial como un gasto de explotación con abono a la deuda con la Administración Pública cuando se devenga de acuerdo con la Ley del Impuesto sobre Sociedades.

No obstante, los activos que surjan del reconocimiento inicial de activos o pasivos en una transacción que no es una combinación de negocios y en la fecha de la transacción no afecta ni al resultado contable ni a la base imponible fiscal, no son objeto de reconocimiento.

Salvo prueba en contrario, no se considera probable que la Sociedad disponga de ganancias fiscales futuras cuando se prevea que su recuperación futura se va a producir en un plazo superior a los diez años contados desde la fecha de cierre del ejercicio, al margen de cuál sea la naturaleza del activo por impuesto diferido o en el caso de tratarse de créditos derivados de deducciones y otras ventajas fiscales pendientes de aplicar fiscalmente por insuficiencia de cuota, cuando habiéndose producido la actividad u obtenido el rendimiento que origine el derecho a la deducción o bonificación, existan dudas razonables sobre el cumplimiento de los requisitos para hacerlas efectivas.

La Sociedad sólo reconoce los activos por impuestos diferido derivados de pérdidas fiscales compensables, en la medida que sea probable que se vayan a obtener ganancias fiscales futuras que permitan compensarlos en un plazo no superior al establecido por la legislación fiscal aplicable, con el límite máximo de diez años, salvo prueba de que sea probable su recuperación en un plazo superior, cuando la legislación fiscal permita compensarlos en un plazo superior o no establezca límites temporales a su compensación.

Por el contrario, se considera probable que la Sociedad dispone de ganancias fiscales suficientes para recuperar los activos por impuesto diferido, siempre que existan diferencias temporarias imponibles en cuantía suficiente, relacionadas con la misma autoridad fiscal y referidas al mismo sujeto pasivo, cuya reversión se espere en el mismo ejercicio fiscal en el que se prevea reviertan las diferencias temporarias deducibles o en ejercicios en los que una pérdida fiscal, surgida por una diferencia temporaria deducible, pueda ser compensada con ganancias anteriores o posteriores.

La Sociedad reconoce los activos por impuesto diferido que no han sido objeto de reconocimiento por exceder del plazo de recuperación de los diez años, a medida que el plazo de reversión futura no excede de los diez años contados desde la fecha del cierre del ejercicio o cuando existan diferencias temporarias imponibles en cuantía suficiente.

Al objeto de determinar las ganancias fiscales futuras, la Sociedad tiene en cuenta las oportunidades de planificación fiscal, siempre que tenga la intención de adoptarlas o es probable que las vaya a adoptar.

(iii) Valoración de activos y pasivos por impuesto diferido

Los activos y pasivos por impuesto diferido se valoran por los tipos impositivos que vayan a ser de aplicación en los ejercicios en los que se espera realizar los activos o pagar los pasivos, a partir de la normativa y tipos que están vigentes o aprobados y pendientes de publicación y una vez consideradas las consecuencias fiscales que se derivarán de la forma en que la Sociedad espera recuperar los activos o liquidar los pasivos. A estos efectos, la Sociedad ha considerado la deducción por reversión de medidas temporales desarrollada en la disposición transitoria trigésima séptima de la Ley 27/2014, de 27 de noviembre, del Impuesto sobre Sociedades, como un ajuste al tipo impositivo aplicable a la diferencia temporaria deducible asociada a la no deducibilidad de las amortizaciones practicadas en los ejercicios 2013 y 2014.

(iv) Clasificación

Los activos y pasivos por impuesto diferido se reconocen en el balance como activos o pasivos no

EMPRESA MIXTA CLUB DE CAMPO
VILLA DE MADRID, S.A.
Secretaría del Consejo de
Administración

corrientes, independientemente de la fecha esperada de realización o liquidación.

m) Clasificación de activos y pasivos entre corriente y no corriente

La Sociedad presenta el balance clasificando activos y pasivos entre corriente y no corriente. A estos efectos son activos o pasivos corrientes aquellos que cumplan los siguientes criterios:

- Los activos se clasifican como corrientes cuando se espera realizarlos o se pretende venderlos o consumirlos en el transcurso del ciclo normal de la explotación de la Sociedad, se mantienen fundamentalmente con fines de negociación, se espera realizarlos dentro del periodo de los doce meses posteriores a la fecha de cierre o se trata de efectivo u otros activos líquidos equivalentes, excepto en aquellos casos en los que no puedan ser intercambiados o utilizados para cancelar un pasivo, al menos dentro de los doce meses siguientes a la fecha de cierre.
- Los pasivos se clasifican como corrientes cuando se espera liquidarlos en el ciclo normal de la explotación de la Sociedad, se mantienen fundamentalmente para su negociación, se tienen que liquidar dentro del periodo de doce meses desde la fecha de cierre o la Sociedad no tiene el derecho incondicional para aplazar la cancelación de los pasivos durante los doce meses siguientes a la fecha de cierre.

El ciclo normal de explotación de la Sociedad es inferior a un año.

n) Medioambiente

La Sociedad realiza operaciones cuyo propósito principal es prevenir, reducir o reparar el daño que como resultado de sus actividades pueda producir sobre el medio ambiente.

Los gastos derivados de las actividades medioambientales se reconocen como "Otros gastos de explotación" en el ejercicio en el que se incurren.

Los elementos del inmovilizado material adquiridos con el objeto de ser utilizados de forma duradera en su actividad y cuya finalidad principal es la minimización del impacto medioambiental y la protección y mejora del medio ambiente, se reconocen como activos mediante la aplicación de criterios de valoración, presentación y desglose consistentes con los que se mencionan en la nota 6.

o) Transacciones con partes vinculadas

Las transacciones entre empresas del Grupo, salvo aquellas relacionadas con fusiones, escisiones y aportaciones no dinerarias de negocios, se reconocen por el valor razonable de la contraprestación entregada o recibida. La diferencia entre dicho valor y el importe acordado, se registra de acuerdo con la sustancia económica subyacente.

Los precios de las operaciones realizadas con partes vinculadas se encuentran adecuadamente soportados, por lo que los Administradores de la Sociedad consideran que no existen riesgos que pudieran originar pasivos fiscales significativos.

Las transacciones con el Excelentísimo Ayuntamiento de Madrid se reconocen por el valor razonable de la contraprestación entregada o recibida.

5) Inmovilizado Intangible

La composición y el movimiento habido en las cuentas incluidas en el inmovilizado intangible, han sido los siguientes:

(Euros)	Saldo inicial	Altas y dotaciones	Bajas	Trasposos	Saldo final
Ejercicio 2022					
Coste					
Aplicaciones informáticas	737.086,71	-		48.389,22	785.475,93
Total coste	737.086,71	-		48.389,22	785.475,93

EMPRESA MIXTA CLUB DE CAMPO
VILLA DE MADRID, S.A.
Secretaría del Consejo de
Administración

Amortización acumulada			
Aplicaciones informáticas	(727.806,71)	(19.975,89)	(747.782,60)
Total amortización acumulada	(727.806,71)	(19.975,89)	(747.782,60)
Valor neto contable	9.280,00		37.693,33
Ejercicio 2021			
Coste			
Aplicaciones informáticas	737.086,71		737.086,71
Total coste	737.086,71		737.086,71
Amortización acumulada			
Aplicaciones informáticas	(702.259,16)	(25.547,55)	(727.806,71)
Total amortización acumulada	(702.259,16)	(25.547,55)	(727.806,71)
Valor neto contable	34.827,55	(25.547,55)	9.280,00

a) Bienes totalmente amortizados

El coste de los inmovilizados intangibles que están totalmente amortizados y que todavía están en uso al 31 de diciembre de 2022 asciende a 841.347,90 euros y a 713.626,11 euros en 2021.

6) **Inmovilizado Material**

La composición y el movimiento habido en las cuentas incluidas en el inmovilizado material han sido las siguientes:

(Euros)	Saldo inicial	Altas y dotaciones	Bajas	Traspasos	Saldo final
Ejercicio 2022					
Coste					
Terrenos	3.016.119,15				3.016.119,15
Construcciones	24.162.232,20	69.486,12		837.669,99	25.069.388,31
Instalaciones técnicas y otro inmovilizado material	23.287.889,60	830.008,11		2.031.791,82	26.149.689,53
Inmovilizado en curso y anticipos	3.131.928,06	125.373,25	(129.845,56)	(2.917.851,03)	209.604,72
Total Coste	53.598.169,01	1.024.867,48	(129.845,56)	(48.389,22)	54.444.801,61
Amortización acumulada					
Construcciones	(12.600.645,52)	(786.332,38)			(13.386.977,90)
Instalaciones técnicas y otro inmovilizado material	(20.137.715,55)	(1.042.686,35)			(21.180.401,90)
Total amortización acumulada	(32.738.360,97)	(1.829.018,73)			(34.567.379,80)
Valor neto contable	20.859.808,04				19.877.421,91
Ejercicio 2021					
Coste					
Terrenos	3.016.119,15	-	-	-	3.016.119,15
Construcciones	24.067.858,22	94.611,10	(237,12)	-	24.162.232,20
Instalaciones técnicas y otro inmovilizado material	23.064.741,23	223.148,37	-	-	23.287.889,60
Inmovilizado en curso y anticipos	888.134,81	2.270.655,44	(26.862,19)	-	3.131.928,06
Total Coste	51.036.853,41	2.558.414,91	(27.099,31)	-	53.598.169,01
Amortización acumulada					
Construcciones	(11.849.999,59)	(750.882,95)	237,12	-	(12.600.645,52)
Instalaciones técnicas y otro inmovilizado material	(19.337.874,96)	(799.840,59)	-	-	(20.137.715,55)
Total amortización acumulada	(31.187.874,55)	(1.550.723,54)	237,12	-	(32.738.360,97)
Valor neto contable	19.848.978,86	1.037.691,37	(26.862,19)		20.859.808,04

Al 31 de diciembre de 2022, el inmovilizado material en curso recoge principalmente la reforma de los vestuarios del edificio del picadero por 107.900,98 euros y la obra de la red de saneamiento por 47.854,61.

Al 31 de diciembre de 2021, el inmovilizado material en curso recogía principalmente la reforma de la cubierta de la cuadra nº5 por 363.234,02 euros, obra de bombeo de campos de golf por 260.683 euros, reforma de la cubierta de los vestuarios de la piscina de verano por 190.518,60 euros y reparación de pistas duras de tenis por 160.017,36 euros.

Las altas de inmovilizado material que han tenido lugar en el ejercicio 2022 corresponden fundamentalmente a:

- Maquinaria.
- Reposición y mejora de estructuras de diferentes instalaciones (campo de golf y picadero)

Las altas de inmovilizado material que han tenido lugar en el ejercicio 2021 correspondieron fundamentalmente a:

- Maquinarias
- Estructuras Portátiles
- Cargadores eléctricos para vehículos
- Reposición y mejora de estructuras de diferentes instalaciones (Carpa de eventos y picadero)

a) Bienes totalmente amortizados

El coste de los elementos del inmovilizado material que están totalmente amortizados y que todavía están en uso al 31 de diciembre es como sigue:

(Euros)	2022	2021
Construcciones	5.149.540,09	5.147.753,28
Instalaciones técnicas y maquinaria	2.027.048,39	1.929.555,21
Otras instalaciones, utillaje y mobiliario	14.890.807,77	14.686.443,41
Otro inmovilizado	839.386,55	840.491,08
	22.906.782,80	22.604.242,98

b) Subvenciones oficiales recibidas

La adquisición de determinados elementos del inmovilizado material ha sido financiada en parte por una serie de subvenciones concedidas a la Sociedad por el Excelentísimo Ayuntamiento de Madrid (véase nota 13).

c) Seguros

La Sociedad tiene contratadas varias pólizas de seguro para cubrir los riesgos a que están sujetos los elementos del inmovilizado material. La cobertura de estas pólizas se considera suficiente para cubrir el valor neto contable del inmovilizado material.

7) Arrendamientos operativos – Arrendatario

La Sociedad tiene arrendado a terceros en régimen de arrendamiento operativo una serie de bienes. Una descripción de los bienes arrendados más relevantes es como sigue:

Ejercicio 2022			
Descripción del bien arrendado	Fecha Inicio	Fecha Fin	Euros cuota mensual
Fotocopiadora (IRU ADU C20301)	30/06/2017	30/06/2022	57,29
Fotocopiadora (oficina golf)	08/04/2019	08/04/2024	50,00
Limpiafondos	01/07/2019	01/07/2022	357,19
Maquinaria diversa	15/07/2022	15/07/2027	1.993,64
Maquinaria diversa	27/06/2022	27/06/2027	1.966,87

EMPRESA MIXTA CLUB DE CAMPO
VILLA DE MADRID, S.A.
Secretaría del Consejo de
Administración

Maquinaria diversa	30/12/2021	30/12/2026	1.180,13
Cajon de efectivo CashDro	26/06/2019	26/06/2022	203,24
Cajon de efectivo CashDro	01/07/2019	01/07/2022	167,97

Ejercicio 2021

Descripción del bien arrendado	Fecha Inicio	Fecha Fin	Euros cuota mensual
Fotocopiadora (oficina administración)	12/03/2016	12/02/2021	289,00
Fotocopiadora (IRU ADU C20301)	30/06/2017	30/06/2022	57,29
Fotocopiadora (oficina golf)	08/04/2019	08/04/2024	50,00
Maquinaria (Riversa)	27/03/2017	27/03/2021	8.811,03
Coches de golf 60	09/01/2019	09/01/2021	8.940,00
Furgoneta Opel Vivaro	01/07/2020	30/06/2021	342,86
Limpiafondos	01/07/2019	01/07/2022	357,19
Cajon de efectivo CashDro	26/06/2019	26/06/2022	203,24
Cajon de efectivo CashDro	01/07/2019	01/07/2022	167,97

El importe de las cuotas de arrendamientos operativos reconocidas como gastos en el ejercicio 2022 y 2021 ascienden a 375.912,91 euros y 398.498,46 euros, respectivamente (Nota 19.d).

Los pagos mínimos futuros por arrendamientos operativos no cancelables son los siguientes:

(Euros)	2022	2021
Hasta un año	41.245,12	41.778,53
Entre uno y cinco años	213.536,61	5.464,14
	254.781,73	47.242,67

8) Arrendamientos operativos - Arrendador

La Sociedad tiene colocadas en el terreno donde desarrolla su actividad una serie de antenas de telefonía y otros servicios (locales y tiendas) por las cuales cobra un alquiler mensual. Además, determinados servicios ofrecidos por la Sociedad son explotados por terceros, cobrando la Sociedad por esta concesión un alquiler mensual. Una descripción de estos contratos de arrendamiento es como sigue:

Ejercicio 2022

Descripción del bien arrendado	Fecha Inicio	Fecha Fin	Euros cuota mensual	Actualización
Telefónica Móviles (antena de telefonía en puerta de Golf)	15/11/1993	31/12/2023	1.978,50	IPC
Telefónica Móviles (antena de telefonía en Tenis cubierto)	01/07/2006	30/06/2022	1.152,40	IPC
Telefónica Móviles (micro antenas en Chalets Social y Tenis)	15/06/2006	15/06/2026	26,00	IPC
Vodafone (antena de telefonía)	22/09/2004	30/09/2022	454,52	IPC
Vodafone (antena de telefonía)	18/02/2011	31/12/2023	997,10	IPC
Orange Espagne(antena de telefonía en zona de Cuadras)	01/01/2015	31/12/2025	1.080,08	IPC
Orange Espagne(antena de telefonía cuesta de las Perdices)	01/01/2015	31/12/2022	966,67	IPC
Orange Espagne(Caseta control 2)	01/01/2015	31/12/2025	780,98	IPC
Erbut Consult, S.L. (Tienda de Golf)	09/04/2018	09/04/2022	1.050,00	IPC

Ejercicio 2021

Descripción del bien arrendado	Fecha Inicio	Fecha Fin	Euros cuota mensual	Actualización
--------------------------------	--------------	-----------	---------------------	---------------

EMPRESA MIXTA CLUB DE CAMPO
VILLA DE MADRID, S.A.
Secretaría del Consejo de
Administración

Telefónica Móviles (antena de telefonía en puerta de Golf)	15/11/1993	31/12/2023	1.978,50	IPC
Telefónica Móviles (antena de telefonía en Tenis cubierto)	01/07/2006	30/06/2022	1.152,40	IPC
Telefónica Móviles (micro antenas en Chalets Social y Tenis)	15/06/2006	15/06/2026	26,00	IPC
Vodafone (antena de telefonía)	22/09/2004	30/09/2022	454,52	IPC
Vodafone (antena de telefonía)	18/02/2011	31/12/2023	997,10	IPC
Orange Espagne(antena de telefonía en zona de Cuadras)	01/01/2015	31/12/2025	1.080,08	IPC
Orange Espagne(antena de telefonía cuesta de las Perdices)	01/01/2015	31/12/2022	966,67	IPC
Orange Espagne(Caseta control 2)	01/01/2015	31/12/2024	780,98	IPC
Erbut Consult, S.L. (Tienda de Golf)	09/04/2018	09/04/2022	1.050,00	IPC

Durante el ejercicio 2022 y 2021 se han reconocido ingresos por importe de 103.114,00 euros y 101.473,62 euros, respectivamente (véase nota 19.b).

Los cobros futuros mínimos por arrendamientos operativos no cancelables son los siguientes:

(Euros)	2022	2021
Hasta un año	69.951,96	89.920,88
Entre uno y cinco años	58.090,43	187.904,40
Más de cinco años	-	-
	128.042,39	277.825,28

9) Política y Gestión de Riesgos

Las actividades de la Sociedad están expuestas a diversos riesgos financieros: riesgo de liquidez, riesgo de crédito y riesgo del tipo de interés en los flujos de efectivo. El programa de gestión del riesgo global de la Sociedad se centra en la incertidumbre de los mercados financieros y trata de minimizar los efectos potenciales adversos sobre la rentabilidad financiera de la Sociedad.

La gestión del riesgo está controlada por el Consejo de Administración de la Sociedad el cual, identifica, evalúa y cubre los riesgos financieros en estrecha colaboración con las unidades operativas de la Sociedad. El Excelentísimo Ayuntamiento de Madrid y el Consejo de Administración de la Sociedad proporcionan políticas escritas para la gestión del riesgo global, así como para materias concretas tales como, riesgo de tipo de interés, riesgo de liquidez e inversión del excedente de liquidez.

a) Riesgo de crédito

La Sociedad no tiene concentraciones significativas de riesgo de crédito. La Sociedad tiene políticas para asegurar que los ingresos por cuotas y servicios se efectúen a clientes con un historial de crédito adecuado. Las ventas a clientes o abonados minoristas se realizan en efectivo, por medio de tarjetas de crédito o domiciliación bancaria.

La corrección valorativa por insolvencias de clientes implica un elevado juicio por la Dirección y la revisión de saldos individuales en base a la calidad crediticia de los clientes, tendencias actuales del mercado y análisis histórico de las insolvencias a nivel agregado. En relación a la corrección valorativa derivada del análisis agregado de la experiencia histórica de impagados, una reducción en el volumen de saldos implica una reducción de las correcciones valorativas y viceversa.

b) Riesgo de interés

El riesgo de tipo de interés de la Sociedad surge de los recursos ajenos a largo plazo. Los recursos ajenos emitidos a tipos variables exponen a la Sociedad a riesgo de tipo de interés de los flujos de efectivo.

La Sociedad gestiona el riesgo de tipo de interés en los flujos de efectivo, negociando en el mercado bancario el mínimo tipo de interés posible para sus operaciones de crédito.

EMPRESA MIXTA CLUB DE CAMPO
VILLA DE MADRID, S.A.
Secretaría del Consejo de
Administración

c) Riesgo de liquidez

La Sociedad lleva a cabo una gestión prudente del riesgo de liquidez, fundada en el mantenimiento de suficiente efectivo, la disponibilidad de financiación mediante un importe suficiente de facilidades de crédito comprometidas. El Consejo de Administración de la Sociedad tiene como objetivo mantener la flexibilidad en la financiación mediante la disponibilidad de líneas de crédito contratadas.

A 31 de diciembre de 2022 la Sociedad presente un fondo de maniobra negativo por importe de 3.608.747,83 euros (4.588.802,96 euros en 2021). A la fecha de formulación de las presentes cuentas anuales correspondientes al ejercicio anual terminado al 31 de diciembre de 2022, la Sociedad ha facturado 9.985.499,08 euros correspondientes a las cuotas devengadas de los abonados por el primer semestre del ejercicio 2023, restableciendo el desequilibrio financiero temporal y posibilitando el cumplimiento de los compromisos y obligaciones contraídas por la Sociedad. Asimismo, a 31 de diciembre de 2022, la Sociedad tiene pólizas de crédito sin disponer por importe de 2.200.000 euros. La clasificación de los activos y pasivos financieros por plazos de vencimiento contractuales se muestra en las notas 10 y 15.

10) **Activos Financieros por Categorías**

La clasificación de los activos financieros por categorías y clases, así como la comparación del valor razonable y el valor contable es como sigue:

(Euros)	2022		2021	
	No corriente	Corriente	No corriente	Corriente
<i>Activos financieros a coste amortizado</i>				
Otros activos financieros	11.245,75	33.895,97	3.058,38	36.462,36
Cientes por ventas y prestaciones de servicios	-	547.061,30	-	435.699,53
Cientes, empresas del grupo y asociadas	-	7.966,86	-	56.491,76
Deudores varios	-	3.037,46	-	4.839,41
Personal	-	63.533,55	-	49.638,28
Total activos financieros	11.245,75	655.495,14	3.058,38	583.131,34

El valor razonable de los activos no difiere significativamente del valor contable.

a) Deudores comerciales y otras cuentas a cobrar

El detalle de deudores comerciales y otras cuentas a cobrar es el siguiente:

(Euros)	2022	2021
Grupo		
Otros deudores (Nota 18.a))	7.966,86	56.491,76
	7.966,86	56.491,76
No vinculadas		
Cientes	547.061,30	435.699,53
Otros deudores	3.037,46	4.839,41
Personal	63.533,55	49.638,28
Activos por impuestos corriente (Nota 16)	330.905,48	157.741,90
Otros créditos con las Administraciones. Públicas (Nota 16)	333.747,28	352.169,90
	1.278.285,07	1.000.089,02
Total	1.286.251,93	1.056.580,78

(i) Deterioro del valor

EMPRESA MIXTA CLUB DE CAMPO
VILLA DE MADRID, S.A.
Secretaría del Consejo de
Administración

El saldo de la partida "Clientes por ventas y prestaciones de servicios" se presenta neto de las correcciones valorativas por deterioro. El análisis del movimiento de las cuentas correctoras representativas de las pérdidas por deterioro originadas por el riesgo de crédito de activos financieros

valorados a coste amortizado es como sigue:

(Euros)	2022	2021
Saldo inicial	533.112,82	482.015,34
Dotaciones	17.315,66	51.097,48
Reversiones	(12.750,51)	-
Saldo final	537.677,97	533.112,82

Se han registrado pérdidas por créditos incobrables a 31 de diciembre de 2022 por importe de 11.671,62 euros (0 euros a 31 de diciembre de 2021). A 31 de diciembre de 2021 se registraron 11.025,59 euros de movimiento de la provisión en reservas, correspondiente a la corrección de error en ejercicios anteriores.

b) Otros activos financieros

Otros activos financieros a corto y largo plazo se corresponden principalmente a fianzas y un importe a cobrar en relación con una prima de seguro que tiene la Sociedad

11) Efectivo y Otros Activos Líquidos Equivalentes

El detalle del epígrafe efectivo y otros activos líquidos equivalentes es como sigue:

(Euros)	2022	2021
Caja	18.018,35	18.591,89
Bancos	306.474,14	298.804,77
Saldo final	324.492,49	317.396,66

A 31 de diciembre de 2022 y 2021 no se presentaban restricciones a la disponibilidad de estos saldos.

12) Fondos Propios

La composición y el movimiento del patrimonio neto se presentan en el estado de cambios en el patrimonio neto.

a) Capital escriturado

El capital de la Sociedad al 31 de diciembre de 2022 y 2021 está representado por 7.600 acciones nominativas, totalmente desembolsadas, de 601,01 euros cada una, suscritas en un 51,00% por el Excelentísimo Ayuntamiento de Madrid y el 49,00% restante repartido a partes iguales entre la R.S.H.E.C.C. y el Patrimonio del Estado. Las acciones en poder del Excelentísimo Ayuntamiento de Madrid son intransferibles a terceras personas, mientras que las suscritas por la R.S.H.E.C.C. y el Patrimonio del Estado pueden transmitirse con consentimiento expreso de los otros accionistas.

Para constituir la Sociedad se realizó una aportación no dineraria de capital, acordándose valorar los terrenos e instalaciones, cuyo uso se cedía para explotación en régimen de empresa mixta. Las aportaciones realizadas por cada uno de los socios fueron las siguientes:

- Derecho de uso de los terrenos e instalaciones aportadas por el Ayuntamiento de Madrid, que fueron valorados en un importe de 2.329.522,92 euros.
- Derecho de uso de los terrenos e instalaciones propiedad del Patrimonio del Estado que inicialmente tenía la R.S.H.E.C.C., que fueron valorados en un importe de 686.596,23 euros.
- Muebles y enseres que se encontraban en las instalaciones cuyo derecho de uso cedía la R.S.H.E.C.C., que fueron valorados en un importe de 631.063,00 euros.
- Fondo de comercio que fue valorado en un importe de 319.498,00 euros, que surge debido a que hasta ese momento la R.S.H.E.C.C. explotaba las instalaciones y terrenos de las que se iba a

EMPRESA MIXTA CLUB DE CAMPO
VILLA DE MADRID, S.A.
Secretaría del Consejo de
Administración

encargar ahora la empresa mixta (los empleados de la R.S.H.E.C.C. pasaron a ser empleados de la nueva Sociedad y los socios de la R.S.H.E.C.C. tenían derecho preferente de ingreso en la nueva Sociedad). Este fondo de comercio fue amortizado totalmente el 1 de enero de 2009.

- Derechos de crédito que ostentaba la R.S.H.E.C.C. contra los socios que se abonasen a la nueva Sociedad por un importe de 601.012,00 euros.

En el supuesto de disolución de la Sociedad, y como parte de la misma, los derechos de uso de los terrenos aportados mencionados anteriormente revertirán a los mismos aportantes sin pérdida patrimonial por considerar que objetivamente dichos terrenos no están sometidos a depreciación.

b) Reservas y resultados negativos de ejercicios anteriores

La composición y el movimiento habido en las cuentas incluidas en el epígrafe de reservas y resultados son como sigue:

(Euros)	Saldo inicial	Distribución de resultados	Ajustes	Saldo final
Ejercicio 2022				
Reserva legal	1.141.294,60	-	-	1.141.294,60
Reservas voluntarias	7.966.456,51	49.186,31	-	8.015.642,82
Reserva de diferencia ajuste capital a euros	15,99	-	-	15,99
	9.107.767,10	49.186,31	-	9.156.953,41
Ejercicio 2021				
Reserva legal	1.141.294,60	-	-	1.141.294,60
Reservas voluntarias	8.093.319,20	92.075,69	(218.954,37)	7.966.456,51
Reserva de diferencia ajuste capital a euros	15,99	-	-	15,99
	9.234.629,78	92.075,69	(218.954,37)	9.107.767,10

(i) Reserva legal

La reserva legal ha sido dotada de conformidad con el artículo 272 de la Ley de Sociedades de Capital, que establece que, en todo caso, una cifra igual al 10 por 100 del beneficio del ejercicio se destinará a ésta hasta que alcance, al menos, el 20 por 100 del capital social.

No puede ser distribuida y, si es usada para compensar pérdidas, en el caso de que no existan otras reservas disponibles suficientes para tal fin, debe ser repuesta con beneficios futuros.

Al 31 de diciembre de 2022, la Sociedad tiene completamente dotada esta reserva.

(ii) Reservas voluntarias

Como se indica en la Nota 1, los Estatutos de la Sociedad estipulan que los resultados del ejercicio se destinarán a la autofinanciación del programa de inversiones, por tanto, las reservas de la Sociedad no son de libre disposición para el reparto de dividendos.

(iii) Reserva por ajuste del capital a euros

El Consejo de Administración acordó convertir el capital social de pesetas a euros con efecto 25 de septiembre de 2001. Esta conversión se realizó mediante la aplicación del tipo de cambio irrevocable a la cifra total de capital. No obstante, el Consejo de Administración decidió redondear a euros con dos decimales el valor nominal de cada acción, es decir, a 601,01 euros por acción. Como consecuencia de este redondeo, fue preciso reducir el capital social, mediante la creación de una reserva indisponible denominada "Diferencias por ajuste del capital en euros" por importe de 15,99

EMPRESA MIXTA CLUB DE CAMPO
VILLA DE MADRID, S.A.
Secretaría del Consejo de
Administración

euros. Esta reserva es indisponible.

13) Subvenciones Recibidas

El movimiento de las subvenciones recibidas de carácter no reintegrable es el siguiente:

(Euros)	2022	2021
Saldo inicial	1.652.661,62	1.822.686,62
Trasposos a la cuenta de pérdidas y ganancias		
Subvenciones de capital	(226.700,04)	(226.700,04)
Efecto impositivo (Nota 16)	56.675,04	56.675,04
Saldo final	1.482.636,62	1.652.661,62

a) Subvenciones de capital

El detalle de las subvenciones de capital es como sigue:

Entidad Concesionaria	(Euros)				Finalidad
	2022	2021	Fecha de concesión	Total subvención	
Ayuntamiento de Madrid	209.958,02	241.345,46	2004	1.324.786,90	Instalaciones Preolímpico de Hockey
Ayuntamiento de Madrid	445.410,52	489.960,52	2005	1.500.000,00	II Fase Pabellón Multisusos
Ayuntamiento de Madrid	148.470,15	163.320,15	2006	500.000,00	Tenis cubierto
Ayuntamiento de Madrid	437.986,65	481.794,21	2006	1.475.000,00	Piscina cubierta
Ayuntamiento de Madrid	120.405,64	138.120,64	2007	500.000,00	Sala de esgrima
Ayuntamiento de Madrid	120.405,64	138.120,64	2008	500.000,00	Sala de esgrima (adecuación)
	1.482.636,62	1.652.661,62			

Debido a que se han cumplido las condiciones establecidas para la concesión de estas subvenciones, se han considerado como no reintegrables y, por tanto, se han registrado dentro del patrimonio neto, una vez deducido el efecto fiscal. La imputación de las subvenciones a la cuenta de pérdidas y ganancias se realiza de manera lineal y sistemática a lo largo de la vida útil del inmovilizado adquirido con dichas subvenciones.

b) Subvenciones de explotación

El detalle de las subvenciones de explotación recibidas por la Sociedad durante el ejercicio 2022 y 2021, es el siguiente (Nota 19.b):

Entidad Concesionaria	Saldo	Finalidad
Ejercicio 2022		
Comunidad de Madrid	17.356,40	Subvención de formación
Comunidad de Madrid	7.371,00	Subvención de ayuda equipos Hockey
Comunidad de Madrid	72.685,27	Subvención de ayuda equipos Hockey
Federación Hípica de Madrid	1.710,00	Ayudas varios concursos
Ayuntamiento de Madrid	534.824,87	Ayudas varios concursos
Consejo Superior de Deportes	170.224,01	Subvención de ayuda equipos Hockey
	804.171,55	
Ejercicio 2021		
Comunidad de Madrid	8.453,81	Subvención de formación
Comunidad de Madrid	2.000,00	Subvención de ayuda equipos Hockey
Comunidad de Madrid	56.484,94	Subvención de ayuda equipos Hockey
Ayuntamiento de Madrid	384.813,76	Ayudas varios concursos
Federación Hípica de Madrid	7.966,67	Ayudas varios concursos
	459.719,18	

EMPRESA MIXTA CLUB DE CAMPO
VILLA DE MADRID, S.A.
Secretaría del Consejo de
Administración

14) Provisiones y contingencias

El detalle de provisiones al 31 de diciembre de 2022 y 2021 es el siguiente:

(Euros)	Saldo Inicial	Dotaciones	Aplicaciones y pagos	Saldo Final
Ejercicio 2022				
No corrientes				
Obligaciones por prestaciones a largo plazo al personal	235.522,96	113.382,27		348.905,23
	235.522,96	113.382,27		348.905,23
	235.522,96	113.382,27		348.905,23
Ejercicio 2021				
No corrientes				
Obligaciones por prestaciones a largo plazo al personal	196.548,76	234.830,47	(195.856,27)	235.522,96
	196.548,76	234.830,47	(195.856,27)	235.522,96
	196.548,76	234.830,47	(195.856,27)	235.522,96

a) Obligaciones por prestaciones a largo plazo al personal

Según el Convenio vigente, los trabajadores que causen baja en la Sociedad por cese voluntario o cualquier otra causa, a excepción de despido declarado procedente o expediente de regulación de empleo en sus diferentes modalidades, y que posean una antigüedad entre 25 y 40 años, recibirán una promoción económica en base a la cuantía establecida en convenio.

Para cubrir esta obligación, la Sociedad contrató un seguro de vida colectivo, según el cual mantiene los riesgos a modificaciones en las hipótesis actuariales, que son repercutidas por la entidad aseguradora en la prima anual.

Las principales hipótesis financieras y actuariales utilizadas en la valoración actuarial son las siguientes:

	Hipótesis	
	2022	2021
Tablas de mortalidad	GRM/F-95	GRM/F-95
Tipo de interés	0,46%	0,55%
Tasa de crecimiento de los salarios	3,5%	0,90%
Edad de jubilación	65	65

El detalle de los gastos e ingresos reconocidos en la cuenta de pérdidas y ganancias es el siguiente:

(Euros)	2022	2021
Gastos de personal (Nota 19.c)	113.382,27	39.362,83
	113.382,27	39.663,83

Por otra parte, no se han registrado adicionalmente importe en 2022 en dicha provisión contra reservas. (176.395 euros a 31 de diciembre de 2021)

b) Avales

A 31 de diciembre de 2022 la Sociedad tiene constituidos avales por importe de 40.618,18 euros (40.618,18 euros en 2021).

EMPRESA MIXTA CLUB DE CAMPO
VILLA DE MADRID, S.A.
Secretaría del Consejo de
Administración

15) Pasivos Financieros por Categorías

La composición de los pasivos financieros al 31 de diciembre es la siguiente:

(Euros)	2022		2021	
	No corriente	Corriente	No corriente	Corriente
<i>Pasivos financieros a coste amortizado</i>				
Otros pasivos financieros	270.536,12	49.590,04	258.701,57	37.327,94
Deudas con entidades de crédito		1.800.508,32	-	3.020.016,93
Acreeedores comerciales y otras cuentas a pagar		2.854.679,33		2.548.215,68
Proveedores	-	509.487,52	-	163.328,87
Acreeedores varios	-	1.614.636,55	-	1.707.971,66
Proveedores empresas de grupo		486,70		
Personal (remuneraciones pendientes de pago)	-	13.684,91	-	10.155,63
Anticipo de clientes	-	716.383,65	-	666.759,52
Total pasivos financieros	270.536,12	4.704.777,69	258.701,57	5.605.560,55

El valor razonable de los pasivos no difiere significativamente del valor contable.

a) Otros pasivos financieros

Este epígrafe recoge el importe de las fianzas depositadas correspondientes a contratos de arrendamiento.

b) Acreeedores Comerciales y Otras Cuentas a Pagar

El detalle de acreeedores comerciales y otras cuentas a pagar es como sigue:

(Euros)	2022	2021
<i>Vinculadas</i>		
Proveedores empresas de grupo a corto plazo	486,70	-
	486,70	
<i>No vinculadas</i>		
Proveedores a corto plazo	509.487,52	163.328,86
Acreeedores varios	1.614.636,55	1.707.971,66
Personal (remuneraciones pendientes de pago)	13.684,91	10.155,63
Otras deudas con las Administraciones Públicas (Nota 16)	580.545,64	528.734,91
Anticipo de clientes	716.383,65	666.759,52
	3.434.738,27	3.076.950,58
Total	3.435.224,97	3.076.950,59

Acreeedores varios

A 31 de diciembre de 2022 y 2021 "Acreeedores varios" presentaba un importe a devolver de 483.508,51 y 483.508,51 euros, respectivamente, a los abonados por la repercusión indebida del Impuesto de Valor Añadido en las cuotas de entrada y mantenimiento como consecuencia de la resolución de la consulta por parte de la Dirección General de Tributos a favor de la Sociedad para estar exenta de la misma (véase nota 16).

Durante el ejercicio 2016, comenzó el procedimiento de devolución a los abonados que se encuentran en baja temporal. Las devoluciones correspondientes a los demás abonados se realizarán durante

EMPRESA MIXTA CLUB DE CAMPO
VILLA DE MADRID, S.A.
Secretaría del Consejo de
Administración

los ejercicios siguientes.

c) Deudas con entidades de crédito

Las deudas con entidades de créditos corresponden principalmente con una póliza de crédito con la entidad financiera BBVA firmada el día 9 de abril de 2019 ampliada el día 14 de abril de 2020 por importe total de 4.000.000 euros, de la que se ha dispuesto 1.800.000 euros.

16) Situación Fiscal

El detalle de los saldos relativos a activos y pasivos con las Administraciones Públicas al 31 de diciembre es el siguiente:

(Euros)	2022	2021
Activos por impuesto diferido	61.701,20	87.601,31
Activos por impuesto corriente		
Impuesto de Sociedades del ejercicio (Nota 10)	330.905,48	157.741,90
Otros créditos con las Administraciones Públicas		
Impuesto sobre el valor añadido (Nota 10)	333.747,28	352.169,90
Total Activos	762.353,96	597.513,11
Pasivos por impuesto diferido	442.754,17	499.429,21
Otras deudas con las Administraciones Públicas		
Seguridad Social	277.521,65	283.759,88
Impuesto sobre el valor añadido	46.224,70	-
Retenciones	256.799,29	244.975,03
	580.545,64	528.734,90
Total Pasivos	1.023.299,81	1.028.164,12

El importe deudor por Impuesto sobre el Valor Añadido al cierre del ejercicio 2022 y 2021 corresponde a parte del Impuesto sobre Valor Añadido repercutido a los abonados durante los ejercicios 2013 y 2014, que se encuentra en reclamación a la Administración Pública tras la resolución de la consulta en el ejercicio 2015, por la que se resuelve que dicho impuesto no es de aplicación la Sociedad según el artículo 20.Uno.13.

A la espera de la contestación a esta consulta la Sociedad durante el ejercicio 2015, si bien repercutió el IVA no ingresó el IVA repercutido en Hacienda, a diferencia de los ejercicios 2013 y 2014 donde si ingreso en la Hacienda Pública los importes correspondientes al IVA repercutido.

Una vez emitida la resolución, los abonados reclamaron la devolución del IVA indebidamente repercutido en los mencionados periodos, del mismo modo que la Sociedad reclamó la devolución del IVA repercutido por estos conceptos ingresado en la Hacienda Pública durante los ejercicios 2013 y 2014. Ambas devoluciones se han realizado de forma parcial, lo que ha generado que a fecha 31 de diciembre de 2022 y 2021 la Sociedad aún presente un activo y pasivo por estos conceptos.

a) Cálculo del Impuesto sobre Sociedades.

(Euros)	Cuenta de pérdidas y ganancias	Patrimonio neto
Ejercicio 2022		
Saldo de ingresos y gastos del ejercicio	109.852,81	170.025,03
Impuesto sobre Sociedades	72.718,41	56.675,04
	182.571,22	226.700,04

EMPRESA MIXTA CLUB DE CAMPO
VILLA DE MADRID, S.A.
Secretaría del Consejo de
Administración

Diferencias permanentes	114.518,07
Diferencias Temporales	(86.333,71)
Base imponible (Resultado fiscal)	210.755,58

Ejercicio 2021

Saldo de ingresos y gastos del ejercicio	49.186,31	170.025,03
Impuesto sobre Sociedades	15.999,15	56.675,01
	65.185,46	226.700,04

Diferencias permanentes	(18.455,58)	-
Diferencias Temporales	(86.333,71)	-
Base imponible (Resultado fiscal)	(39.603,83)	-

La conciliación entre el gasto por impuesto sobre beneficios y el resultado de multiplicar los tipos de gravámenes aplicables al total de ingresos y gastos reconocidos es la siguiente:

(Euros)	2022		2021	
	Cuenta de pérdidas y ganancias	Ingresos y gastos imputados directamente al patrimonio neto	Cuenta de pérdidas y ganancias	Ingresos y gastos imputados directamente al patrimonio neto
Saldo de ingresos y gastos del ejercicio antes de impuestos	182.571,22	226.700,04	65.185,46	226.700,04
Carga impositiva teórica	45.642,81	56.675,01	16.296,37	56.675,01
Otros ajustes	(1.553,92)	-	4.316,38	-
Gastos no deducibles	28.629,52	-	(4.613,89)	-
Deducciones	-	-	-	-
Gasto impositivo efectivo	72.718,41	56.675,01	15.999,15	56.675,01

El gasto por impuesto sobre beneficios se desglosa como sigue:

(Euros)	2022		2021	
	Cuenta de pérdidas y ganancias	Directamente imputado al patrimonio neto	Cuenta de pérdidas y ganancias	Directamente imputado al patrimonio neto
Impuesto corriente	46.818,30	-	-	-
Variación de impuestos diferidos				
Amortización contable	25.900,11	-	15.999,15	-
	72.718,41	-	15.999,15	-

El cálculo del Impuesto sobre Sociedades a pagar es el siguiente:

(Euros)	2022	2021
Impuesto corriente	46.818,30	-
Retenciones	(21.512,26)	(19.553,55)
Pagos a cuenta	226.899,65	-
Impuesto sobre Sociedades a pagar/(devolver)	(201.593,61)	(29.454,51)

EMPRESA MIXTA CLUB DE CAMPO
VILLA DE MADRID, S.A.
Secretaría del Consejo de
Administración

b) Activos y pasivos por impuesto diferido

El detalle y los movimientos de las distintas partidas que componen los activos y pasivos por impuesto diferido son los siguientes

(Euros)	Saldo inicial	Variaciones reflejadas en		Saldo final
		Cuenta de pérdidas y ganancias	Patrimonio neto (Nota 13)	
Ejercicio 2022				
Activos por impuesto diferido				
Amortización contable no deducible	87.601,31	(25.900,11)		61.701,21
	87.601,31	(25.900,11)		61.701,21
Pasivos por impuesto diferido				
Subvenciones no reintegrables	499.429,21		(56.675,04)	442.754,17
	499.429,21		(56.675,04)	442.754,17
Ejercicio 2021				
Activos por impuesto diferido				
Amortización contable no deducible	103.600,46	(15.999,15)	-	87.601,31
	103.600,46	(15.999,15)	-	87.601,31
Pasivos por impuesto diferido				
Subvenciones no reintegrables	556.104,31	-	(56.675,10)	499.429,21
	556.104,31	-	(56.675,10)	499.429,21

Los activos por impuesto diferidos indicados anteriormente han sido registrados en el balance por considerar los Administradores de la Sociedad que, conforme a la mejor estimación sobre los resultados futuros de la Sociedad, es probable que dichos activos sean íntegramente recuperables.

La Sociedad no tiene bases imponibles negativas pendientes de compensación al cierre del ejercicio 2022 y 2021.

c) Ejercicios pendientes de comprobación y actuación inspectora

Según las disposiciones legales vigentes, las liquidaciones de impuestos no pueden considerarse definitivas hasta que no han sido inspeccionadas por las autoridades fiscales o ha transcurrido el plazo de prescripción de cuatro años.

En la actualidad la Sociedad tiene abiertos a inspección fiscal los siguientes impuestos:

	Ejercicios abiertos a inspección
Impuesto sobre Sociedades	2018 – 2022
Impuesto sobre el Valor Añadido	2019 – 2022
Impuesto sobre la Renta de Personas Físicas	2019 – 2022

No obstante, el derecho de la Administración para comprobar o investigar las bases imponibles negativas compensadas o pendientes de compensación, las deducciones por doble imposición y las deducciones para incentivar la realización de determinadas actividades aplicadas o pendientes de aplicación, prescriben a los 10 años a contar desde el día siguiente a aquel en que finalice el plazo establecido para presentar la declaración o autoliquidación correspondiente al periodo impositivo en que se generó el derecho a su compensación o aplicación. Transcurrido dicho plazo, la Sociedad deberá acreditar las bases imponibles negativas o deducciones, mediante la exhibición de la liquidación o autoliquidación y de la contabilidad, con acreditación de su depósito durante el citado plazo en el Registro Mercantil.

Como consecuencia, entre otras, de las diferentes posibles interpretaciones de la legislación fiscal vigente, podrían surgir pasivos adicionales como resultado de una inspección. En todo caso, los Administradores de la Sociedad dominante consideran que dichos pasivos, caso de producirse, no afectarían significativamente a las cuentas anuales.

EMPRESA MIXTA CLUB DE CAMPO
VILLA DE MADRID, S.A.
Secretaría del Consejo de
Administración

17) Información Medioambiental

El detalle de los elementos del inmovilizado material cuyo fin es la minimización del impacto medioambiental al 31 de diciembre de 2022 y 2021, es el siguiente:

(Euros)	Coste	Amortización Acumulada	Valor Neto contable
Ejercicio 2022			
Plantación de árboles y plantas 2.984 uds.	46.110,00	(46.110,00)	-
Red de Riego y bombeo agua reciclada	211.722,58	(211.722,58)	-
Red de conducción de agua regenerada	512.595,20	(512.595,20)	0,00
Depósito para riego de golf	532.109,28	(532.109,28)	0,00
Cargadores eléctricos para vehículos	2.792,44	(598,14)	2.194,30
	1.305.329,50	-1.303.135,20	0,00
Ejercicio 2021			
Plantación de árboles y plantas 2.984 uds.	46.110,00	(46.110,00)	-
Red de Riego y bombeo agua reciclada	211.722,58	(211.722,58)	-
Red de conducción de agua regenerada	512.595,20	(512.595,20)	-
Depósito para riego de golf	532.109,28	532.109,28	-
Cargadores eléctricos para vehículos	2.792,44	(199,38)	2.593,06
	1.305.329,50	(1.302.736,44)	2.593,06

El detalle de las inversiones realizadas por la Sociedad durante el ejercicio por razones medioambientales es como sigue:

(Euros)	2022	2021
Maquinaria e Instalaciones	269.637,39	63.452,88
	269.637,39	63.452,88

Los Administradores de la Sociedad estiman que no existen contingencias significativas relacionadas con la protección y mejora del medioambiente, no considerando necesario registrar dotación alguna a la provisión para riesgos y gastos de carácter medioambiental al 31 de diciembre de 2022 y 2021.

18) Saldos y Transacciones con Partes Vinculadas

Las partes vinculadas con las que la Sociedad ha realizado transacciones durante los ejercicios 2022 y 2021, así como la naturaleza de dicha vinculación, son las siguientes:

	Naturaleza de la vinculación
Excelentísimo Ayuntamiento de Madrid	Sociedad dominante directa
Administradores	Administradores

Las transacciones realizadas con partes vinculadas corresponden a operaciones del tráfico normal de la Sociedad y se realizan a precios de mercado, los cuales son similares a los aplicados a entidades no vinculadas.

Asimismo, la Sociedad mantiene las negociaciones en referencia al Convenio de Colaboración con el Ayuntamiento de Madrid en relación con la infraestructura denominada "Estanque de Tormentas de Arroyofresno", del que se derivan compromisos para el Ayuntamiento de Madrid consistentes en la aportación de infraestructuras con el objetivo de mejorar y adecuar medioambientalmente las instalaciones del Club de Campo Villa de Madrid, S.A.

a) Saldo con partes vinculadas

El detalle de saldos deudores con partes vinculadas es el siguiente:

EMPRESA MIXTA CLUB DE CAMPO
VILLA DE MADRID, S.A.
Secretaría del Consejo de
Administración

(Euros)	2022	2021
Cientes, empresas del grupo y asociadas corto plazo (Nota 10)		
Excelentísimo Ayuntamiento de Madrid	7.966,86	56.491,76
	7.966,86	56.491,76

El detalle de saldos acreedores con partes vinculadas es el siguiente:

(Euros)	2022	2021
Proveedores, empresas del grupo y asociadas corto plazo (Nota 15)		
Excelentísimo Ayuntamiento de Madrid	486,70	-
	486,70	-

b) Transacciones con partes vinculadas

El detalle de las transacciones con partes vinculadas es el siguiente:

(Euros)	Concepto	2022	2021
Excelentísimo Ayuntamiento de Madrid	Ayudas equipos y competiciones CCVM	534.824,87	407.518,96
			407.518,96

c) Información relativa a Administradores de la Sociedad y personal de alta Dirección de la Sociedad

Al 31 de diciembre de 2022 y 2021 los miembros del Consejo de Administración no perciben remuneración alguna por el desempeño de sus funciones.

Al 31 de diciembre de 2022 y 2021 la Sociedad no tenía obligaciones contraídas en materia de pensiones y de seguros de vida respecto a los miembros anteriores o actuales del Consejo de Administración.

En el ejercicio 2022 el personal de alta dirección de la Sociedad ha devengado remuneraciones por importe de 186.488,38 euros en concepto de sueldos y salarios (179.817,67 euros en el ejercicio 2021), no habiendo recibido retribuciones en especie ni beneficios sociales algunos.

Durante los ejercicios 2022 y 2021 los Administradores de la Sociedad y la Alta Dirección no tienen concedidos anticipos o créditos y no se han asumido obligaciones por cuenta de ellos a título de garantía, ni se han pagado primas de seguro de responsabilidad civil por daños por actos u omisiones en el ejercicio del cargo. Asimismo, la Sociedad no tiene contraídas obligaciones en materia de pensiones y de seguros de vida con respecto a antiguos o actuales Administradores de la Sociedad ni la Alta Dirección.

La Sociedad tiene contratado un seguro de responsabilidad civil de Administradores y Personal de alta dirección con un límite de 3.000.000,00 euros.

d) Situaciones de conflicto de interés de los Administradores

Los Administradores de la Sociedad y las personas vinculadas a los mismos, no han incurrido en ninguna situación de conflictos de interés que haya tenido que ser objeto de comunicación de acuerdo a lo dispuesto en el art. 229 del TRLSC.

19) Ingresos y Gastos

a) Prestación de servicios

EMPRESA MIXTA CLUB DE CAMPO
VILLA DE MADRID, S.A.
Secretaría del Consejo de
Administración

La totalidad de los ingresos por prestación de servicios corresponden a la actividad de explotación

desarrollada en territorio español. El detalle del importe neto de la cifra de negocios por categorías de actividades es como sigue:

(Euros)	2022	2021
Cuotas de mantenimiento	19.932.801,84	18.318.471,10
Baja temporal	883.579,53	815.724,28
Altas	1.807.220,00	1.602.232,88
Cuotas de utilización	4.443.936,87	4.003.963,02
Acceso al Club no abonados	373.899,77	273.397,81
Devoluciones	(690.265,58)	(907.176,76)
	26.751.172,43	24.106.612,33

El detalle de las cuotas de utilización es como sigue:

(Euros)	2022	2021
Hípica-Cuadras	1.265.465,35	1.284.890,37
Hockey	104.698,54	119.707,27
Tenis-pádel	233.519,26	227.404,18
Golf	1.673.356,65	1.451.574,15
Croquet	72.642,00	74.979,00
Piscinas	539.478,52	328.391,40
Gimnasio, sauna, polo, squash	395.931,52	406.878,31
Servicios no deportivos	158.845,03	110.138,34
	4.443.936,87	4.003.963,02

b) Otros ingresos de explotación

El detalle de otros ingresos de explotación es el siguiente:

(Euros)	2022	2021
Ingresos por arrendamientos (Nota 8)	103.114,00	101.473,62
Otros ingresos de explotación	548.621,68	392.714,97
Subvenciones de explotación (Nota 13)	804.171,55	459.719,18
	1.455.907,23	953.907,77

c) Sueldos y salarios

El detalle de gastos de personal es como sigue:

(Euros)	2022	2021
Sueldos, salarios y asimilados		
Sueldos y salarios	9.289.341,53	9.109.675,68
Indemnizaciones	-	-
	9.289.341,53	9.109.675,68
Cargas sociales		
Seguridad social	2.843.893,40	2.712.830,06
Otras cargas sociales	29.959,32	54.891,96
Dotación art 30 y 31 Convenio (Nota 14)	113.382,27	36.362,83
	2.987.234,99	2.804.084,85
	12.276.576,52	11.913.760,53

d) Servicios exteriores

El detalle de gastos de servicios exteriores es como sigue:

(Euros) ^a	2022	2021
Arrendamientos y cánones (Nota 7)	375.912,92	398.498,46

EMPRESA MIXTA CLUB DE CAMPO
VILLA DE MADRID, S.A.
Secretaría del Consejo de
Administración

Reparaciones y conservación	2.481.700,76	1.750.898,12
Servicios profesionales independientes	2.741.172,11	2.712.365,93
Transportes	34,81	20,00
Primas de seguros	156.729,93	141.955,34
Publicidad, propaganda y relaciones públicas	509.171,41	341.356,06
Suministros	1.795.457,96	1.199.633,07
Otros servicios	3.257.680,71	2.866.724,95
	11.317.860,61	9.411.451,93

e) Tributos

El detalle de otros tributos es el siguiente:

(Euros)	2022	2021
Impuesto sobre bienes inmuebles	777.763,17	777.763,17
Tasas y otros tributos	242.677,18	187.766,80
Ajustes negativos de IVA	1.720.517,77	1.545.720,88
	2.740.958,12	2.511.250,85

El saldo de "Ajustes negativos de IVA" incluye un importe de 1.720.517,77 euros (1.545.720,88 euros en 2021) correspondiente al IVA soportado no deducible como consecuencia de la aplicación por parte de la Sociedad de la exención fiscal del artículo 20.Uno.13º de la Ley del Impuesto sobre el Valor Añadido.

f) Amortizaciones

El detalle de las amortizaciones es el siguiente:

Euros	2022	2021
Inmovilizado intangible (Nota 5)	19.975,89	25.547,551
Inmovilizado material (Nota 6)	1.829.018,73	1.550.723,54
	1.848.994,62	1.576.271,09

g) Otros resultados

El detalle de otros resultados es el siguiente:

Euros	2022	2021
Ingresos excepcionales	21.110,95	275.638,45
Gastos excepcionales	(38.529,72)	(8.643,86)
	(17.418,77)	266.994,59

A 31 de diciembre de 2022 y 2021 el importe de los ingresos excepcionales corresponde principalmente a indemnización procedentes de la compañía de seguros en relación a siniestros y robos inesperados en el club.

A 31 de diciembre de 2022 y 2021 el importe de los gastos excepcionales se corresponde con los gastos inicialmente asumidos por la Sociedad en concepto de siniestros y multas que posteriormente ha cubierto la compañía de seguros.

h) Ingresos financieros

El detalle de los ingresos financieros es el siguiente:

EMPRESA MIXTA CLUB DE CAMPO
VILLA DE MADRID, S.A.
Secretaría del Consejo de
Administración

Euros	2022	2021
Otros ingresos financieros	10.128,90	13.543,92
	10.128,90	13.543,92

A 31 de diciembre de 2021, se incluyen intereses financieros bancarios por importe de 13.543,92 euros.

i) Gastos financieros

El detalle de los gastos financieros es el siguiente:

Euros	2022	2021
Intereses por deudas con entidades de crédito	2.860,56	5.467,56
Otros gastos financieros	39.685,50	44.229,34
	42.546,06	49.696,90

20) Información sobre empleados

El número medio de empleados de la Sociedad durante los ejercicios 2022 y 2021, desglosado por categorías y la distribución por sexos al final del ejercicio del personal y Alta Dirección es como sigue:

	Número de personas empleadas al final del ejercicio			Número medio de personas empleadas en el ejercicio
	Hombres	Mujeres	Total	
Ejercicio 2022				
Consejo de Administración	9	5	14	14
Dirección	9	3	12	12
Administración	11	23	34	34
Servicios y vigilancia	178	28	206	206
Técnicos y jugadores de hockey	21	13	34	26
	228	72	300	292
Ejercicio 2021				
Consejo de Administración	10	3	13	13
Dirección	9	3	12	12
Administración	14	17	31	31
Servicios y vigilancia	191	22	213	213
Técnicos y jugadores de hockey	22	10	32	26
	179	50	229	295

El número medio de empleados de la Sociedad con discapacidad mayor o igual del 33% (o calificación equivalente local), durante el ejercicio 2022 y 2021, desglosado por categorías, es como sigue:

	2022	2021
Administración	1	1
Servicios y vigilancia	7	4
	8	5

21) Honorarios de Auditoría

Los honorarios correspondientes a los servicios prestados por la empresa auditora KPMG Auditores, S.L. de las cuentas anuales de la Sociedad durante los ejercicios terminados el 31 de diciembre de 2022 y 2021,

EMPRESA MIXTA CLUB DE CAMPO
 VILLA DE MADRID, S.A.
 Secretaría del Consejo de
 Administración

con independencia del momento de su facturación, son los siguientes:

(Euros)	2022	2021
Servicios de auditoría	19.000,00	19.000,00
Otros servicios		
	19.900,00	19.900,00

Adicionalmente, KPMG Asesores S.L. ha facturado por otros servicios 14.500,00 euros correspondiente a la revisión independiente bajo ISAE 3000 sobre la información no financiera incluida en el Estado de Información No Financiera (EINF) a 31 de diciembre de 2022. (14.500 euros a 31 de diciembre de 2021) Por otro lado, otras entidades afiliadas a KPMG International no han facturado a la Sociedad durante los ejercicios terminados el 31 de diciembre de 2022 y 2021, honorarios y gastos por servicios profesionales.

22) Información sobre el periodo medio de pago a proveedores. Disposición adicional tercera. "Deber de información" de la Ley 15/2010, de 5 de julio

La información sobre los aplazamientos de pago efectuados a proveedores al 31 de diciembre de 2022 y 2021 se presenta a continuación:

(Euros)	2022	2021
(Días)		
Periodo medio de pago a proveedores	14	28
Ratio de operaciones pagadas	27	10
Ratio de operaciones pendientes de pago	1	4
(Euros)		
Total pagos realizados	14.753.649,44	16.651.853,33
Total pagos pendientes	500.221,33	1.661.372,01

23) Hechos Posteriores

Con posterioridad al cierre del ejercicio no se han producido acontecimientos que por su relevancia afectan a la situación económica patrimonial de la sociedad.



INFORME DE GESTIÓN

EMPRESA MIXTA CLUB DE CAMPO
VILLA DE MADRID, S.A.
Secretaría del Consejo de
Administración

EMPRESA MIXTA CLUB DE CAMPO
VILLA DE MADRID, S.A.
Secretaría del Consejo de
Administración

INFORME DE GESTIÓN

MEMORIA ECONÓMICA 2022

EVOLUCIÓN DE LOS NEGOCIOS

SITUACIÓN DE LA SOCIEDAD

En el ejercicio 2022, la sociedad vuelve a obtener un resultado neto positivo, que en este ejercicio asciende a 109.852,81€. Siendo este un año, otra vez, excepcional, pero no por la pandemia COVID19, que condicionó ejercicios anteriores, sino por el impacto de la inflación y concretamente del coste de la energía eléctrica que ha condicionado el resultado económico teniendo una repercusión sin precedentes en los costes del Club de Campo, pero de nuevo, la empresa muestra capacidad para adaptarse a una situación económica adversa.

En este ejercicio se han cumplido importantes objetivos del Consejo de Administración, destacando la realización de importantes eventos deportivos internacionales en Golf, Hípica y Tenis ofrecidos a todo el público, y que muestran la recuperación del esplendor del Club de Campo Villa de Madrid como un centro de referencia deportiva y social para todo el país. Así como ofrecer un destacado mantenimiento de todas las instalaciones para el disfrute de los abonados y usuarios. No obstante, la difícil situación económica vivida en el 2022 ha obligado a aplazar algunos proyectos importantes y reducir los objetivos de inversión de la entidad con el fin de asegurar la estabilidad de la sociedad que será la base sobre la que poder crecer en los próximos años.

CUENTA DE RESULTADOS

El resultado de explotación del ejercicio económico 2022 ha sido positivo en 214.988,38€, que supone un importante incremento porcentual del mismo respecto del año anterior, pero no tan destacado en valor absoluto. El resultado del ejercicio presenta un beneficio antes de impuestos de 182.571,22€ al aplicar el resultado financiero negativo de -32.417,16, y obteniendo un resultado final del ejercicio de 109.852,81€.

	2022	% s/CN	2021	% s/CN	% Δ
Cifra de Negocio	26.751.172,43	100,00%	24.106.612,33	100,00%	10,97%
Resultado de explotación	214.988,38	0,80%	101.338,44	1,17%	112,15%
Resultado Financiero	-32.417,16	-0,12%	-36.152,98	-0,07%	-10,33%
Resultado antes de impuestos	182.571,22	0,68%	65.185,46	1,10%	180,08%
Resultado neto	109.852,81	0,41%	49.186,31	0,78%	123,34%

INGRESOS

Los ingresos por cuotas de mantenimiento, 19.932.801,84€, representan el 74,51% de la Cifra de Negocio, y se incrementado un 8,81% respecto al ejercicio anterior. Los ingresos por cuotas de acceso a nuevas altas se han incrementado en un 12,79% pese a incorporar a menos abonados que el año pasado, debido a que ha sido mayor la proporción de nuevos abonados adultos, que abonan mayor precio de incorporación al Club.

Destacar el crecimiento sostenido de los ingresos por cuotas de utilización deportiva, que suman 4.443.936,87€, y representan al igual que el año precedente el 16,61% de los ingresos totales, recuperando los ingresos pre-pandemia por este concepto.

EMPRESA MIXTA CLUB DE CAMPO
VILLA DE MADRID, S.A.
Secretaría del Consejo de
Administración

El desglose de los ingresos tiene la siguiente estructura:

	2022	% s/total	2021	% s/total	% Δ
Cuotas de mantenimiento	19.932.801,84	74,51%	18.318.471,10	75,99%	8,81%
Baja temporal	883.579,53	3,30%	815.724,28	3,38%	8,32%
Altas	1.807.220,00	6,76%	1.602.232,88	6,65%	12,79%
	22.623.601,37	84,57%	20.736.428,26	86,02%	9,10%
Cuotas de utilización	4.443.936,87	16,61%	4.003.963,02	16,61%	10,99%
Accesos no abonados	373.899,77	1,40%	273.397,81	1,13%	36,76%
	27.441.438,01	102,58%	25.013.789,09	103,76%	9,71%
Devoluciones	-690.265,58	-2,58%	-907.176,76	-3,76%	-23,91%
Importe neto de cifra de negocios	26.751.172,43	100,00%	24.106.612,33	100,00%	10,97%
Otros ingresos de Explotación	1.455.907,23		953.907,77		
TOTAL INGRESOS	28.207.079,66		25.060.520,10		

Los ingresos por uso de las instalaciones han mejorado notablemente respecto del años 2021. Destacando la recuperación esperada en ingresos de piscina al finalizar las restricciones por la pandemia, así como el crecimiento sostenido de los ingresos de Golf otro año más.

La evolución de los ingresos por las diferentes instalaciones se presenta en el siguiente desglose de las ventas por cuotas de utilización:

	2022	% s/total	2021	% s/total	% Δ
Hípica-Cuadras	1.265.465,35	28,48%	1.284.890,37	32,09%	-1,51%
Hockey	104.698,54	2,36%	119.707,27	2,99%	-12,54%
Tenis-padel	233.519,26	5,25%	227.404,18	5,68%	2,69%
Golf	1.673.356,65	37,65%	1.451.574,15	36,25%	15,28%
Croquet	72.642,00	1,63%	74.979,00	1,87%	-3,12%
Piscinas	539.478,52	12,14%	328.391,40	8,20%	64,28%
Gimnasio, sauna, polo, squash	395.931,52	8,91%	406.878,31	10,16%	-2,69%
Servicios no deportivos	158.845,03	3,57%	110.138,34	2,75%	44,22%
	4.443.936,87	100,00%	4.003.963,02	100,00%	10,99%

GASTOS

Los gastos totales de este ejercicio ascienden a 28.201.372,55€, lo que supone un incremento de estos del 10,8% respecto al ejercicio 2021.

El gasto corriente de la entidad se ha incrementado en un 20,26% respecto al ejercicio anterior y supone un 40,13% del total de gastos. El motivo principal de este incremento es la evolución del precio de la energía eléctrica a lo largo del período que ha condicionado los resultados de la entidad.

Los gastos de personal ascienden a 12.276.576,52€ que suponen el 43,5% de los gastos, habiendo sufrido un incremento tan sólo del 3,05%, en línea al incremento de salarios aprobado por el ayuntamiento para sus empresas, lo que implica una importante contención en este gasto necesario para la sociedad.

El gasto de amortización ha sido de 1.848.994,62€, pese a ser un 17,30% superior al anterior ejercicio, suponiendo el 6,56% sobre el total de gasto de la entidad, y por tanto aún por debajo de la media del sector informada por el Banco de España que sitúa dicho gasto en las empresas del sector en el 8%.



El desglose de gastos es el siguiente:

	2022	% s/total	2021	% s/total	% Δ
Servicios exteriores (Gasto corriente del CCVM)	11.317.860,61	40,13%	9.411.521,93	36,98%	20,26%
Tributos	2.741.704,03	9,72%	2.511.250,85	9,87%	9,18%
Pérdidas, deterioro y variación de provisiones	16.236,77	0,06%	40.071,89	0,16%	-59,48%
Total gastos de explotación	14.075.801,41	49,91%	11.962.844,67	47,00%	17,66%
Gastos de personal	12.276.576,52	43,53%	11.913.760,53	46,81%	3,05%
Amortización del inmovilizado	1.848.994,62	6,56%	1.576.271,09	6,19%	17,30%
TOTAL GASTOS	28.201.372,55	100,00%	25.452.876,29	100,00%	10,80%

ACCIONES PROPIAS

La Sociedad no tiene en su cartera acciones propias, ni ha efectuado en el ejercicio 2022 operación alguna de este tipo.

INVESTIGACIÓN Y DESARROLLO

La Sociedad no ha realizado durante el ejercicio 2022 actividades que pudieran recogerse dentro de este epígrafe.

PRODUCTOS FINANCIEROS DERIVADOS

La Sociedad no tiene contratos de este tipo.

RIESGOS

Las actividades de la Sociedad están expuestas a diversos riesgos financieros: riesgo de liquidez y riesgo de tipo de interés en los flujos de efectivo. El programa de gestión del riesgo global de la Sociedad se centra en la incertidumbre de los mercados financieros y trata de minimizar los efectos potenciales adversos sobre la rentabilidad financiera de la Sociedad.

La gestión del riesgo está controlada por el Consejo de Administración de la Sociedad el cual, identifica, evalúa y cubre los riesgos financieros en estrecha colaboración con las unidades operativas de la Sociedad. El Excelentísimo Ayuntamiento de Madrid y el Consejo de Administración de la Sociedad proporcionan políticas escritas para la gestión del riesgo global, así como para materias concretas tales como, riesgo de tipo de interés, riesgo de liquidez e inversión del excedente de liquidez.

a) Riesgo de crédito

La Sociedad no tiene concentraciones significativas de riesgo de crédito. La Sociedad tiene políticas para asegurar que los ingresos por cuotas y servicios se efectúen a clientes con un historial de crédito adecuado. Las ventas a clientes minoristas se realizan en efectivo o por medio de tarjetas de crédito.

La corrección valorativa por insolvencias de clientes implica un elevado juicio por la Dirección y la revisión de saldos individuales en base a la calidad crediticia de los clientes, tendencias actuales del mercado y análisis

EMPRESA MIXTA CLUB DE CAMPO
 VILLA DE MADRID, S.A.
 Secretaría del Consejo de
 Administración

histórico de las insolvencias a nivel agregado. En relación con la corrección valorativa derivada del análisis agregado de la experiencia histórica de impagados, una reducción en el volumen de saldos implica una reducción de las correcciones valorativas y viceversa.

b) Riesgo de interés

El riesgo de tipo de interés de la Sociedad surge de los recursos ajenos a largo plazo. Los recursos ajenos emitidos a tipos variables exponen a la Sociedad a riesgo de tipo de interés de los flujos de efectivo.

La Sociedad gestiona el riesgo de tipo de interés en los flujos de efectivo, negociando en el mercado bancario el mínimo tipo de interés posible para sus operaciones de crédito.

c) Riesgo de liquidez

La Sociedad lleva a cabo una gestión prudente del riesgo de liquidez, fundada en el mantenimiento de suficiente efectivo, la disponibilidad de financiación mediante un importe suficiente de facilidades de crédito comprometidas. El Consejo de Administración de la Sociedad tiene como objetivo mantener la flexibilidad en la financiación mediante la disponibilidad de líneas de crédito contratadas.

La exposición y gestión al riesgo de la Sociedad está detallada en la nota 9 de la memoria adjunta.

INFORMACIÓN SOBRE EL PERIODO MEDIO DE PAGO A PROVEEDORES. DISPOSICIÓN ADICIONAL TERCERA. "DEBER DE INFORMACIÓN" DE LA LEY 15/2010

La información sobre los aplazamientos de pago efectuados a proveedores al 31 de diciembre de 2022 y 2021 se presenta a continuación:

(Euros)	2022	2021
(Días)		
Periodo medio de pago a proveedores	14	28
Ratio de operaciones pagadas	27	10
Ratio de operaciones pendientes de pago	1	4
(Euros)		
Total pagos realizados	14.753.649,44	16.651.853,33
Total pagos pendientes	500.221,33	1.661.372,01

HECHOS POSTERIORES

Con posterioridad al cierre del ejercicio no se han producido acontecimientos que por su relevancia afectan a la situación económica patrimonial de la sociedad.

ESTADO DE INFORMACIÓN NO FINANCIERA

EMPRESA MIXTA CLUB DE CAMPO
VILLA DE MADRID, S.A.
Secretaría del Consejo de
Administración



KPMG Asesores, S.L.
P.º de la Castellana, 259 C
28046 Madrid

Informe de Verificación Independiente del Estado de Información no Financiera de Club de Campo Villa de Madrid, S.A. del ejercicio 2022

A los Accionistas del Club de Campo Villa de Madrid, S.A.:

De acuerdo con el artículo 49 del Código de Comercio, hemos realizado la verificación, con un alcance de seguridad limitada, del Estado de Información No Financiera adjunto (en adelante EINF) correspondiente al ejercicio anual finalizado el 31 de diciembre de 2022, de Club de Campo Villa de Madrid, S.A. (en adelante, la Sociedad) que forma parte del Informe de Gestión de 2012 adjunto de Club de Campo Villa de Madrid, S.A.

Responsabilidad de los Administradores

La formulación del EINF incluido en el Informe de Gestión de Club de Campo Villa de Madrid, S.A., así como el contenido del mismo, es responsabilidad de los administradores de la Sociedad. El EINF se ha preparado de acuerdo con los contenidos recogidos en la normativa mercantil vigente y siguiendo los criterios de los *Sustainability Reporting Standards* de Global Reporting Initiative (estándares GRI) seleccionados de acuerdo con lo mencionado para cada materia en la tabla "ANEXO I: Índice de los contenidos requeridos por la Ley 11/2018, de 28 de diciembre" que figura en el citado EINF.

Esta responsabilidad incluye asimismo el diseño, la implantación y el mantenimiento del control interno que se considere necesario para permitir que el EINF esté libre de incorrección material, debida a fraude o error.

Los administradores de la Sociedad son también responsables de definir, implantar, adaptar y mantener los sistemas de gestión de los que se obtiene la información necesaria para la preparación del EINF.

Nuestra independencia y control de calidad

Hemos cumplido con los requerimientos de independencia y demás requerimientos de ética del Código Internacional de Ética para Profesionales de la Contabilidad (incluyendo las normas internacionales de independencia) emitido por el Consejo de Normas Internacionales de Ética para Profesionales de la Contabilidad (IESBA, por sus siglas en inglés) que está basado en los principios fundamentales de integridad, objetividad, competencia profesional, diligencia, confidencialidad y profesionalidad.



Nuestra firma aplica la Norma Internacional de Gestión de Calidad 1 (NIGC 1) que le requiere el diseño, la implantación y la operación de un sistema de gestión de calidad que incluye políticas o procedimientos relativos al cumplimiento de requerimientos de ética, normas profesionales y disposiciones legales y reglamentarias aplicables.

El equipo de trabajo ha estado formado por profesionales expertos en revisiones de Información No Financiera y, específicamente, en información de desempeño económico, social y medioambiental.

Nuestra responsabilidad

Nuestra responsabilidad es expresar nuestras conclusiones en un informe de verificación independiente de seguridad limitada basándonos en el trabajo realizado.

Hemos llevado a cabo nuestro trabajo de revisión de acuerdo con los requisitos establecidos en la Norma Internacional de Encargos de Aseguramiento 3000 Revisada en vigor, "Encargos de Aseguramiento distintos de la Auditoría y de la Revisión de Información Financiera Histórica" (ISAE 3000 Revisada) emitida por el Consejo de Normas Internacionales de Auditoría y Aseguramiento (IAASB) de la Federación Internacional de Contadores (IFAC) y con la Guía de Actuación sobre encargos de verificación del Estado de Información No Financiera emitida por el Instituto de Censores Jurados de Cuentas de España.

En un trabajo de aseguramiento limitado los procedimientos llevados a cabo varían en naturaleza y momento de realización, y tienen una menor extensión, que los realizados en un trabajo de aseguramiento razonable y, por lo tanto, la seguridad que se obtiene es sustancialmente menor.

Nuestro trabajo ha consistido en la formulación de preguntas a la Dirección, así como a las diversas unidades y áreas responsables de la Sociedad que han participado en la elaboración del EINF, en la revisión de los procesos para recopilar y validar la información presentada en el EINF y en la aplicación de ciertos procedimientos analíticos y pruebas de revisión por muestreo que se describen a continuación:

- Reuniones con el personal de la Sociedad para conocer el modelo de negocio, las políticas y los enfoques de gestión aplicados, los principales riesgos relacionados con esas cuestiones y obtener la información necesaria para la revisión externa.
- Análisis del alcance, relevancia e integridad de los contenidos incluidos en el EINF del ejercicio 2022 en función del análisis de materialidad realizado por la Sociedad y descrito en el apartado "1. Bases para la formulación del estado de información no financiera", considerando contenidos requeridos en la normativa mercantil en vigor.
- Análisis de los procesos para recopilar y validar los datos presentados en el EINF del ejercicio 2022.
- Revisión de la información relativa con los riesgos, las políticas y los enfoques de gestión aplicados en relación con los aspectos materiales presentados en el EINF del ejercicio 2022.
- Comprobación, mediante pruebas, en base a la selección de una muestra, de la información relativa a los contenidos incluidos en el EINF del ejercicio 2022 y su adecuada compilación a partir de los datos suministrados por las fuentes de información.
- Obtención de una carta de manifestaciones de los Administradores y la Dirección.

Conclusión

Basándonos en los procedimientos realizados en nuestra verificación y en las evidencias que hemos obtenido, no se ha puesto de manifiesto aspecto alguno que nos haga creer que el EINF de Club de Campo Villa de Madrid, S.A. correspondiente al ejercicio anual finalizado el 31 diciembre de 2022, no haya sido preparado, en todos sus aspectos significativos, de acuerdo con los contenidos recogidos en la normativa mercantil vigente y siguiendo los criterios de los estándares GRI seleccionados y de acuerdo con lo mencionado para cada materia en la tabla "1. Bases para la formulación del estado de información no financiera" del citado EINF.

Uso y distribución

Este informe ha sido preparado en respuesta al requerimiento establecido en la normativa mercantil vigente en España, por lo que podría no ser adecuado para otros propósitos y jurisdicciones.

KPMG Asesores, S.L.



Patricia Reverter Guillot

29 de marzo de 2023



**ESTADO DE
INFORMACIÓN NO
FINANCIERA
CLUB DE CAMPO
VILLA
DE MADRID, S.A**

AÑO 2022



**EMPRESA MIXTA CLUB DE CAMPO
VILLA DE MADRID, S.A.
Secretaría del Consejo de
Administración**

ÍNDICE

1. BASES PARA LA FORMULACIÓN DEL ESTADO DE INFORMACIÓN NO FINANCIERA	44
2. Información general.....	44
3. GESTIÓN AMBIENTAL.....	47
4. GESTIÓN SOCIAL Y DE PERSONAL.....	66
5. DERECHOS HUMANOS	82
6. CORRUPCIÓN Y SOBORNO.....	82
7. SOCIEDAD.....	85

ANEXO I. INDICE DE CONTENIDOS REQUERIDOS POR LA LEY 11/2018, DE 28 DE DICIEMBRE.

EMPRESA MIXTA CLUB DE CAMPO
VILLA DE MADRID, S.A.
Secretaría del Consejo de
Administración

1. BASES PARA LA FORMULACIÓN DEL ESTADO DE INFORMACIÓN NO FINANCIERA

De conformidad con la Ley 11/2018 de 28 de diciembre, en materia de información no financiera y diversidad, el Consejo de Administración del Club de Campo Villa de Madrid S.A. (en adelante Club de Campo o CCVM) emite el presente Estado de Información No Financiera (EINF) para el ejercicio de 2021 como anexo al Informe de Gestión que se presenta con las cuentas anuales. Este informe es de carácter público y puede ser consultado en el portal de transparencia de la sociedad.

El Club de Campo no cuenta en la actualidad con un análisis de la materialidad en el que se identifiquen los diferentes asuntos materiales para la organización de acuerdo con las actividades que desarrolla. Tal y como se muestra en el Anexo I, "Índice de los contenidos requeridos por la Ley 11/2018, de 28 de diciembre", el EINF se ha elaborado en referencia a los Estándares Global Reporting Initiative (GRI) seleccionados.

El alcance de la información reportada engloba la actividad de la sociedad en su territorio, es decir, en la ubicación de sus instalaciones sitas en la ciudad de Madrid.

2. Información general

El Club de Campo Villa de Madrid, S.A. se constituyó como sociedad anónima bajo el régimen de empresa mixta el 19 de diciembre de 1984 conforme a las disposiciones que para estas empresas se contienen en la vigente Ley de Régimen Local y el Reglamento de Servicios de las Entidades Locales y, en su defecto, por la Ley de Sociedades de Capital, como consecuencia de la decisión del Excelentísimo Ayuntamiento de Madrid de crear una sociedad para la explotación de los terrenos e instalaciones cuyo uso tenía concedido la Real Sociedad Hípica Española Club de Campo (en adelante R.S.H.E.C.C.) hasta el 30 de junio del 1984.

La Sociedad comenzó sus operaciones el 1 de julio de 1984, teniendo un período de duración fijado inicialmente hasta el 31 de marzo de 1993, habiendo sido prorrogado, durante 1991, hasta el 31 de diciembre del año 2025. En el ejercicio 2003 se volvió a prorrogar el plazo de vida de la Sociedad hasta el 31 de diciembre del 2034. La Escritura de Constitución de la Sociedad establece que en el momento en que la Sociedad se disuelva, todos los activos y pasivos de la misma revertirán al Ayuntamiento de Madrid. Su domicilio social se ubica en la Carretera de Castilla, Km 2, 28040 Madrid.

La actividad y el objeto social de la Sociedad consiste en la explotación como servicio público de las instalaciones deportivas existentes y aquellas otras que se pudieran construir en los terrenos de la Casa de Campo propiedad del Excelentísimo Ayuntamiento de Madrid y en los terrenos sitos en el Plantío de los Infantes, propiedad del Patrimonio del Estado. Asimismo, durante el ejercicio 2003 se amplió dicha actividad y objeto social a la construcción, gestión y explotación de todo tipo de instalaciones deportivas de recreo y ocio sobre terrenos de propiedad municipal o autonómica, así como la creación o promoción de sociedades y empresas relacionadas con el deporte y clubes deportivos.

Los Estatutos de la Sociedad estipulan que el resultado del ejercicio se distribuirá a constituir la reserva conforme el artículo 214 de la Ley de Sociedades Anónimas y la reserva voluntaria con destino a la autofinanciación del programa de inversiones, considerando, por tanto, los Administradores de la Sociedad que la realización de sus actividades es sin ánimo de lucro al no existir reparto de dividendos.

EMPRESA MIXTA CLUB DE CAMPO
VILLA DE MADRID, S.A.
Secretaría del Consejo de
Administración

El Club de Campo Villa de Madrid es una sociedad mixta municipal que tiene como razón de ser la gestión, como servicio público, de las instalaciones deportivas adscritas del mismo nombre; así como, el sostenimiento, en condiciones idóneas, de un patrimonio privilegiado, dadas sus condiciones de ubicación y el alto valor de sus instalaciones y entorno natural. Esta gestión contribuye de forma significativa a la promoción y desarrollo deportivo de la ciudad de Madrid.

La promoción y el desarrollo del CCVM se articularán a través de sus programas de actividades y servicios deportivos - de formación, recreación, salud, competición y eventos- así como, con el impulso de programas sociales y culturales dirigidos a los abonados y, complementariamente, a la ciudadanía de madrileña.

- El Club de Campo tiene un número medio de abonados de 34.500 abonados, de entre los cuales aproximadamente el 87 % son abonados activos y el 13% se encuentran en baja temporal. La franja de edad que cuenta con un mayor número de abonados en activo es la compuesta por usuarios de entre 0 y 10 años, seguida de la franja entre 41 y 50 años. En relación a la distribución por sexos esta es pareja, cincuenta por ciento para cada uno.
- La distribución por franjas de edad y sexos, muy equilibradas y proporcionadas en ambos casos, confirma la estructura de un “club familiar”.
- En relación con el número de accesos, el club recibe una media de 600.000 accesos a la instalación. Del total de accesos, menos del 3% son de personas no abonadas, en su mayor parte, usuarios inscritos en Escuelas deportivas.

Algunos datos relevantes

Es una entidad de mayoría pública que se autofinancia.
Presupuesto anual medio: 26 millones de €
Ingresos: 80% tarifa de ingresos y mantenimiento semestral abonados, 18% tarifa de usos y 2% patrocinios
Más de 250 empleados bajo convenio colectivo propio
Desde 1984 es una empresa mixta con mayoría de capital del Ayuntamiento de Madrid
Composición de la propiedad: Ayuntamiento de Madrid (51%), Patrimonio del Estado (24,5%) y Real Sociedad Hípica Española (24,5%)

EMPRESA MIXTA CLUB DE CAMPO
VILLA DE MADRID, S.A.
Secretaría del Consejo de
Administración

Mercados en los que opera

Las instalaciones del Club de Campo se sitúan en la ciudad de Madrid, su dirección postal y fiscal es la carretera de Castilla KM2. Las operaciones de la sociedad se desarrollan en dichas instalaciones.

Objetivos y estrategias de la organización

1. Impulsar e incrementar el valor y nivel deportivo del CCVM -formular una nueva "política deportiva"-, orientada a la iniciación y educación deportiva, a la mejora de los resultados y a los eventos deportivos "de ciudad".
2. Incrementar la oferta de actividades y servicios deportivos y su nivel de uso en el ámbito de la salud, de la recreación y, especialmente, aquellas de dimensión social, ligadas a la educación y la inclusión a través del Deporte
3. Continuar con la inversión y el proceso de modernización de las instalaciones del club - tanto las deportivas y sociales- como las infraestructuras básicas.
4. Avanzar en la mejora de la organización del club, garantizando su estabilidad económica y estructural, una mayor calidad de los servicios y una gestión basada en la excelencia, la transparencia y el buen gobierno.

Principales factores y tendencias que pueden afectar a su futura evolución

Hay que destacar el riesgo medioambiental que suponen los periodos de sequía que afectan a las amplias áreas de regadío que nuestras instalaciones poseen.

También el incremento del precio de los suministros energéticos necesarios para la puesta en marcha de nuestras instalaciones, principalmente la energía eléctrica



3. GESTIÓN AMBIENTAL

Principales riesgos ambientales que afectan a la organización

Los riesgos ambientales de las actividades que se desarrollan en el Club de Campo villa de Madrid se refieren a las actividades siguientes, que son las que componen la totalidad de actividades del Club:

- Uso y Mantenimiento de Instalaciones Deportivas diversas
- Servicios de Restauración
- Mantenimiento de instalaciones, vehículos y maquinaria diversa
- Actividades de tipo Administrativo para la gestión del Club

Para describir los principales riesgos ambientales nos referiremos a los distintos medios que pueden ser afectados por cualquier actividad humana:

- **Riesgos Relacionados con el Agua.** En este caso el riesgo asociado es el posible impacto sobre el agua superficial y subterránea.

En lo que respecta a aguas superficiales el Club de Campo limita por el Este con el Río Manzanares del que se capta agua para riego de Campos de Golf y distintas zonas verdes a través de las autorizaciones pertinentes de captación concedidas por la Confederación Hidrográfica del Tajo. En dicho cauce no se producen vertidos procedentes del Club más que los propios de aguas de escorrentía de pluviales por lo que el impacto y por tanto el riesgo ambiental es nulo. Así mismo el Club es atravesado en dos puntos por el Arroyo Pozuelo y el Arroyo Antequina. En este caso como en el anterior los únicos vertidos corresponden a aguas de escorrentía de origen pluvial por lo que el impacto ambiental y por tanto el riesgo es igualmente nulo.

En lo que respecta a aguas subterráneas existen dos pozos que se utilizan para el riego de los campos de golf. No existe ninguna actividad directa desarrollada en el CCVM que pueda suponer un riesgo de contaminación de estos pozos siendo la única vía posible la indirecta a través de la percolación de una posible contaminación del suelo.

La gestión de este riesgo se describe en el punto siguiente junto con la gestión de riesgos relacionados con la contaminación de suelos.

- **Riesgos relacionados con el Suelo.** En este caso el riesgo asociado es la posible contaminación del suelo por productos químicos. Existen algunas actividades que pueden suponer un riesgo para la contaminación del suelo.

- La derivada de los tratamientos agronómicos de los campos de Golf y praderas.
- La derivada de las actividades relacionadas con la reparación de maquinaria y vehículos del Taller Mecánico y la posible contaminación provocada por aceites, disolventes u otros tipos de sustancias.
- La derivada de las actividades de restauración y la producción de residuos de aceites procedentes de cocinas.
- La derivada de la deposición de residuos peligrosos.

En lo que respecta a aguas subterráneas el posible impacto, tal y como se ha citado anteriormente, vendría dado por la percolación de los contaminantes presentes en el suelo a los acuíferos existentes en el Club.

La gestión de estos riesgos es la siguiente:

En lo que respecta al riesgo derivado de la realización de Tratamientos agronómicos necesarios para el mantenimiento de campos de Golf y praderas del CCVM, se está trazando un plan de restauración ecológica con la realización de un inventario de las diferentes zonas y las prioridades de rehabilitación para recomponer la superficie afectada por impactos ambientales. Así mismo en los últimos años hemos reducido al mínimo el uso de productos fitosanitarios y herbicidas, adoptando para el mantenimiento un plan de gestión integrada que incluye la realización de trabajos de conservación y control ecológico de plagas y enfermedades. A nivel de inventario arbolado se definen en el plan de restauración ecológica 22 especies diferentes presentes en el Club de Campo Villa de Madrid páginas 8 a 29 del Documento titulado “PROYECTO.RECUPERACIÓN MEDIOAMBIENTAL, ARBOREA Y MASA VEGETAL DEL CLUB DE CAMPO VILLADE MADRID, DESPUÉS DEL PASO DE LA BORRASCA FILOMENA”.

En lo que respecta a la posible afección al suelo de las actividades propias del taller mecánico la gestión del CCVM consiste en la utilización de un depósito de almacenamiento temporal de aceites lubricantes y de un separador de hidrocarburos para recoger las aguas hidrocarbonadas procedentes de red separativa de surtidores de combustibles de automoción, que son gestionado a través de empresas autorizadas. Los disolventes que pueden utilizarse son igualmente gestionados a través de empresa autorizada.

En lo que respecta a las actividades de restauración, los potenciales riesgos al medioambiente son gestionados por las contratas externas siendo responsabilidad del CCVM el dotar de las infraestructuras necesarias a dichas contratas. Este es el caso de los separadores de grasas que recogen los vertidos procedentes de cocinas con contenido en aceites alimentarios usados.

Respecto al riesgo potencial por deposición de residuos peligrosos la gestión realizada por el CCVM consiste en la deposición controlada en un punto específico de almacenamiento temporal de RP's que cuenta con solado y asfaltado y que se encuentra protegido por una cubierta para protegerlos del agua de lluvia. Por tanto, la posible afección al suelo y la percolación de estas sustancias que componen los RP's es nula.

- **Riesgos relacionados con el Aire.** El riesgo asociado sobre el aire es la posible contaminación atmosférica. A este respecto las emisiones atmosféricas derivadas de las actividades del CCVM son las siguientes.

La derivada del tráfico de vehículos por el interior de los viales del CCVM.

La gestión realizada por el CCVM para minimizar las emisiones procedentes de maquinaria y vehículos consiste en las siguientes medidas:

- Instalación paulatina de puntos de recarga de vehículos eléctricos para abonados, para promover su uso en lugar de vehículos contaminantes. En la actualidad existen 7 puntos de recarga de vehículos eléctricos. De cara al próximo ejercicio 2023 el club quiere comprometerse con la instalación de 19 puntos de recarga doble para vehículos eléctricos de abonados y usuarios de diferentes instalaciones del Club, lo que supone prácticamente triplicar la capacidad existente en la actualidad.

EMPRESA MIXTA CLUB DE CAMPO
VILLA DE MADRID, S.A.
Secretaría del Consejo de
Administración

- La adquisición paulatina de vehículos eléctricos para el transporte interior de trabajadores y material del Servicio de Mantenimiento del Club. En el año 2022 se han adquirido 11 vehículos 100% eléctricos para los Encargados de las distintas Unidades del servicio de Mantenimiento del CCVM, para el transporte personal y de material y herramientas.
- La adquisición paulatina de maquinaria específica para trabajos de jardinería y de Golf eléctrica en sustitución de motores de combustión. En el año 2022 se han adquirido ya las primeras unidades de segadoras eléctricas e híbridas para el cuidado de los campos de Golf

La derivada de la combustión de combustibles fósiles para la producción de Calefacción y agua Caliente sanitaria.

En el último trimestre del año 2021 se procedió a la puesta en Marcha de 3 nuevas instalaciones de sistemas de producción de agua caliente sanitaria y calefacción que suponen un ahorro energético y de emisiones de gases de combustión de combustibles fósiles.

Estas nuevas instalaciones son dos plantas modulares de Biomasa y una instalación de Aerotermia.

Los edificios elegidos para la instalación de sistemas modulares de producción de energía térmica a partir de biomasa se han elegido en base a los siguientes parámetros:

- ✓ Consumos actuales de gasoil, propano y electricidad relacionada con los consumos de equipos térmicos.
- ✓ Espacios disponibles
- ✓ Viabilidad económica

Como resultado de la aplicación de estos criterios se eligieron las dos siguientes ubicaciones:

TENIS Y SQUASH

Esta ubicación engloba los consumos de Gasóleo C del chalé de tenis y de Gas propano del edificio del squash.

En el caso del chalé del tenis se instala una planta de Biomasa. Se determina como alternativa más económica, con el criterio de asegurar el grado máximo de cobertura de demanda, la instalación de una caldera de Biomasa de 250 KW que garantiza un 96% de cobertura del consumo. Por tanto, se disminuye el consumo de combustible de gasóleo C en un 96% y en el mismo porcentaje las emisiones atmosféricas derivadas de su combustión.

Las instalaciones existentes hasta el año 2021 a base de 3 calderas de gasoil en el chalé del Tenis se mantienen como apoyo en puntas de consumos y como sistema de seguridad ante posibles fallos en la nueva instalación.

En el caso del edificio de Squash se sustituye la caldera de propano existente hasta 2021 por un sistema de aerotermia y se elimina además el depósito enterrado de Propano

existente en las inmediaciones. Se sustituye por tanto el 100% del consumo de propano en el CCVM por energía eléctrica de origen renovable.

PISCINA CUBIERTA

Esta ubicación engloba los consumos de gasóleo c para calefacción y agua caliente sanitaria de la piscina olímpica Cubierta, los Vestuarios y el gimnasio existentes en el mismo edificio.

Se determina como alternativa más económica, con el criterio de asegurar el grado máximo de cobertura de demanda, la instalación de una caldera de Biomasa 400 Kw que garantiza un 90% de cobertura del consumo actual. Por tanto, se disminuye el consumo de combustible de gasóleo C en un 90% y en el mismo porcentaje las emisiones atmosféricas derivadas de su combustión.

Como en el caso anterior, las instalaciones existentes hasta el año 2021 a base de 2 calderas de gasoil en la sala de máquinas de la Piscina Cubierta se mantienen como apoyo en puntas de consumos y como sistema de seguridad ante posibles fallos en la nueva instalación.

Además de las medidas anteriores de sustitución de fuentes de energía basadas en el gasóleo C y el propano por fuentes menos contaminantes como la Biomasa y la Aerotermia, para minimizar las emisiones de contaminantes por la combustión del Gasóleo C utilizado residualmente para asegurar las puntas del servicio de calefacción y agua caliente sanitaria a los edificios del Club, los servicios de Mantenimiento realizan las medidas y análisis de gases de combustión según establece la normativa vigente, en concreto el Reglamento de Instalaciones Térmicas en edificios (RITE). Igualmente, ciertas gamas de mantenimiento de quemadores y calderas llevadas a cabo por el CCVM están orientadas a garantizar el estado óptimo de aquellos equipos y elementos que tienen influencia en la calidad de las emisiones atmosféricas.

La derivada de la emisión de compuestos fluorocarbonados utilizados en sistemas de aire acondicionado. La gestión realizada por el CCVM ha consistido en los últimos años en la eliminación paulatina de los gases refrigerantes más nocivos para el medio ambiente, los clorofluorocarbonados o CFC, utilizándose en la actualidad aquellos con menor impacto ambiental recomendados por diferentes organismos competentes en la materia, como son por ejemplo los hidrofluorocarbonados HFC.

— Políticas y compromisos

Las medidas adoptadas son las descritas de en apartado anterior. En la actualidad el CCVM no tiene una Política medioambiental recogida en un Sistema de Gestión Medioambiental.

Gestión ambiental

Los efectos actuales han sido descritos en el apartado “Principales riesgos ambientales

que afectan a la organización

Los efectos previsibles en el futuro son los mismos que los actuales pues no están previstas nuevas actividades en el CCVM diferentes de las actuales.

— **Procedimientos de evaluación o certificación ambiental**

No se dispone de estos Procedimientos.

— **Recursos dedicados a la prevención de riesgos ambientales**

Se dispone de recursos humanos con formación y/o experiencia en Gestión Medioambiental, aunque esas funciones no están recogidas a nivel de Funciones o responsabilidades en ningún puesto de la Organización. Se dedican en la actualidad 3 personas para lo relacionado con la Gestión Medioambiental incluida la prevención de riesgos ambientales.

— **Aplicación del principio de precaución**

No se dispone de un sistema de Gestión Medioambiental.

— **Cantidad de provisiones y garantías para riesgos ambientales**

La empresa se cubre a través de póliza contratada con la empresa CASER seguros: La póliza 1187391, correspondiente al Club de Campo, tiene contratada la garantía de CONTAMINACION ACCIDENTAL. Lo que implica que, EL ASEGURADOR ampara al Asegurado, contra el riesgo de que le sea atribuida Responsabilidad Civil por Contaminación accidental, siempre que se origine en las instalaciones fijas y permanentes o durante el desarrollo de la actividad asegurada, según se designa en las Condiciones Particulares, que sea extraordinario y que no se haya producido de forma intencionada o prevista y consentida, como una consecuencia normal de la actividad realizada en la instalación asegurada o de la posesión de la misma, y que desde el momento en que ha comenzado la emisión causante de la contaminación, hasta que se descubre la existencia de dicha contaminación no haya transcurrido un periodo superior a 120 horas. Lo que no incluye y así se constata en la página 27 de 35 de las Condiciones Particulares y Especiales, como exclusión, la incurrida por daños causados por la contaminación del suelo, las aguas o la atmósfera, o por vibraciones o ruidos, así como por daños derivados de fusión o fisión nuclear, radiación o contaminación radiactiva. La cuantía de la cobertura es de 1.500.000 € por siniestro anual.

Economía circular y prevención y gestión de residuos

Descripción de medidas de prevención, reciclaje, reutilización, otras formas de recuperación y eliminación de desechos

El CCVM produce diferentes clases de residuos. En la siguiente tabla se incluyen los RNP (**Residuos No Peligrosos**) y RP (**Residuos Peligrosos**) cuya gestión se realiza a través de Gestor Autorizado.

EMPRESA MIXTA CLUB DE CAMPO
VILLA DE MADRID, S.A.
Secretaría del Consejo de
Administración

CLASIFICACIÓN	TIPO RESIDUO	CANTIDAD KILOGRAMOS GENERADA EN 2022	CANTIDAD KILOGRAMOS GENERADA EN 2021
RAEE	RAEE Pequeños aparatos informáticos con CP y pila Pequeños aparatos < 50 cm	696,66	769
RNP	Madera - Contenedor 30m3 DT, Mezcla res. industriales - Contenedor 30m3 DT, Neumáticos - kilogramos, vidrio,	12.547,12	1406
RP	Aceites usados, pilas, sepiolita, adhesivos y sellantes, envases plásticos y metálicos contaminados, desengrasantes, disolventes, aerosoles, trapos contaminados, etc	1950,82	1436

En el segundo semestre del año 2022 el CCVM ha procedido a construir un denominado Punto Limpio situado en una campa adyacente a la Zona de talleres del Servicio de mantenimiento. Dicho punto limpio incluye una losa de hormigón armado sobre la que de forma separada por tipo de residuos se realiza la deposición de todos los diferentes tipos de residuos de gestión no municipal que se producen. El Punto Limpio se encuentra dividido mediante muros de hormigón para delimitar los diferentes espacios de deposición por tipo de residuo, e incluye dos zonas cubiertas para almacenar temporalmente los Residuos Peligrosos y los productos para tratamientos fitosanitarios.

Las cantidades gestionadas de **Chatarra en 2022** han sido las siguientes:

CONCEPTO PRODUCTO	CANTIDAD KILOGRAMOS 2022	CANTIDAD KILOGRAMOS 2021
ACERO	360	
CABLE 40	162	
CARTER	40	
COBRE	39	89
HIERRO	16440	25940
LATON	2	
PERFILES	120	880

EMPRESA MIXTA CLUB DE CAMPO
VILLA DE MADRID, S.A.
Secretaría del Consejo de
Administración

También se producen residuos orgánicos como resultado de la actividad de las Cuadras en el CCVM. Los alrededor de 200 caballos que viven de manera permanente en el Club producen una cantidad considerable de estiércol. De la misma forma la paja sucia utilizada en las camas de los caballos es retirada y sustituida por paja limpia con frecuencia suficiente como para asegurar el bien estar de los animales y las condiciones sanitarias necesarias, lo que produce residuos de este tipo.

Ambos tipos de residuos se mezclan en la recogida por parte de Gestor autorizado para ser reutilizado como abono.

Las cantidades gestionadas en 2022 han sido las siguientes:

RETIRADA DE PAJA CUADRAS		
MES	m³ de retirada de paja 2021	m³ de retirada de paja 2022
ENERO	490	685
FEBRERO	650	745
MARZO	885	740
ABRIL	705	655
MAYO	730	760
JUNIO	1.040	1.165
JULIO	600	440
AGOSTO	380	345
SEPTIEMBRE	765	555
OCTUBRE	860	690
NOVIEMBRE	1.030	915
DICIEMBRE	985	910
TOTAL	9.120	8.605
TOTAL kg (m³ * 500 kg)	4.560.000	4.302.500

— Acciones para combatir el desperdicio de alimentos

Estas acciones corresponden a las contrataciones externas de Restauración del CCVM.

Uso sostenible de los recursos

- Consumo de materias primas y medidas adoptadas para mejorar la eficiencia de su uso

Materias Primas

Las materias primas utilizadas en el CCVM durante el año 2022 son las siguientes. Respecto a las cantidades de materias primas consumidas se lleva a cabo el control a través de su Servicio de Mantenimiento. Este control se refleja en hojas de cálculo que contienen los datos de cantidad de adquisición de dichas materias primas y fechas en que se adquieren y enlaces a carpetas donde figuran los albaranes y/o facturas correspondientes a cada compra realizada.

A continuación, se cita para cada tipo de materia prima consumida la regularidad de los consumos y las posibilidades de disminución de las cantidades consumidas o la posibilidad de su reutilización.

-Productos químicos utilizados para el tratamiento de agua de Piscinas.

Para regular las condiciones higiénico sanitarias exigidas por normativa en las piscinas se consumen productos químicos. Su consumo es regular a lo largo de los años siendo en la actualidad costoso y complicado disminuir su consumo por medio de la sustitución de estos aditivos por otros de origen no químico como por ejemplo el agua salada.

Los productos utilizados en 2022 en las piscinas del Club han sido de los siguientes tipos:

- Algucidas
- Cloro en diferentes formas para la desinfección del agua
- Reguladores de PH.

Las cantidades consumidas en 2022 han sido las siguientes para cada tipo de producto.

PRODUCTOS UTILIZADOS	CAJAS	LITROS	KILOGRAMOS
CLORO LÍQUIDO ANTIALGAS, GRANULADO Y CLORIX HIPO CISTERNA			66596
REGULADOR DE PH SIN OLOR		3940	
ALGICIDA LÍQUIDO		500	
REACTIVOS DPD1,DPD3 Y PHENOL	48		
CLORURO DE ALUMINIO			100

Las cantidades de productos consumidos en el año 2021 fueron:

PRODUCTOS UTILIZADOS	CAJAS	LITROS	KILOGRAMOS
AG-500 ANTIALGAS SUPERCONCENTRADO 20L		1100	
CLORIX HIPO DESINFECTANTE AGUAS DE PISCINAS CISTERNAS, CLORIX-90- GRANULADO 30KG, HIPOCLORITO PISCINAS PROFESIONAL ESTABILIZADO			128583
PH-MINUS PRO. REDUCTOR PH ESP. HABITÁCULOS CERRADOS 27KG			16311
PISCIFLOK 22KG			550
REACTIVOS DPD1,DPD3 Y PHENOL	68		
SANICENTRO MULTI-DESINFECCIÓN BACTERICIDA Y FUNGICIDA 5L		100	

-Madera, utilizada para la reparación y construcción de diversas infraestructuras, mobiliario y equipamiento del CCVM. Se han consumido en el año 2022 productos preelaborados de madera en forma de tableros de contrachapado y fenólicos. Dichos productos se transforman en el taller de Carpintería para construir mobiliario urbano para la ocultación de zonas de acopio de RSU (Residuos Sólidos Urbanos), para reparar muebles de madera de los Chalets del Club, suelos, para delimitar zonas de paseo y de instalaciones deportivas a base de vallados de madera, etc. Su consumo anual es variable en función de los trabajos y las obras que sea necesario acometer por necesidades de mantenimiento o de nuevo equipamiento cada año respectivamente.

Respecto a las posibilidades de disminución de consumo de madera nos basamos en la reutilización y en el reciclaje. En el propio CCVM, en su Servicio de Mantenimiento, existe una Unidad de Taller de Carpintería. La existencia de esta unidad hace posible el reaprovechamiento y/o reciclaje de los residuos generados por su actividad o bien por la actividad de diversas instalaciones del club de forma que se disminuye así el consumo de nuevas maderas. Ejemplos de lo anterior pueden ser la adaptación de tabloneros, traviesas y diferentes tipos de productos de madera para otros usos tras ser sustituidas mediante labores de corte y adaptación mediante lijados, torneados, etc

Las cantidades expresadas en unidades consumidas en 2022 han sido las siguientes:

CONCEPTO PRODUCTO	CANTIDAD 2022	CANTIDAD 2021	m ³ /PIEZA	TOTAL m ³	DENSIDAD (Kg/m ³)	PESO EN kg
TABLEROS FENOLICOS CARROZADOS DE ABEDUL 1400X1030X21 MM	10		0,030282	0,30282	650	196,83
CONCH.CALABO 2,50*1,22*4MM,7MM,10MM,15MM	21		0,1098	0,5856	475	278,17
CONCH.ABEDUL 2,50*1,25*18MM	5		0,05625	0,28125	650	182,81
CONCH.PINO 2,44*1,22*21MM Y 25MM	4		0,0695128	0,2650256	530	145,15
CONCH.ABEDUL 2,50*1,25*30MM	2		0,09375	0,1875	650	121,88
AGLOMERADO ROBLE 2,44*1,22,19MM	2		0,0565592	0,1131184	770	87,10
TRAVIESAS DABEMA CEPILLADAS Y RETESTEADAS 260*22*12 CM	78		0,06864	5,35392	700	3.747,74

EMPRESA MIXTA CLUB DE CAMPO VILLA DE MADRID, S.A.
Secretaría del Consejo de Administración

TRAVIASAS DABEMA CEPILLADAS Y RETESTEADAS 300*22*12 CM	6		0,0792	0,4752	700	332,64
CONCH.ABEDUL 2,50*1,25*9MM, 15MM,18 MM	16		0,13125	0,73125	650	475,32
TRAVIESA ECOLOGICA PINO 2M*20CM*10CM ABONOS ALONSO	50		0,04	2	530	1.060,00
TABLERO FENÓLICO CARROZADOS DE ABEDUL MARCA ESTPLY DECK 1400 X 1080 X 21 MM		140	0,031752	4,44528	650	2.889,43
AGLOMERADO HIDROFUGO 2,44*1,22*10MM Y 19MM		3	0,08632	0,116095	530	61,53
LISTONES 220X35X35 PINO		16	0,02695	0,4312	530	228,54

- Fertilizantes y Abonos.

Para el tratamiento agronómico de los Campos de Golf y de diversas praderas del Club se utilizan tanto fertilizantes como abonos de origen natural.

Los Fertilizantes Químicos con contenido en Nitrógeno, Fosfatos y Potasio son utilizados para los campos de Golf y las praderas y se está disminuyendo paulatinamente su uso a favor del uso de Abonos naturales como compost y mantillo. Los fertilizantes y Abonos químicos con contenido en Nitrógenos, Fosfatos y Potasio van siendo disminuidos como resultado de la reducción del uso de productos fitosanitarios y herbicidas, adoptando para el mantenimiento de zonas verdes un plan de gestión integrada que incluye la realización de trabajos de conservación y control ecológico de plagas y enfermedades.

Los abonos naturales como compost y Mantillo se utilizan tanto para el abono de macizos de flores como de setos. La tierra vegetal cribada se utiliza para reponer tierras para posterior plantado de diferentes tipos de plantas autóctonas.

En este caso la cantidad consumida depende fuertemente de las condiciones climatológicas y no puede asegurarse que sea regular su consumo a lo largo de los años.

También se utilizan arenas de río y de albero en cantidades moderadas para la plantación o acondicionamiento de plantas y arbustos en los trabajos de mantenimiento de la Unidad de Jardinería.

Las cantidades consumidas en 2022 han sido las siguientes:



PRODUCTO	CANTIDAD M3
MANTILLO REFINADO	40
TIERRA VEGETAL CRIBADA	20
COMPOST VEGETAL	40
BIG -BAG ARENA ALBERO	3
MORRO DE RIO	20
ZAHORRA FINA	20
ARENA RIO LAVADA	10
PIÑONCILLO	30
TURBA RUBIA	56

Los productos que se consumieron en al año 2021 fueron:

PRODUCTO	CANTIDAD M3
ARENA DE RIO LAVADA	20
BIG BAG ARENA ALBERO	2
COMPOST VEGETAL	10
MANTILLO REFINADO	20
MEZCLA TIERRA+MANTILLO+ARENA	15
PIÑONCILLO	20

- Arenas

Las arenas son utilizadas en los campos de Golf como sustrato y también como parte fundamental en las pistas de equitación. Se alterna el uso de arenas húmedas para las Calles y los Tees de los Campos de Golf y también para las Praderas. Las arenas secas se utilizan en menor proporción para los Greenes de los Campos de Golf. También se utilizan arenas especiales para Bunkers de los Campo de Golf y arena cribada para los Tees. Su consumo es regular a lo largo de los años y puede incrementarse puntualmente debido a la necesidad de sustitución parcial o total de la misma en algunas zonas de los Campos de Golf y en praderas cada año dependiendo de la pluviometría y de las temperaturas estivales cada año con el objeto de mantener los Campos y las Praderas en perfecto estado para su uso. No obstante, las arenas utilizadas en diversas instalaciones del CCVM, como son las pistas de hípica o los campos de Golf son objeto de operaciones de mantenimiento que tienden a aumentar su vida útil con el objeto de disminuir la necesidad de nuevos aportes de material y de la generación de residuos. Las cantidades totales por tipo de arenas consumidas en 2022 han sido las siguientes:

TIPO DE ARENA	Suma de KG 2022	Suma de KG 2021
BUNKERS	550.380	793.280
C 0/2 CRIBADA	327.440	360.060
H RP-34 HUMEDA	2.577.620	3.441.040
RP-0508/SECA	578.480	135.760
Total	4.033.920	4.730.140

Tierras_Batidas

Las tierras batidas se utilizan para el acabado superficial de las pistas de tierra de Tenis del Club. Su consumo es regular a lo largo de los años y puede incrementarse puntualmente debido a la necesidad de sustitución parcial o total de la misma en algunas pistas cada año con el objeto de mantenerlas en perfecto estado para su uso. No obstante, las tierras de las pistas de tenis son objeto de operaciones de mantenimiento que tienden a aumentar su vida útil con el objeto de disminuir la necesidad de nuevos aportes de material y de la generación de residuos. Se utilizan productos anticongelantes para evitar la congelación de las tierras de las pistas, así como grancilla para rellenos en pistas.

Las cantidades consumidas en 2022 han sido las siguientes:

TIPO	CANTIDAD kg. AÑO 2022	CANTIDAD kg. AÑO 2021
ANTICONGELANTE SACOS 25 KG	1000	1092
GRANCILLA N°5	3000	1000
TIERRA BATIDA	47344	50696

- Heno, Paja, Viruta, alfalfa y pienso

El Club de Campo aloja y alimenta a un número variable de caballos propiedad de los abonados o usuarios de las instalaciones de Hípica.

Para la alimentación de los caballos se utiliza alfalfa y piensos.

También se utiliza heno y paja para las camas y el acondicionamiento higiénico de las cuadras.

Su consumo es proporcional al número de caballos residentes en el Club a lo largo de los años con el objeto de mantener a los animales ya las instalaciones en perfecto estado desde el punto de vista higiénico sanitario.

*



EMPRESA MIXTA CLUB DE CAMPO
VILLA DE MADRID, S.A.
Secretaría del Consejo de
Administración

PRODUCTO	KG. AÑO 2022	KG. AÑO 2021
ALFALFA	3310	2860
AVENA ENTERA DE PRIMERA LIMPIA (SACO 20 KG)	13000	23000
HENO	501570	389450
PAJA	102457	74160
PAQUETE VIRUTA EXTRA	855460	40981
PAVO	89200	69200
SALVADO DE TRIGO (SACO 20 KG)	3040	3500
ZANAHORIAS (10 KG)	38250	38350
CEBADA (SACO 30 KG)		1200
MAÍZ SACO DE 30 KG		180

Consumo energético

- Medidas tomadas para mejorar la eficiencia energética

El Plan Estratégico vigente en el CCVM incluye una serie de medidas para aumentar la Eficiencia Energética de sus instalaciones. Entre las medidas adoptadas en los últimos años destacan las siguientes.

- Obras de mejora de cerramientos de edificios para evitar pérdidas térmicas y mejorar la eficiencia de los sistemas de climatización.
- Instalación de sistemas de control horario y de movimiento para sistemas de iluminación y sistemas eléctricos de climatización.
- Sustitución de gas propano por sistema de Aerotermia para producción de calefacción y agua caliente sanitaria en instalación de Squash.
- Instalación de dos plantas de Biomasa en Chalet de Tenis y Piscina Cubierta para la sustitución de consumo de Gasóleo C para climatización y producción de ACS.

De entre las citadas, en el año 2022 se han llevado a cabo todas las medidas citadas anteriormente.

El resultado de la adopción de estas medidas ha supuesto ahorros en consumo de energía para calefacción que se desarrolla en los siguientes puntos y que se resumen a continuación:

Ahorro de Gasóleo C para calefacción: En comparación con el año 2021, el consumo de Gasóleo C para calefacción ha disminuido en un 63% con la consiguiente disminución de la contaminación atmosférica producida por el CCVM por este concepto. Este es el resultado de la sustitución del consumo de Gasóleo C por Biomasa en el chalé del tenis y de Piscina Cubierta.

Ahorro de consumo de energía térmica global: Por otra parte, la suma de energía obtenida a partir de combustible consumida para calefacción en 2022 ha sido de 1.895.116,14 kWh frente a 2.591.690 en 2021 con un ahorro del 27%, lo que se ha conseguido sustituyendo el propano por Aerotermia en el squash y por el uso de la Biomasa en sustitución de Gasóleo C.

EMPRESA MIXTA CLUB DE CAMPO
VILLA DE MADRID, S.A.
Secretaría del Consejo de
Administración

Ahorro de consumo de energía para calefacción en Chalé de Tenis y Piscina Cubierta:

El consumo de Biomasa, que ha sustituido parcialmente al de Gasóleo C para calefacción del chalet del tenis y de la Piscina cubierta ha sido de 1.013.875 kWh en el año 2022. Como el consumo de Gasóleo C en 2021 fue de 2.421.252 kWh, como el total de los kWh considerando que el gasóleo C y la Biomasa ha sido de 1.895.116,14, se concluye que la eficiencia de la Biomasa frente al gasóleo C en 2022 ha sido un 22% superior en la producción de calefacción.

- Uso de energías renovables

Como se ha mencionado anteriormente se ha implementado en 2022 el uso de Biomasa para producción de agua caliente sanitaria y calefacción en dos edificios del CCVM. El detalle sobre consumo de Biomasa se desarrolla en los puntos siguientes.

Combustibles de calefacción y automoción.

Los consumos energéticos en el CCVM en el año 2022 por cada tipo de combustible son los siguientes:

COMBUSTIBLE	CONSUMO 2022 EN LITROS
GASÓLEO B	94.615
GASÓLEO C	78.823
GASOLINA	34.653
BIOMASA ASTILLA	

Los consumos energéticos en el CCVM en el año 2021 por cada tipo de combustible son los siguientes:

COMBUSTIBLE	CONSUMO 2021 EN LITROS
GASÓLEO B	73.837
GASÓLEO C	216.570
GASOLINA	36.011
PROPANO	26.181



En comparación con el año 2021, se puede observar que si bien el consumo global de Gasóleo B para automoción y de gasolina de 95 octanos es muy similar al del año pasado (ver tabla) el consumo de Gasóleo C para calefacción ha disminuido en un 63% con la consiguiente disminución de la contaminación atmosférica producida por el CCVM por este concepto. Este es el resultado de la sustitución del consumo de Gasóleo C por Biomasa en el chalé del tenis y de Piscina Cubierta.

Así mismo, se ha eliminado al 100% el consumo de propano para calefacción en el squash sustituyéndose por Aerotermia, lo que elimina las emisiones atmosféricas al 100% en este caso.

NOTAS: Los valores de conversión utilizados para el Gasoil B y C y la Gasolina son los publicados por “UK Government GHG Conversion Factors for Company Reporting” del año 2021 como valores PCI.

Biomasa

El consumo de Biomasa, que ha sustituido parcialmente al de Gasóleo C para calefacción del chalé del tenis y de la Piscina cubierta ha sido de 1.013.875 kWh en el año 2022. Como el consumo de Gasóleo C en 2021 fue de 2.421.252 kWh, como el total de los kWh considerando que el gasóleo C y la Biomasa ha sido de 1.895.116,14 ,se concluye que la eficiencia de la Biomasa frente al gasóleo C en 2022 ha sido un 22% superior en la producción de calefacción.

Por otra parte, la suma de energía obtenida a partir de combustible consumida para calefacción en 2022 ha sido de 1.895.116,14 kWh frente a 2.591.690 en 2021 con un ahorro del 27%, lo que se ha conseguido sustituyendo el propano por Aerotermia en el squash y por el uso de la Biomasa en sustitución de Gasóleo C.

PERIODO	KWH CONSUMIDOS
15 de diciembre 2022 a 17 de enero de 2023	66.022
17 de enero a 16 de febrero	176.390
17 de febrero a 15 de marzo	127.364
15 de marzo a 13 de abril	178.175
13 de mayo a 15 de junio	47.630
15 de junio a 14 de julio	27.980

EMPRESA MIXTA CLUB DE CAMPO
VILLA DE MADRID, S.A.
Secretaría del Consejo de
Administración

14 de julio a 16 de agosto	13.695
16 de agosto a 15 de septiembre	20.218
15 de septiembre a 27 de octubre	38.900
27 de octubre a 18 de noviembre	123.628
18 de noviembre a 15 de diciembre	193.873
Total consumo año natural	1.013.875

Electricidad

El consumo de electricidad en 2022 ha sido de 4.050.526 frente a 3.842.919 kWh registrados en 2021. Los aproximadamente 200.000 kWh consumidos de más en 2022 respecto a 2021 se corresponden con el aumento de eventos deportivos consumidores de electricidad que se han celebrado en el CCVM.

PERIODO	kWh consumido
ENERO	405.370
FEBRERO	362.476
MARZO	366.418
ABRIL	318.022
MAYO	332.239
JUNIO	389.950
JULIO	400.787
AGOSTO	307.214
SEPTIEMBRE	290.883
OCTUBRE	250.885
NOVIEMBRE	292.699
DICIEMBRE	333.583
TOTAL	4.050.526

En el año 2022 no se ha consumido energía eléctrica procedente de fuentes renovables.

Consumo de agua y suministro de agua de acuerdo con las limitaciones locales

Los consumos de agua en el CCVM son los siguientes en el año 2022.

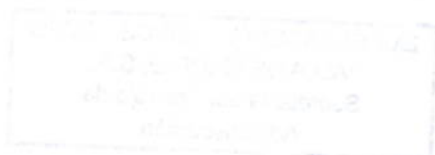

En el caso de agua potable para consumo procedente del canal de Isabel II el consumo ha sido de 130.122 m³:

AÑO	DESDE	HASTA	CONSUMO m ³
2022	16/12/2021	16/02/2022	18.992
2022	16/12/2022	13/04/2022	16.744
2022	13/04/2022	15/06/2022	23.965
2022	16/06/2022	16/08/2022	25.594
2022	16/08/2022	13/10/2022	22.135
2022	13/10/2022	15/12/2022	22.692
			130.122

Respecto a las aguas procedentes de captaciones en Pozos y en el Río manzanares los consumos han sido los siguientes:

AGUA DE RIEGO M ³	M ³ AÑO 2022	M ³ AÑO 2021
RIO	721.240	663670
PISCINA	47563	36870
BALLESTEROS	35727	19199

El aumento de consumos respecto a 2021 se ha debido en parte al aumento de eventos deportivos consumidores de agua que se han celebrado en el CCVM y los riegos necesarios para mantener en óptimas condiciones de juego para estos eventos nacionales e internacionales como son el Concurso Internacional de saltos en la pista de hierba del Club, el riego de las pistas de tierra batida de tenis para los campeonatos nivel Challenger y a los campeonatos de Hockey Hierba.

También se ha registrado un aumento de consumo en el agua potable debido a la ola de calor extremo del Verano que ha hecho aumentar el consumo de agua en duchas y en fuentes del Club por parte de los usuarios.

Consumos de agua año 2021

AGUA DE RED	AGUAS SUBTERRANEAS (POZOS)	AGUA DE RIO	TOTAL M ³
93.495	56.069	663.370	812.934

Cambio climático

Como se ha ido mencionando en los apartados de este informe, las medidas tomadas en 2022 para mitigar las emisiones de gases a la atmósfera han sido la instalación de 2 plantas de Biomasa para sustituir el gasóleo C para producción de agua caliente sanitaria y

EMPRESA MIXTA CLUB DE CAMPO
VILLA DE MADRID, S.A.
Secretaría del Consejo de
Administración

calefacción en el Chalet del tenis y la Piscina Climatizada y la eliminación del propano en el Squash para el mismo fin, sustituyéndolo por aerotermia.

También repercuten positivamente las medidas de adquisición de 11 vehículos eléctricos para el área de mantenimiento y de máquinas híbridas para el cuidado de los campos de Golf en sustitución de máquinas de Gasoil.

Mediante estas medidas se reducen las toneladas de CO2 equivalente emitidas a la atmósfera.

Metas de reducción establecidas voluntariamente a medio y largo plazo para reducir las emisiones de gases de efecto invernadero y los medios implementados para tal fin

No existen metas de reducción.

Medidas para adaptarse al cambio climático

Teniendo en cuenta los consumos de electricidad y combustibles mencionados en el apartado de Consumos energéticos y usando factores de conversión de la Agencia Internacional de la Energía y de DEFRA se obtiene como cifra correspondiente a Alcance 1 o cifra asociada a las emisiones directas por quemado de Gasóleos B y C, Gasolina 95 y biomasa siguiente:

COMBUSTIBLE	CONSUMO 2022 EN LITROS	KWH/LITRO	KWH	FACTOR KG/CO ₂	KG/CO ₂
GASÓLEO B	94.615	11,18	1.057.795,70	0,26939	284.959,58
GASÓLEO C	78.823	11,18	881.241,14	0,26939	237.397,55
GASOLINA	34.653	10,10	349.995,30	0,27319	95.615,22
BIOMASA ASTILLA			1.013.875,00	0,01292	13.099,27

COMBUSTIBLE	CONSUMO 2021 EN LITROS	KWH/LITRO	KWH	FACTOR KG/CO ₂	KG/CO ₂
GASÓLEO B	73.837	11,18	825.497,66	0,2853	235.489,72
GASÓLEO C	216.570	11,18	2.421.252,60	0,2853	690.710,73
GASOLINA	36.011	10,10	363.711,10	0,2732	99.358,60
PROPANO	26.181	6,51	170.438,31	0,23257	39.638,84

Para el cálculo del Alcance 2, es decir de las emisiones derivadas de los consumos eléctricos, se ha utilizado el factor de conversión publicado por Defra de 0,26155 Kg CO2 eq/kWh, con lo que al consumo eléctrico de 2022 de 4.050.526 kWh le corresponden

1.059.415 Ton CO2eq.

Protección de la biodiversidad

-Durante el 2022 hemos estado trazando un plan de restauración ecológica con la realización de un inventario de las diferentes zonas y las prioridades de rehabilitación para recomponer la superficie afectada por impactos ambientales.

-Contamos con un plan de repoblación forestal que incluye el uso de especies autóctonas, xerófilas y adaptadas a las condiciones de cada biotopo en la finca.

-Tenemos un listado de especies en el que calificamos las más beneficiosas y amenazadas, a partir de este adoptamos medidas para su conservación como la colocación y mantenimiento de cajas nido, refugios para quirópteros, bebederos y comederos, también conservamos algunas zonas con mínima intervención para reservorio de biodiversidad. No eliminamos las partes no peligrosas de los viejos árboles muertos para que sirvan de refugio.

-En los últimos años hemos reducido al mínimo el uso de productos fitosanitarios y herbicidas, adoptando para el mantenimiento un plan de gestión integrada que incluye la realización de trabajos de conservación y control ecológico de plagas y enfermedades.

-Estamos realizando un plan de gestión de arbolado que incluye la eliminación de podas drásticas, un protocolo de protección durante la realización de trabajos de mantenimiento y mejora y la no introducción de especies exóticas con el fin de conseguir una superficie arbolada sana.

-La empresa está situada dentro del área protegida bien de interés cultural Casa de Campo y se podría calificar como una gran instalación deportiva al aire libre conformando en su conjunto un parque periurbano, los impactos principales provienen de la propia actividad deportiva como son el mantenimiento de las instalaciones y de la presión humana que supone la continua presencia de jugadores, el consumo energético y la generación de varios tipos de residuos. Las condiciones son marcadas por las del B.I.C. dentro del cual funcionamos como recinto estanco que se gestiona de forma independiente con un uso deportivo y otros complementarios compatibles como la restauración.

Otros aspectos de contaminación

Descripción de medidas para prevenir, reducir o reparar las emisiones que afectan gravemente el medio ambiente; teniendo en cuenta cualquier forma de contaminación atmosférica específica de la actividad

No se identifican emisiones distintas a las de Gases de Efecto Invernadero.

EMPRESA MIXTA CLUB DE CAMPO
VILLA DE MADRID, S.A.
Secretaría del Consejo de
Administración

4. GESTIÓN SOCIAL Y DE PERSONAL

Principales riesgos que materia de igualdad de trato y de oportunidades entre mujeres y hombres

Los principales riesgos detectados han sido evaluados desde un diagnóstico de Igualdad del CCVM adaptándonos a las exigencias de la L.O 2/2007 de 22 de marzo para la igualdad efectiva de mujeres y hombres. En este sentido se ha evaluado por áreas y objetivos los siguientes:

Área de acceso al empleo objetivo garantizar que las convocatorias de ingreso y los procesos de contratación no contienen elementos de discriminación directa o indirecta, facilitar la incorporación del género subrepresentado a puestos en los que exista un desequilibrio manifiesto o una segregación ocupacional.

Área de formación lograr que el personal adquiera perspectiva de género y Reducir el impacto del cuidado de hijos o de personas dependientes en la promoción Profesional de los trabajadores y trabajadoras.

Área Clasificación profesional catalogación y valoración de puestos de trabajo con criterios no discriminatorios. Facilitar la promoción profesional de las mujeres a categorías donde se encuentran subrepresentadas.

Área retribuciones Acabar con la posible brecha salarial entre hombres y mujeres.

Área de conciliación y corresponsabilidad Fomentar y garantizar que las diferentes medidas de conciliación puedan ser disfrutadas por ambos sexos sin que aquellas sean asumidas exclusivamente por mujeres.

Área de comunicación y lenguaje. Potenciar una imagen no sexista de la empresa en su presentación cara al exterior. Utilización de un lenguaje no sexista en la documentación interna. Sensibilización y creación de un estado de opinión.

Políticas y compromisos

El CCVM tras trabajar sobre el diagnóstico habiendo realizado un registro retributivo y una auditoría retributiva y una evaluación de puestos todo ello siguiendo los modelos oficiales del Ministerio de Igualdad y las exigencias legales L.O y al R.D901/2020 y a 902/2020, declara su compromiso en el establecimiento y desarrollo de políticas que integren la igualdad de trato y oportunidades entre hombres y mujeres sin discriminar directa o indirectamente por razón de sexo, , así como el impulso y fomento de medidas para conseguir una igualdad real en nuestra organización. Ha sido aprobado de común acuerdo con la representación sindical el II Plan de Igualdad el 15 de diciembre de 2022 y publicado en el REGCOM. En el plan se recogen estrategias y medidas concretas a realizar en 2023 partiendo de un a formación a toda la plantilla en esta materia para sensibilizar y dar a conocer toda la estrategia.

EMPLEO

- **Número de empleados por país**

Al cierre del ejercicio 2022 el CCVM ha contado 286 EMPLEADOS (incluidos los directivos)

Al cierre del 2021 conto con 362 empleados



- 1 número total y distribución de empleados por sexo, edad y clasificación profesional.

		2022		2021	
		mujeres	hombres	mujeres	hombres
GRUPO 1	GERENCIA		1		1
GRUPO 2	DIRECCION	1	2	1	2
GRUPO 3	ALTA DIERC		1		1
GRUPO 4	JEFE/A SERVICIO		2		2
GRUPO 5	JEFE/A DEPARTAMENTO	2	3	2	3
GRUPO 6	MEDICO/A	1	2		3
GRUPO 7	ATS	1	2	2	1
GRUPO 8	COORDINADOR/A	1	4	1	4
GRUPO 9	OFICIAL ADMINIST.	5	2	5	2
GRUPO 10	ADMINISTRATIVO/A	6	1	6	1
GRUPO 11	AUXILIAR ADMINIST.	9	5	4	6
GRUPO 12	SOCORRISTA/MONITOR/A	3	6	2	7
GRUPO 13	VIGILANT/SOCORRISTA	18	42	17	41
GRUPO 14	ENCARGADO/A		8		6
GRUPO 15	SUBENCAEGADO/A		7		8
GRUPO 16	OFICIAL 1º OFICIO		11		12
GRUPO 17	OFICIAL 1º		22		23
GRUPO 18	OFICAL 2º		22		23
GRUPO 19	OPERARIO/A	2	59	3	54
GRUPO 20	TITULADO SUPERIOR	1		1	
GRUPO 21	JUGADORES HOCKEY	13	21	10	22
total		63	223	54	222

EFFECTIVOS A 31 DIC

Distribución por sexo

Número total de empleados al final del período

Modalidad de contrato	Hombres	Mujeres	Total
Indefinido	143	30	173
Jornada Completa	141	29	170
Tiempo Parcial	2	1	3
Duración Determinada	76	37	113
Jornada Completa	49	20	69
Tiempo Parcial	27	17	44
Total	219	67	286
2021*	222	54	276

*Nota En el 2021, al ser el 1º año de EINF no se desglosó esta información por modalidad de contrato

Distribución por edad y sexo

Número total de empleados a final del periodo

EMPRESA MIXTA CLUB DE CAMPO
VILLA DE MADRID, S.A.
Secretaría del Consejo de
Administración

	Hombres	Mujeres	Total	Hombres	Mujeres	Total	Hombres	Mujeres	Total	Total plantilla
Modalidad de contrato	<30	<30	<30	30-50	30-50	30-50	>50	>50	>50	
Indefinido	1	0	1	81	13	94	61	17	78	173
Jornada Completa	1	0	1	80	13	93	60	16	76	170
Tiempo Parcial	0	0	0	1	0	1	1	1	2	3
Duración Determinada	23	12	35	35	18	53	18	7	25	113
Jornada Completa	13	3	16	24	12	36	12	5	17	69
Tiempo Parcial	10	9	19	11	6	17	6	2	8	44
Total	24	12	36	116	31	147	79	24	103	286

2021*			
EDAD	indefinido	temporal	EFFECTIVOS
30-50	98	45	143
>50	88	14	102
<30	1	30	31
	187	89	276

*Nota; los datos de 2021 se facilitaron sin distinción de sexo por ser el 1º año de EINF y por haber depurado la metodología por el calculo en 2022 teniendo este año un análisis más exhaustivo y preciso

31/12/2021	nº empleados por sexo
Hombre	222
Mujer	54
Total general	276

Para el cálculo de las remuneraciones medias del 2022 se han considerado las retribuciones normalizadas y anualizadas de los empleados coincidiendo con los criterios del registro retributivo

2022	Nº	SALARIO BASE Ef	Tot COMPL.SAL Ef	TOTAL SALARIO Ef	TOTAL Retrib Ef 2021 *
GRUPO 01	GERENCIA	100%	100%	100%	100%
Hombre	1	72.037	27.749	99.782	96.380
Mujer	0	0	0	0	0
GRUPO 02	DIRECCION	0%	-12%	-3%	-7%
Hombre	2	66.201	22.778	88.989	82.896
Mujer	1	66.201	25.421	91.622	88.461
GRUPO 03	ALTA DIREC	100%	100%	100%	100%

EMPRESA MIXTA CLUB DE CAMPO
VILLA DE MADRID, S.A.
Secretaría del Consejo de
Administración

Hombre	1	72.037	14.669	86.706	83.437
Mujer	0	0	0	0	0
GRUPO 04	JEF SERVICIO	100%	100%	100%	100%
Hombre	2	39.992	26.949	66.940	47.162
Mujer	0	0	0	0	0
GRUPO 05	JEF DTO	6%	-28%	-7%	-8%
Hombre	3	35.430	20.687	56.116	53.733
Mujer	2	33.470	26.481	59.953	0
GRUPO 06	MEDICO/A	2%	42%	13%	10%
Hombre	2	36.136	13.504	49.640	23.676
Mujer	1	35.412	7.788	43.200	21.375
GRUPO 07	ATS	9%	-300%	-33%	-35%
Hombre	1	28.515	4.509	33.024	10.140
Mujer	2	25.952	18.053	44.005	13.933
GRUPO 08	COORDINADOR	0%	10%	4%	-35%
Hombre	4	25.332	20.771	46.093	31.435
Mujer	1	25.340	18.726	44.066	42.594
GRUPO 09	OF ADMON	-14%	-68%	-36%	1%
Hombre	2	21.400	14.533	35.933	37.342
Mujer	5	24.479	24.383	48.866	37.064
GRUPO 10	ADMINISTRAT	0%	-77%	-20%	-20%
Hombre	2	25.040	8.614	33.655	25.769
Mujer	6	25.049	15.272	40.331	30.916
GRUPO 11	AUX ADMININ	-7%	30%	5%	0%
Hombre	5	22.593	11.517	34.110	21.011
Mujer	6	24.234	8.040	32.227	21.054
GRUPO 12	SOCO/MONIT	-7%	39%	9%	60%
Hombre	6	21.946	11.835	33.782	20.475
Mujer	3	23.499	7.259	30.758	8.107
GRUPO 13	VIG/SOC	0%	-9%	-2%	24%
Hombre	42	22.314	8.249	30.563	15.197
Mujer	21	22.247	8.954	31.200	11.556
GRUPO 14	ENCAARGAD	100%	100%	100%	100%
Hombre	6	25.249	22.071	47.320	36.058
Mujer	0	0	0	0	0
GRUPO 15	SUBENCARG	100%	100%	100%	100%
Hombre	8	23.569	16.089	39.658	37.664
Mujer	0	0	0	0	0
GRUPO 16	OFICIAL 1ºOF	100%	100%	100%	100%
Hombre	12	23.035	14.305	37.340	35.537

Mujer	0	0	0	0	0
GRUPO 17	OFICIAL 1ª	100%	100%	100%	100%
Hombre	23	24.119	12.763	36.882	26.528
Mujer	0	0	0	0	0
GRUPO 18	OFICIAL 2ª	100%	100%	100%	13%
Hombre	23	22.217	14.245	36.462	28.175
Mujer	0	0	0	0	0
GRUPO 19	OPERARIO/A	0%	-7%	-2%	13%
Hombre	55	21.761	8.591	30.352	13.051
Mujer	3	21.835	9.818	31.016	11.398
GRUPO 20	TIT.SUPERIOR				0%
Hombre	0	0	0	0	0
Mujer	1	33.957	1.920	35.876	33.822
GRUPO 21	HOCKEY	31%		30%	26%
Hombre	19	35.161	0	35.161	8.669
Mujer	13	24.223	263	24.485	6.373

TOTAL		16%	15%	16%	16%
Hombre	219	18.040	9.163	27.204	27.204
Mujer	65	15.114	7.748	22.862	22.862

Promedio de remuneración por edad

EDAD	EFFECTIVOS	PROMEDIO REMUNERACION 2022
entre 30 y 50	167	30337
mayor de 50	124	35794
menor 30	23	26551

Estos datos promediados de 2022 están calculados con salarios anualizados y normalizados desde la base del Registro retributivo

2021 (Estos datos 2021 están calculados partiendo de los salarios efectivos/reales entre el número de empleado)

Promedio remuneración por edad	
entre30 y50	26.326,54
mayor_50	32.811,91
menor_30	8.454,72
Total general	26.715,97

EMPRESA MIXTA CLUB DE CAMPO
VILLA DE MADRID, S.A.
Secretaría del Consejo de
Administración

A continuación, se incluye el detalle del registro retributivo de 2021 documento donde se recoge toda la información salarial del CCVM. Este documento tiene por objeto garantizar la transparencia en las percepciones de manera fiel y actualizada y es presentado de acuerdo con el modelo oficial del Ministerio de Igualdad.

REGISTRO SEGÚN LA CLASIFICACIÓN PROFESIONAL APLICABLE A LA EMPRESA

**1.1.a. IMPORTES
EFECTIVOS
Promedios**

Razón Social: Club de Campo Villa de Madrid - NIF: A78010717

PERIODO DE REFERENCIA

01-01-21 fecha inicio

31-12-21 fecha fin

	Nº	Nº SC	SALARIO BASE Ef	Antigüedad	Pto. Trabajo	Comidas	H. Extras	F. Op. Espec.	Reg. Atrasos	Nocturnidad	Festivos	Ded. Plena	Tot COMPL. SAL Ef	TOTAL SALARIO Ef	Tot Extrasal arial Ef	TOTAL Retrib Ef
TOTAL			19%	8%	4%		93%	100%	-56%	100%	16%	61%	16%	18%		18%
Hombre	294	392	13.135	1.795	2.184	0	330	5	19	29	107	214	6.103	19.238	0	19.238
Mujer	67	108	10.618	1.648	2.091	42	24	0	30	0	90	83	5.113	15.731	0	15.731

	Nº	Nº SC	SALARIO BASE Ef	Antigüedad	Pto. Trabajo	Comidas	H. Extras	F. Op. Espec.	Reg. Atrasos	Nocturnidad	Festivos	Ded. Plena	Tot COMPL. SAL Ef	TOTAL SALARIO Ef	Tot Extrasal arial Ef	TOTAL Retrib Ef
GRUPO 01			100%		100%								100%	100%		100%
Hombre	1	1	70.537	0	25.844	0	0	0	0	0	0	0	25.844	96.380	0	96.380
Mujer	0	0	0	0	0	0	0	0	0	0	0	0	0	0	0	0
GRUPO 02			-4%	-144%	-9%								-14%	-7%		-7%
Hombre	3	3	61.446	1.296	18.667	0	0	0	0	0	0	0	21.450	82.896	0	82.896
Mujer	1	1	63.944	3.157	20.309	0	0	0	0	0	0	0	24.517	88.461	0	88.461
GRUPO 03			100%						100%				100%	100%		100%
Hombre	1	1	70.537	0	0	0	0	0	-64	0	0	0	12.900	83.437	0	83.437
Mujer	0	0	0	0	0	0	0	0	0	0	0	0	0	0	0	0
GRUPO 04			100%	100%	100%								100%	100%		100%
Hombre	2	2	28.971	2.899	14.672	0	0	0	0	0	0	0	18.191	47.162	0	47.162
Mujer	0	0	0	0	0	0	0	0	0	0	0	0	0	0	0	0
GRUPO 05			9%	-99%	6%							100%	-38%	-8%		-8%
Hombre	3	3	34.587	4.364	12.186	0	0	0	0	0	0	1.577	19.146	53.733	0	53.733
Mujer	2	2	31.493	8.701	11.478	467	0	0	0	0	0	0	26.328	57.821	0	57.821
GRUPO 06			9%	100%	9%				100%		-120%		12%	10%		10%
Hombre	3	4	17.242	1.892	2.721	0	0	0	107	0	226	0	6.434	23.676	0	23.676
Mujer	1	1	15.745	0	2.485	0	0	0	0	0	496	0	5.630	21.375	0	21.375
GRUPO 07			2%		0%				-150%				-332%	-37%		-37%
Hombre	2	4	8.936	0	1.003	0	0	0	32	0	0	0	1.203	10.140	0	10.140
Mujer	2	4	8.730	1.663	1.000	0	0	0	80	0	584	968	5.204	13.933	0	13.933
GRUPO 08			-33%	18%	-37%		100%		100%		-631%	-54%	-39%	-35%		-35%
Hombre	4	5	18.383	1.835	7.150	0	100	0	68	0	12	3.288	13.052	31.435	0	31.435
Mujer	1	1	24.476	1.503	9.763	0	0	0	0	0	91	5.070	18.118	42.594	0	42.594
GRUPO 09			19%	-217%	24%								-34%	1%		1%
Hombre	2	2	24.476	2.488	9.761	0	0	0	0	0	0	0	12.866	37.342	0	37.342
Mujer	5	6	19.766	7.883	7.382	522	320	0	0	0	0	0	17.298	37.064	0	37.064
GRUPO 10			2%		2%								-85%	-20%		-20%
Hombre	2	2	19.309	0	5.596	0	0	0	0	0	0	0	6.460	25.769	0	25.769
Mujer	7	7	18.960	2.649	5.475	60	91	0	0	0	0	0	11.956	30.916	0	30.916
GRUPO 11			-6%	71%	-6%								14%	0%		0%
Hombre	8	10	14.969	1.638	3.386	0	0	0	0	0	0	0	6.042	21.011	0	21.011
Mujer	4	5	15.844	481	3.588	0	0	0	0	0	0	0	5.210	21.054	0	21.054

EMPRESA MIXTA CLUB DE CAMPO
VILLA DE MADRID, S.A.
Secretaría del Consejo de
Administración

GRUPO 12			61%	81%	63%					-328%	75%		59%	60%		60%
Hombre	10	12	13.821	978	3.062	0	0	0	9	0	213	0	6.653	20.475	0	20.475
Mujer	3	8	5.388	188	1.130	0	0	0	36	0	54	0	2.719	8.107	0	8.107
GRUPO 13			28%	1%	27%			100%		-1275%	100%	25%	14%	24%		24%
Hombre	67	89	10.895	1.471	1.469	0	32	0	4	10	184	0	4.302	15.197	0	15.197
Mujer	24	46	7.843	1.456	1.068	0	0	0	56	0	138	0	3.713	11.556	0	11.556
GRUPO 14			100%	100%	100%			100%		100%	100%	100%	100%	100%		100%
Hombre	8	8	19.368	6.613	4.305	0	188	0	250	0	117	3.968	16.690	36.058	0	36.058
Mujer	0	0	0	0	0	0	0	0	0	0	0	0	0	0	0	0
GRUPO 15			100%	100%	100%			100%			100%	100%	100%	100%		100%
Hombre	8	8	21.641	5.307	4.485	0	813	0	0	0	126	1.465	16.022	37.664	0	37.664
Mujer	0	0	0	0	0	0	0	0	0	0	0	0	0	0	0	0
GRUPO 16			100%	100%	100%			100%		100%	100%	100%	100%	100%		100%
Hombre	12	12	20.848	3.400	4.289	0	818	0	14	0	93	1.167	14.688	35.537	0	35.537
Mujer	0	0	0	0	0	0	0	0	0	0	0	0	0	0	0	0
GRUPO 17			100%	100%	100%			100%		100%	100%	100%	100%	100%		100%
Hombre	24	29	17.282	3.906	2.343	0	1.038	0	15	17	101	0	9.247	26.528	0	26.528
Mujer	0	0	0	0	0	0	0	0	0	0	0	0	0	0	0	0
GRUPO 18			100%	100%	100%			100%	100%	100%	100%	100%	100%	100%		100%
Hombre	24	29	16.939	5.024	2.389	0	954	4	48	13	203	178	11.236	28.175	0	28.175
Mujer	0	0	0	0	0	0	0	0	0	0	0	0	0	0	0	0
GRUPO 19			13%	-125%	14%			100%	100%	85%	100%	100%	12%	13%		13%
Hombre	83	132	9.219	795	1.263	0	383	14	16	72	78	0	3.832	13.051	0	13.051
Mujer	5	7	8.030	1.786	1.080	0	0	0	2	0	0	0	3.368	11.398	0	11.398
GRUPO 20																
Hombre	0	0	0	0	0	0	0	0	0	0	0	0	0	0	0	0
Mujer	1	1	33.019	0	0	0	0	0	0	0	0	0	803	33.822	0	33.822
GRUPO 21			26%						100%				100%	26%		26%
Hombre	25	34	8.662	0	0	0	0	0	0	0	0	0	7	8.669	0	8.669
Mujer	11	19	6.373	0	0	0	0	0	0	0	0	0	0	6.373	0	6.373

Brecha salarial

En el registro retributivo del CCVM del año 2022 que incluye los valores medios de los salarios, complementos salariales, extrasalariales de toda la plantilla desagregada por sexo. Establece medias aritméticas y mediana de lo realmente percibido por cada uno de los conceptos retributivos y en cada grupo profesional según la clasificación aplicable. La brecha salarial para el año 2022 es del 16%.

La brecha salarial de 2021 era de 18%

- Remuneración media de consejeros y directivos.

Los consejeros no tienen retribución vinculada a su actividad en el CCVM. Los directivos están incluidos en las tablas anteriores en el grupo 2

Y los altos directivos fuera de convenio son dos, el gerente y el director de deportes grupo 1 y grupo 3.

- Implantación de políticas de desconexión digital.

Se dispone de política de desconexión digital aprobada el 17 de mayo de 2021.

EMPRESA MIXTA CLUB DE CAMPO
VILLA DE MADRID, S.A.
Secretaría del Consejo de
Administración

- Empleados con discapacidad: 8 personas con discapacidad reconocida de al menos un 33% En 2021 se reportaron 6 personas con discapacidad.
-
- Accesibilidad universal de las personas con discapacidad
El Club de Campo, desde el año 2017 hasta la fecha ha realizado una importante inversión en actualización de instalaciones para adaptarlas a las personas con discapacidad.

ORGANIZACIÓN DE TRABAJO

- Descripción de la organización del tiempo de trabajo

El tiempo de trabajo, la jornada, y su distribución, el horario, se encuentran regulados en el convenio colectivo del CCVM y se negocian con cada convenio colectivo en aplicación del art 37 de la Constitución española. El convenio colectivo actual vigente durante los años 2019/2020/2021 y 2022 recoge en su disposición adicional primera que será la comisión paritaria del convenio la que, a finales de cada año, elaborará el calendario laboral estableciendo las modalidades de jornada, horarios, descansos y vacaciones del año siguiente. En el año 2020 se mantuvieron reuniones con los trabajadores de los diferentes departamentos y sus responsables y con el comité de empresa a fin de concretar los horarios de cada dependencia dado el grado de flexibilidad que es necesario en el CCVM por la diversidad de actividades y servicios y debido a la reducción de la jornada semanal de 37h a 36h y a 35h semanales de cómputo medio semanal que se iba a producir de forma progresiva en los diferentes años de vigencia del convenio. Cada final de año se reúne la comisión paritaria para revisar los mínimos cambios que pudieran ser necesarios por adaptación a las circunstancias en los departamentos. Asimismo, el convenio regula diferentes permisos y licencias que están sujetas a la mera comunicación, de ser causales como los permisos y a la autorización en el caso de las licencias, limitadas por las necesidades del servicio.

- Descripción de las medidas destinadas a facilitar el disfrute de la conciliación y fomentar el ejercicio corresponsable de estos por parte de los dos progenitores.

Además de las establecidas en la ley, nuestro convenio para facilitar la conciliación amplia algunos permisos:

Art. 19 i) 2. Por motivos particulares vinculados a la conciliación de la vida familiar, desarrollo cultural y formativo del trabajador 2 días.

19 k) Por un máximo de 3 ocasiones al año y por el tiempo imprescindible para acompañar a los hijos menores de edad, a los padres o cónyuge al medico

19 m) todos los trabajadores /as podrán disfrutar del tiempo indispensable para asistir a tutorías escolares de hijos menores de 18 años o de edad superior sien caso de discapacidad.

El art 22 del convenio Gestación, maternidad, paternidad y guarda legal añade 2 semanas más a las legalmente establecidas como permiso de maternidad y establece los derechos de excedencias de hasta 3 años por el cuidado de hijos para todos los

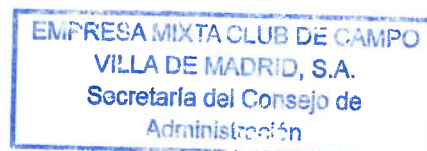

trabajadores/as. Asimismo, se prevé la excedencia por cuidado de un familiar de hasta segundo grado de consanguinidad o afinidad.

El permiso de lactancia es extensible al padre y se podrá acumular por periodos acumulados de 15 días laborables.

Estas medidas y otras están recogidas en el convenio y en el Plan de Igualdad.

Además, y estudiando cada caso en particular se conceden para conciliación familiar adaptaciones de horarios.

También en 2021 se implanto la modalidad de teletrabajo, permitiendo a los trabajadores/as trabajar a distancia desde sus domicilios lo que permite una mayor conciliación familiar.

- Número de horas de absentismo.

El absentismo del 2022 es de: 2.720 días *7= 19.040 horas totales de absentismo (bajas por enfermedad común y accidentes)

Las contingencias comunes desagregadas por sexo:

Contingencias comunes					
	MUJERES		HOMBRES		TOTAL
casos	38	20,99%	143	79,01%	182
días de baja	570	20,96%	2.150	79,04%	2.720
Accidentes sin baja					
Accidentes mortales	0	0	0	0	0
Índice de gravedad					

2021

Sexo	Mujer	Hombre	Total
Casos	39	135	174
% Casos	22,41%	77,59%	100,00%
Días de baja	989	3.056	4.045
% Días de baja	24,45%	75,55%	100,00%
Costes (€)	59.521,94	153.746,46	213.268,41

SEGURIDAD Y SALUD

- Descripción de las condiciones de salud y seguridad en el trabajo

Seguridad: El CCVM cuenta con un servicio de prevención ajeno Novotec que además de la formación de todo el personal de nueva incorporación en los riesgos propios de cada puesto, analiza todos los riesgos del personal especialmente sensible analizando el puesto y las limitaciones o restricciones, así como la posible adecuación de las labores.

El servicio de prevención realiza una planificación de la actividad preventiva anual con visitas periódicas a las instalaciones y estudio de cualquier incidencia que se le traslade.

Realizamos inventario de epis periódico y de su uso, formando a los responsables

Salud: Se facilita a Los trabajadores/as revisión médica anual en horario de trabajo. La empresa encargada de la seguridad Ibersis en 2022. En este sentido también se ha impartido formación en el uso y manejo de desfibriladores, ya que el CCVM cuenta con varios.

Contamos con un botiquín atendido permanentemente por profesionales sanitarios médicos y ats a los que podemos asistir en caso de alguna incidencia médica. El CCVM cuenta con un vehículo de intervención sanitaria VIR para la atención de emergencias

Comité de seguridad y salud este comité formado paritariamente por miembros del comité de trabajadores y de la empresa en la que en reuniones periódicas los trabajadores trasladan a la empresa las cuestiones sobre seguridad o salud que tengan y se resuelven.

- Accidentes de trabajo

No se ha producido ninguna enfermedad profesional durante el 2022
En 2021 no se produjo ninguna enfermedad profesional.

- Índices de frecuencias de accidentes (sin contar itinere)

Durante el período comprendido entre el 1 de enero de 2022 hasta el 31 de diciembre de 2022 han sufrido los datos de siniestralidad e índices de frecuencia y gravedad siguientes:

Accidentes de trabajo				
	MUJERES		HOMBRES	
casos	1	16,67%	5	83,33%
días de baja	7	15,22%	39	84,78%
horas trabajadas	86026		311219	
acc mortales	0		0	
índice frecuencia	11,6		16	
índice de gravedad	0		0,1	

2021	acc. Con baja	acc. Mortales	h. trabajadas	Jornadas perdidas	índice de frecuencia	índice de gravedad
mujer	0	0	90.879,00	0	0	0
hombre	9	0	416.667,00	568	21,5	1,3

(*) Para los cálculos de los índices se han tenido en cuenta el número total de horas trabajadas anual.

- Casos Covid en 2022

Se han producido un total de 56 casos de baja por covid ascendiendo a 485 días de baja.

EMPRESA MIXTA CLUB DE CAMPO
VILLA DE MADRID, S.A.
Secretaría del Consejo de
Administración

FORMACIÓN

- Descripción de las políticas implementadas en el campo de la formación.

El CCVM garantiza la igualdad de oportunidades de acceso a la formación para todos y todas las trabajadoras potenciando la formación a distancia para aquellos trabajadores que han optado por la modalidad de teletrabajo.

El CCVM cuenta con un plan de formación para la capacitación continua de todos los trabajadores, así como cubrir las necesidades que surgen por nuevos procedimientos o tecnologías, asimismo se cubren las imposiciones formativas legales como formación en Igualdad, o prevención de riesgos laborales, informando y contando con la representación de los trabajadores. Estos datos están registrados en Fundae en cuanto a la formación bonificada.

- Cantidad de horas de formación por categoría profesional.

Formados en horas por categoría profesional

Horas formación en 2022			2021
GRUPO 1	GERENCIA	0	0
GRUPO 2	DIRECCION	6	8
GRUPO 3	ALTA DIERC	2	0
GRUPO 4	JEFE/A SERVICIO	60	2
GRUPO 5	JEFE/A DEPARTAMENTO	4	10
GRUPO 6	MEDICO/A		0
GRUPO 7	ATS		2
GRUPO 8	COORDINADOR/A	10	135
GRUPO 9	OFICIAL ADMINIST.	4,5	14
GRUPO 10	ADMINISTRATIVO/A	1,5	14
GRUPO 11	AUXILIAR ADMINIST.	51	86
GRUPO 12	SOCORRISTA/MONITOR/A	354	0
GRUPO 13	VIGILANT/SOCORRISTA	1047	234
GRUPO 14	ENCARGADO/A	43	32

EMPRESA MIXTA CLUB DE CAMPO
VILLA DE MADRID, S.A.
Secretaría del Consejo de
Administración

GRUPO 15	SUBENCAEGADO/A	26	28
GRUPO 16	OFICIAL 1º OFICIO	57	54
GRUPO 17	OFICIAL 1º	50,5	134
GRUPO 18	OFICAL 2º	78	64
GRUPO 19	OPERARIO/A	948,5	260
GRUPO 20	TITULADO SUPERIOR	100	2
GRUPO 21	JUGADORES HOCKEY		
TOTAL		2843	1079

- Número total y distribución de modalidades de contrato de trabajo: promedio anual de contratos indefinidos, temporales y a tiempo parcial, por edad sexo y clasificación profesional

Nota aclaratoria sobre los datos del 2021: por ser el 1º año que realizamos el EINF la metodología utilizada para el calculo y se ha modificado siendo más precisa.

EMPRESA MIXTA CLUB DE CAMPO
VILLA DE MADRID, S.A.
Secretaría del Consejo de
Administración

2022

Número total de empleados al final del período

Modalidad de Contrato	Número total de empleados al final del período										Director A	Total	2021										
	GERENTE	DIRECTOR	JEFE DE DEPT	JEFE DE DEPT/MEDICO	A.T.S.	TITULADO	ADMINIST	AUX. ADM	VIGILANT	ENCARGA				SUBENCA	OFICIAL 1	OFICIAL 2	OPERARIC	OFICIAL A	COORDIN	SOCORRIS	Hockey		
Total Indefinidos	1	3	0	5	2	2	1	6	9	30	8	7	11	20	20	33	5	3	6	0	1	173	154
Indefinidos Hombres	1	2	0	3	2	0	0	5	23	8	7	11	20	20	31	2	1	2	6	0	1	143	
Jornada Completa	1	2	0	2	1	0	0	5	22	8	7	11	20	20	31	1	2	2	6	0	1	140	
Tiempo Parcial	0	0	0	0	1	0	0	0	1	0	0	0	0	0	0	0	0	0	0	0	0	2	
Indefinidos Mujeres	0	1	0	2	0	2	1	6	4	7	0	0	0	0	2	4	1	1	0	0	0	30	
Jornada Completa	0	1	0	2	0	1	1	6	4	7	0	0	0	0	2	4	1	1	0	0	0	29	
Tiempo Parcial	0	0	0	0	0	1	0	0	0	0	0	0	0	0	0	0	0	0	0	0	0	1	
Total Duración Determinada	0	0	2	0	1	1	0	1	5	30	0	0	2	2	28	2	2	3	34	0	0	113	33
Dur. Determinada Hombres	0	0	2	0	0	1	0	0	19	0	0	0	2	2	26	1	2	0	21	0	0	76	69
Jornada Completa	0	0	1	0	0	1	0	0	17	0	0	0	0	0	26	1	2	0	20	0	0	48	
Tiempo Parcial	0	0	1	0	0	0	0	0	2	0	0	0	2	2	0	0	0	0	14	0	0	27	
Dur. Determinada Mujeres	0	0	0	1	0	0	1	5	11	0	0	0	0	0	2	1	0	0	13	0	0	37	20
Jornada Completa	0	0	0	1	0	0	0	1	4	9	0	0	0	0	2	0	0	0	13	0	0	20	
Tiempo Parcial	0	0	0	0	0	0	0	1	2	0	0	0	0	0	0	1	0	0	0	0	0	17	
Total	1	3	2	5	3	3	1	7	14	60	8	7	11	22	22	61	7	5	9	34	1	286	276

Total Número de despidos
 Nº de despidos Hombres
 Nº de despidos Mujeres

Modalidad de Contrato	Promedio de empleados en el período										Director A	Total											
	GERENTE	DIRECTOR	JEFE DE DEPT	JEFE DE DEPT/MEDICO	A.T.S.	TITULADO	ADMINIST	AUX. ADM	VIGILANT	ENCARGA			SUBENCA	OFICIAL 1	OFICIAL 2	OPERARIC	OFICIAL A	COORDIN	SOCORRIS	Hockey			
Total Indefinidos	1	3	0	5	2	2	1	6	8,05	32,11	8	7	11	20,84	20,29	34,32	5	3	6,75	0	1	177,36	
Indefinidos Hombres	1	2	0	3	2	0	0	5	23	8	7	11	20,84	20,29	32,32	1	2	6	6	0	1	145,45	
Jornada Completa	1	2	0	2	1	0	0	5	22,95	8	7	11	20,81	20,29	31,69	1	2	6	6	0	1	143,74	
Tiempo Parcial	0	0	0	0	1	0	0	0	0,05	0	0	0	0,03	0	0,63	0	0	0	0	0	0	1,71	
Indefinidos Mujeres	0	1	0	2	0	2	1	6	3,05	9,11	0	0	0	0	2	4	1	0,75	0	0	0	31,91	
Jornada Completa	0	1	0	0	0	1	1	6	3,05	9,11	0	0	0	0	2	4	1	0,75	0	0	0	30,91	
Tiempo Parcial	0	0	0	0	0	1	0	0	0	0	0	0	0	0	0	0	0	0	0	0	0	1	
Total Duración Determinada	0	0	2	0	1	1	0	1,18	3,31	24,58	0	0	1,1	2	29,93	2	2	3,68	27,27	0	0	101,44	
Dur. Determinada Hombres	0	0	2	0	0	1	0	0,3	0,54	16,89	0	0	1,1	2	28,11	1	2	0,66	16,56	0	0	72,55	
Jornada Completa	0	0	1	0	0	1	0	0,3	0,54	16,26	0	0	0,03	0	28,11	1	2	0,66	1	0	0	52,29	
Tiempo Parcial	0	0	1	0	0	0	0	0	0	0,63	0	0	1,07	2	0	0	0	15,56	0	0	0	20,26	
Dur. Determinada Mujeres	0	0	0	1	0	0	0	0,88	2,77	7,69	0	0	0	1,82	1	0	0	3,02	10,71	0	0	28,89	
Jornada Completa	0	0	0	1	0	0	0	0,88	2,72	7,04	0	0	0	1,82	0	0	0	2,53	0	0	0	15,99	
Tiempo Parcial	0	0	0	0	0	0	0	0	0,05	0,65	0	0	0	0	0	1	0	0,49	10,71	0	0	12,9	
Total	1	3	2	5	3	3	1	7,18	11,36	56,69	8	7	11	21,94	22,29	64,25	7	5	10,43	27,27	1	278,8	

EMPRESA MIXTA CLUB DE CAMPO
 VILLA DE MADRID, S.A.
 Secretaría del Consejo de
 Administración

Número de contratos mes a mes 2021 (*)

		enero	febr	marzo	abril	mayo	junio	julio	agost	sept	oct	nov	dici	media
indefinidos/ tp completo	mujeres	33	33	33	33	33	32	32	32	32	32	32	31	32,33
	hombres	146	146	145	145	145	145	145	145	145	145	145	145	145,08
indefinidos/ tp parcial	mujeres	1	1	1	1	1	2	2	2	2	2	2	2	1,58
	hombres	6	6	5	5	5	4	4	4	4	5	5	7	5
temporales/ tp completo	mujeres	4	5	6	8	10	18	20	17	6	5	4	9	9,33
	hombres	36	40	42	43	48	82	101	100	39	48	48	45	56
Temporales /tp parcial	mujeres	12	13	14	14	11	3	3	3	11	12	12	13	10,08
	hombres	19	19	19	19	18	4	4	4	21	23	22	23	16,25
		257	263	265	268	271	290	311	307	260	272	270	275	275,75

DISTRIBUCIÓN POR JORNADA Y SEXO

sexo	completa	parcial	Total general
Hombre	193	30	223
Mujer	39	14	53
Total general	232	44	276

distribución por jornada y edad			
rango edad	completa	parcial	Total general
entre30_y_50	131	12	143
mayor_50	90	12	102
menor_30	11	20	31
Total general	232	44	276

distribución por tipo de contrato y sexo			
	temporal	indefinido	total
Hombre	69	154	223
Mujer	20	33	53
Total general	89	187	276

distribución por edad y contrato			
	temporal	indefinido	Total
entre30_y_50	45	98	143
mayor_50	14	88	102
menor_30	30	1	31
Total general	89	187	276

Por grupo profesional y jornada			
	j. completa	j. parcial	Total general
GRUPO 01	1		1
GRUPO 02	3		3
GRUPO 03	1		1
GRUPO 04	1	1	2
GRUPO 05	5		5
GRUPO 06	2	1	3
GRUPO 07	2	1	3
GRUPO 08	5		5
GRUPO 09	6	1	7
GRUPO 10	7		7
GRUPO 11	10		10
GRUPO 12	8	1	9
GRUPO 13	55	4	59
GRUPO 14	6		6
GRUPO 15	8		8
GRUPO 16	12		12
GRUPO 17	21	2	23
GRUPO 18	21	2	23
GRUPO 19	56	1	57
GRUPO 20	1		1
GRUPO 21	1	30	31
Total general	232	44	276

(*)Nota: Debido a la poca madurez del programa que nos reporta los datos no podemos en este momento sacar los datos de número de contratos desglosados por grupo profesional y por edad.

2022 Número total y distribución de modalidades de contrato de trabajo: promedio anual de contratos indefinidos, temporales y a tiempo parcial, por edad sexo y clasificación profesional

EMPRESA MIXTA CLUB DE CAMPO
VILLA DE MADRID, S.A.
Secretaría del Consejo de
Administración

Modalidad de Contrato	Enero	Febrero	Marzo	Abril	Mayo	Junio	Julio	Agosto	Septier	Octubre	Noviem	Diciemb	Media
Total Indefinidos	180	180	180	179	179	179	179	177	175	173	173	173	177,25
Indefinidos Hombres	147	147	147	146	146	146	146	144	144	144	144	143	145,33
<30	1	1	1	1	1	1	1	1	1	1	1	1	1,00
Jornada Completa	1	1	1	1	1	1	1	1	1	1	1	1	1,00
30-50	84	84	84	83	83	82	82	82	82	82	82	81	82,58
Jornada Completa	84	84	84	83	83	82	82	82	82	82	82	80	82,50
Tiempo Parcial	0	0	0	0	0	0	0	0	0	0	0	1	0,08
>50	62	62	62	62	62	63	63	61	61	61	61	61	61,75
Jornada Completa	60	60	60	60	60	61	61	60	60	60	60	60	60,17
Tiempo Parcial	2	2	2	2	2	2	2	1	1	1	1	1	1,58
Indefinidos Mujeres	33	33	33	33	33	33	33	33	31	29	29	30	31,92
30-50	14	14	14	14	13	13	13	13	13	12	12	13	13,17
Jornada Completa	14	14	14	14	13	13	13	13	13	12	12	13	13,17
>50	19	19	19	19	20	20	20	20	18	17	17	17	18,75
Jornada Completa	18	18	18	18	19	19	19	19	17	16	16	16	17,75
Tiempo Parcial	1	1	1	1	1	1	1	1	1	1	1	1	1,00
Total Duración Determin	84	82	82	84	89	129	119	114	140	96	99	113	102,58
Dur. Determinada Homb	61	59	58	60	62	91	90	86	103	65	69	76	73,33
<30	19	19	19	17	19	33	28	28	34	21	24	23	23,67
Jornada Completa	9	9	9	8	10	25	28	28	26	11	14	13	15,83
Tiempo Parcial	10	10	10	9	9	8	0	0	8	10	10	10	7,83
30-50	26	26	24	28	29	39	41	37	47	30	30	35	32,67
Jornada Completa	19	19	17	20	21	31	41	37	38	21	20	24	25,67
Tiempo Parcial	7	7	7	8	8	8	0	0	9	9	10	11	7,00
>50	16	14	15	15	14	19	21	21	22	14	15	18	17,00
Jornada Completa	10	8	9	9	8	13	16	16	17	9	10	12	11,42
Tiempo Parcial	6	6	6	6	6	6	5	5	5	5	5	6	5,58
Dur. Determinada Mujer	23	23	24	24	27	38	29	28	37	31	30	37	29,25
<30	9	9	9	8	9	12	5	5	14	12	12	12	9,67
Jornada Completa	0	0	0	0	1	5	5	5	5	3	3	3	2,50
Tiempo Parcial	9	9	9	8	8	7	0	0	9	9	9	9	7,17
30-50	10	11	11	11	13	16	14	14	16	13	13	18	13,33
Jornada Completa	5	6	5	5	7	10	14	14	12	9	9	12	9,00
Tiempo Parcial	5	5	6	6	6	6	0	0	4	4	4	6	4,33
>50	4	3	4	5	5	10	10	9	7	6	5	7	6,25
Jornada Completa	2	1	2	3	3	9	9	8	6	4	3	5	4,58
Tiempo Parcial	2	2	2	2	2	1	1	1	1	2	2	2	1,67
Total	264	262	262	263	268	308	298	291	315	269	272	286	279,83
2021	257	263	265	268	271	290	311	307	260	272	270	275	

- Número de despidos por sexo, edad y clasificación profesional.

No existen despidos en el año 2022. No existieron despidos en 2021

RELACIONES SOCIALES

Existe un comité de empresa de 13 miembros donde están representados, según marca la ley, todos los trabajadores. Este Comité negocia el convenio colectivo con los representantes de la empresa y se reúne a petición de cualquiera de las partes cuando la importancia del tema así lo exige. Derivados de este comité existen diferentes subcomités o comisiones por áreas de trabajo: comisión paritaria de interpretación del Convenio que negocia el calendario laboral, comisión de acción social que gestiona las ayudas sociales, prestamos etc., comité de seguridad y salud, que trabaja junto con la empresa externa de prevención en todo lo que se refiere a prevención e investigación de accidente y mejoras en ese campo y una comisión

negociadora del plan de igualdad que dará lugar a la constitución de un comité de igualdad cuando el nuevo plan esté terminado.

El convenio está publicado en el BOCM y es accesible en:

http://www.bocm.es/boletin/CM_Orden_BOCM/2019/11/30/BOCM-20191130-1.PDF

5. DERECHOS HUMANOS

Principales riesgos que afectan a la organización en materia de derechos humanos

El Club de Campo por su actividad, gestión y organización no está afectado por riesgos relacionados con la vulneración de los derechos humanos.

Políticas y compromisos

El Club de Campo no cuenta con políticas en este tema al no considerar que sea parte de nuestro ámbito de actuación.

Denuncias por casos de vulneración de derechos humanos

No ha habido denuncias relativas a los Derechos Humanos.

Medidas implementadas para la promoción y cumplimiento de las disposiciones de los convenios fundamentales de la Organización Internacional del Trabajo relacionadas con el respeto por la libertad de asociación y el derecho a la negociación colectiva; la eliminación de la discriminación en el empleo y la ocupación; la eliminación del trabajo forzoso u obligatorio; la abolición efectiva del trabajo infantil.

El convenio colectivo del Club de Campo Villa de Madrid reúne los requisitos fundamentales que recogen los convenios internacionales en materia de Derechos Humanos.

6. CORRUPCIÓN Y SOBORNO

Principales riesgos que afectan a la organización en materia de corrupción y soborno

Delito de cohecho
Delito de corrupción en los negocios
Delito de estafa
Delito de tráfico de influencias
Delito contra la intimidad y acceso no autorizado
Delito contra el mercado y los consumidores
Delito contra la Hacienda Pública y la Seguridad Social
Delito de blanqueo de capitales

Política y compromisos

EMPRESA MIXTA CLUB DE CAMPO
VILLA DE MADRID, S.A.
Secretaría del Consejo de
Administración

El Club de Campo cuenta con un mapa de riesgos fruto de un exhaustivo análisis de la organización (aprobado por el Consejo de administración en el 2019) que ha sido revisado y actualizado en el año 2021 por una empresa externa (Auren Consultores). Están recogidos los delitos que podrían ser cometidos en el ámbito de nuestra organización, evaluados los riesgos inherentes y analizados los controles existentes, formales e informales para determinar el riesgo residual de que se produzca alguno de ellos. Se ha estado trabajando en la elaboración de un código ético del CCVM que se corresponda con la misión y visión de la entidad y que contenga todos los aspectos relativos a la ética, conducta e integridad que forman parte de su cultura ética, así como su compromiso con los principales valores, principios y políticas de cumplimiento del CCVM. Asimismo se ha elaborado un manual/modelo de Prevención de delitos donde se recogen las líneas de defensa, segregación de funciones, órganos de control y responsabilidades, órgano de cumplimiento (con su reglamento específico de funcionamiento), responsables y dueños de los controles, mecanismos de control y procedimientos de prevención, detección y reacción así como comunicación interna (canal de denuncias con su reglamento) y difusión del modelo, formación, sistema disciplinario y supervisión y mantenimiento del modelo.

Medidas adoptadas para prevenir la corrupción y el soborno

El CCVM ha elaborado junto con los consultores de Auren un documento donde se recoge la política anticorrupción analizándose los delitos de cohecho y tráfico de influencias, ámbito de aplicación, objetivos, medidas para evitar la corrupción y procedimientos. Todo ello adaptado a las características propias y singulares del CCVM. Así mismo se han elaborado controles para evitar la posibilidad de comisión de los referidos delitos.

Medidas para luchar contra el blanqueo de capitales

Se concretan en los diferentes controles establecidos en el departamento financiero en relación con toda la operativa económica del CCVM. Se recogen a continuación la relación de los ya descritos ya sean operativos o como propuesta:

Descripción del control

- .- CCVM cuenta con unas instrucciones de gastos de viaje, en el que se incluye tanto los documentos justificativos que deben presentar los interesados como los importes máximos por tipo de gasto (manutención, alojamiento).
- .- CCVM cuenta con un procedimiento formalizado de registro, aprobación y pago de facturas, cuyo workflow esta soportado por una herramienta informática (DF Server). En el proceso existe segregación de funciones. Los pagos deben ser firmado por dos directores.
- .- CCVM elabora un presupuesto anualmente, en conjunto con los responsables de los distintos Centros de Coste.

En el caso en que un Centro de Coste quiera incurrir en un gasto extraordinario debe solicitar una ampliación de presupuesto. Esta ampliación debe ser evaluada y aprobada por la Dirección Financiera. Las modificaciones presupuestarias están reflejadas en el portal de transparencia de la compañía.

- .- Las cuentas anuales de CCVM son auditadas por un externo.
- .- Mensualmente, la Dirección Financiera elabora un informe de control de presupuesto que comparte con los Directores y el Gerente.
- .- Trimestralmente, la Dirección Financiera elabora un informe de contabilidad de costes.
- .- Los Directores de área de CCVM se reúnen semanalmente para hacer seguimiento operativo y financiero. Se elaboran actas de las reuniones en las que se recogen los acuerdos

realizados y son compartidas con el resto de los empleados.

- Los pagos en efectivo están limitados a 400 euros.
- Las cajas se liquidan diariamente a través de la realización de un arqueo.
- Las altas y bajas de usuarios en los sistemas de la empresa son comunicadas por la Dirección Financiera a la empresa externa que gestiona los sistemas.
- La preparación de impuestos es realizada internamente la Dirección Financiera. Una vez preparado, se lo envían al asesor fiscal externo para que lo revise. Cuando reciben la aprobación proceden a realizar el pago.
- Funciones en pagos + 100 mil euros: Existe un procedimiento de aprobación de gastos superiores a 100 mil euros, por el cual, financiero hace la propuesta, lo firma el gerente y se sube al Presidente para su firma.
- Propuesta de control: Desde CCVM realizan auditoría internas mensuales con carácter previo a la auditoría financiera mensual del Ayuntamiento de Madrid
- Desde CCVM cuentan con un programa de contabilidad. "Kritter"
- Propuesta de control: Los únicos pagos extra es al personal. Tienen que venir solicitados por el encargado y aprobado por RRHH. Es por horas extra.
- CCVM cuenta con la herramienta "ERP Start Master" para el control de la facturación, el control de clientes y abonados. Se gestionan todos los recibos.
- Propuesta de control: CCVM realiza un seguimiento de todas las partidas procedentes de subvenciones a través de la implantación de una partida de la auditoría financiera, así como del control interno.
- CCVM cuenta con procesos administrativos de:
 - Contabilización
 - Facturación
 - Reclamación de impagos
 - De revisión de caja
 - Ingresos cheques
 - Ingresos en efectivo
- CCVM cuenta con un monedero electrónico con recarga automática a través de la web, para quitar taquillas y reducir los pagos en efectivo.
- CCVM lleva a cabo la comprobación de que el origen de los fondos provenientes de los patrocinios (u otras actividades por las que percibe cuantía económica) se corresponden con la cuenta/s aportadas por la entidad patrocinadora, evitando pagos mediante terceros intermediarios.

Todas las medidas de los puntos anteriores contenidas en el punto 5 y la documentación que las contienen constituyen el sistema de Compliance o cumplimiento penal del CCVM que será aprobado próximamente en el Consejo de administración previa consideración de los Consejeros.

Aportaciones a asociaciones o patrocinios

El Club de Campo pertenece a dos asociaciones sectorial: ACEDYR y ELIGE.

ELIGE es la Red de Empresas Locales de Interés General, que agrupa a empresas de propiedad mayoritariamente municipal, como es nuestro caso, que presten servicios en cualquier sector o ámbito de actuación con el fin de promover los intereses comunes de todas

ellas y fomentar la eficacia, eficiencia, competitividad y calidad de servicio a la ciudadanía.

La aportación anual que el Club de Campo realiza a la Red Elige es de 2420€

ACEDYR es la asociación de Clubes y Entidades Deportivas y Recreativas, es una asociación sin ánimo de lucro. Entre sus objetivos están: Incrementar y mejorar la participación social y deportiva de nuestros asociados y de la sociedad en general. Aumentar la calidad económica de nuestros clubes asociados y con ello el aumento de servicios con la máxima calidad. Sumar información individual de cada club en un entorno de colaborativo y altamente positivo de todos los asociados. Programas comunes de formación y actualización constante en referencia a los cambios legislativos en ámbitos de gestión. Intercambios de gestión, deportivos, culturales, etc.

La aportación anual que el Club de Campo realiza a la asociación es de 2115€

7. SOCIEDAD

Principales riesgos que afectan a la organización en materia de compromiso con el desarrollo sostenible, subcontratistas y proveedores, consumidores e información fiscal

Compromisos de la empresa con el desarrollo sostenible

El Club de Campo desarrolla su actividad en la localidad donde se ubican sus instalaciones, por lo que la oferta de empleo tiene mucho impacto a nivel local y de la comunidad, Así mismo, el porcentaje de proveedores locales es superior al 40% respecto a la facturación.

Descripción del impacto de la actividad de la sociedad en las poblaciones locales y en el territorio

El impacto de la actividad de la sociedad en las poblaciones locales y en el territorio es elevado, ya que tanto empleados, proveedores, abonados son del territorio local o de Comunidad de Madrid. Se incrementa este impacto cuando se realizan en las instalaciones del Club de Campo actividades deportivas o sociales en varios días ya que implica la demanda de servicios en la localidad como hospedaje o restauración.

Información sobre la aportación a fundaciones y entidades sin ánimo de lucro

En el 2022 sólo se han realizado aportaciones a asociaciones con las cuales CCVM mantiene relación.

Subcontratación y proveedores

El CCVM se encuentra sujeto a la Ley de Contratos del Estado, a sus instrucciones internas de contratación y a una pluralidad de instrucciones del Ayuntamiento de Madrid publicadas en la página web del Ayuntamiento en su portal de transparencia.

En aplicación de toda esa normativa, el club elabora sus pliegos administrativos y técnicos estableciendo diferentes condiciones de solvencia, criterios de adjudicación y criterios de

adjudicación que incluyen cláusulas sociales (igualdad, prevención riesgos, formación) de protección del medio ambiente y de ley de protección de datos.

No existe ningún procedimiento sobre cómo se considera la responsabilidad social y ambiental de los proveedores en sus relaciones con estos. Tampoco existen sistemas de supervisión y auditorías a proveedores y resultados de las mismas salvo la comprobación de que las empresas licitadoras cumplen con los criterios de solvencia exigidos (clasificaciones), la aplicación de los criterios de adjudicación (calidad) y el cumplimiento de las condiciones especiales de ejecución obligatoria con requisitos de carácter social o medioambiental que deben cumplir obligatoriamente.

Asimismo, de acuerdo con lo previsto en el Art. 64 de la LCSP, el CCVM toma las medidas adecuadas para luchar contra el fraude, el favoritismo y la corrupción, y prevenir, detectar y solucionar de modo efectivo los conflictos de intereses que puedan surgir en los procedimientos de licitación a fin de evitar cualquier distorsión de la competencia y garantizar la transparencia y la igualdad de trato a los candidatos y licitadores.

A estos efectos, cualquier persona o entidad que tenga conocimiento de un posible conflicto de interés deberá ponerlo inmediatamente en conocimiento del órgano de contratación.

Consumidores

Descripción de las medidas para la salud y la seguridad de los consumidores

El Club de Campo Villa de Madrid ofrece a los usuarios un servicio de intervención rápida en caso de accidentes en sus instalaciones a través de una unidad móvil medicalizada y dos técnicos sanitarios. Se trata de un servicio a través de un teléfono de emergencias a disposición de todos los usuarios durante todo el tiempo de apertura de las instalaciones, que gracias a su vehículo todoterreno puede acceder en un corto espacio de tiempo a cualquier lugar del Club de Campo y realizar una primera atención sanitaria mientras que llega servicio de ambulancia y traslado en caso de ser necesario.

Además, el Club de Campo Villa de Madrid ofrece un servicio de atención médica con médico y ATS en la piscina cubierta durante todo el tiempo de apertura de la instalación.

Descripción de los sistemas de reclamación, quejas recibidas y resolución de las mismas

El Club de Campo Villa de Madrid, dispone de un sistema de registro de todas las sugerencias y reclamaciones que recibe por varios canales: web (apartado opina y sugiere), correo electrónico de información de abonados, correo ordinario a través de cartas y presenciales.

Las sugerencias y reclamaciones llegan a través de los diferentes canales y se registran en el Server, o Sistema de Registro. Una vez registradas e identificadas con los datos del abonado y breve descripción (ej.. Reclamación bono piscina), el sistema las deja en el apartado de distribución. Desde este apartado del Server, se distribuyen por materias al Departamento que compite la sugerencia o reclamación (Deportes, Infraestructuras, RR.HH, Etc.). Cada departamento genera la respuesta, dicha respuesta es aprobada y firmada por el director del Departamento al que corresponde y regresa a distribución, para que desde aquí sea enviada vía correo electrónico, con sello y fecha, a la persona que ha enviado esa sugerencia o reclamación.

CLASIFICACIÓN POR TIPO AÑO 2022

Del total de la entrada, 313 han sido Reclamaciones, y 22 son Sugerencias, como se puede observar en la tabla que se adjuntan a continuación

	2022	2021
	Número	
RECLAMACIÓN	313	321
SUGERENCIA	22	25
Totales	335	346

A continuación, se inserta una tabla en los que se puede observar la clasificación de las Sugerencias

y Reclamaciones recibidas, agrupadas por materias.

MATERIAS	2022	2021
	Número	
DEPORTES	174	157
COMUNICACION	68	125
INFRAESTRUCTURAS	71	59
RRHH		4
Totales	313	346

CLASIFICACIÓN POR MOTIVOS DE RECLAMACIÓN AÑO 2022

Los motivos de las reclamaciones según han indicado los ciudadanos han sido los siguientes:

- CELEBRACIONES DE GRANDE EVENTOS DEPORTIVOS. Quejas por el cierre de instalaciones durante los grandes eventos deportivos que se celebran el Club de campo
- RESERVAS GOLF Y SATURACION CAMPO GOLF. (Incidencias en la web, saturación campo ...)
- SUPRESION DE ALGUNOS TIPOS DE ABONOS Y CAMBIOS EN EL MONEDERO ELECTRONICO
- SUBIDAS DE TARIFAS
- ENCUESTA. Tras la encuesta realizada a todos los abonados a través de la web, los abonados enviaron a través del server sus comentarios

- VARIOS. (Incidentes accesos, quejas sobre empleados, diferencias entre abonados ...)

Información fiscal

Proporcionamos evidencias del seguimiento efectivo de las políticas y estrategias fiscales definidas por el Consejo de Administración.

*Criterios aplicados. Responsabilidad, estructura corporativa, transparencia y cumplimiento. Normativa interna que asegura un cumplimiento íntegro de las obligaciones tributarias. Estructura organizativa y medios adecuados para cumplir las obligaciones fiscales.

*Relaciones con Administraciones. Desarrollar de relaciones cooperativas con las autoridades fiscales, basadas en respeto, transparencia y confianza.

*El enfoque Fiscal. El Consejo de Administración aprueba la Política Fiscal y supervisa la ejecución de la estrategia y la gestión de los riesgos fiscales. Estructura societaria alineada con el negocio y adecuada a los requerimientos legales y estándares de gobierno corporativo. Consolidación de las operaciones con el Ayto. de Madrid, publicando la información sobre pagos de impuestos y obligaciones en el portal de transparencia.

*Gobernanza fiscal y gestión de riesgos. Realizamos procesos de control interno para asegurar el cumplimiento fiscal. Estructura organizativa y medios adecuados para garantizar el correcto desempeño de la función fiscal y así aplicación de la norma tributaria rigurosamente.

Los beneficios obtenidos país por país

El Club de Campo ha obtenido un resultado del ejercicio 2022 antes de impuestos de 109.852,81€.

Los impuestos sobre beneficios pagados (no devengados)

* 1 PERIODO 209.637,59 euros, en abril del 2022.

* 2 PERIODO sin ingreso debido a que la base del pago fraccionado resulto ser de 388.247,53 euros al que aplicando el 24% da un resultado previo de 93.179,71euros con el pago del 1PERIODO se obtiene declaración negativa, en octubre 2022

* 3 PERIODO 17.262,06 euros en diciembre del 2022.

Las subvenciones públicas recibidas

Las subvenciones públicas recibidas de entidades públicas se gestionan según la normativa vigente en tiempo y forma directamente con la entidad que corresponda. En el 2022 se han solicitado subvenciones corrientes para la actividad deportiva a los distintos organismos públicos como Consejo Superior de Deportes, Ayuntamiento de Madrid, CAM, Federaciones

Deportivas, los cuales publican las condiciones para solicitud. Tras solicitarlas se justifica con la documentación necesaria. Posteriormente publican en el BOAM, BOCAM o BOE, la resolución definitiva de la cantidad aprobada de subvención para cada entidad.

Entidad Concesionaria	Saldo	Finalidad
Ejercicio 2022		
Consejo Superior de Deportes	170.224,01	Subvención equipos Hockey
Comunidad de Madrid	16.970,00	Subvención de formación
Federación Hokey	7.371,00	Subvención de ayuda equipos Hockey
Comunidad de Madrid	72.685,27	Subvención de ayuda equipos Hockey
Ayuntamiento de Madrid	34.950,72	Subvención de ayuda equipos Hockey
Ayuntamiento de Madrid	1.851,05	Subvención de ayuda tenis y padel
Ayuntamiento de Madrid	150.000,00	Aportación directa CSI OXER 2022
Ayuntamiento de Madrid	50.000,00	Aportación directa CSIO 2022
Ayuntamiento de Madrid	298.023,10	Aportación actividades y eventos 2022
Federación Hípica de Madrid	1.710,00	Ayudas varios concursos
Ingreso por servicio al personal	386,40	Ingresos por servicios al personal
	804.171,55	

EMPRESA MIXTA CLUB DE CAMPO
VILLA DE MADRID, S.A.
Secretaría del Consejo de
Administración

ANEXO I: Índice de los contenidos requeridos por la Ley 11/2018, de 28 de diciembre

Índice de los contenidos requeridos por la Ley 11/2018			
Información solicitada por la Ley 11/2018	Materialidad	Página o apartado del informe donde se da respuesta	Criterio de reporting: GRI seleccionados (última versión si no se indica lo contrario)
INFORMACIÓN GENERAL			
Una breve descripción del modelo de negocio que incluye su entorno empresarial, su organización y estructura	Material	47-48-49	GRI 2-6 (2021)
Mercados en los que opera	Material	49	GRI 2-1 (2021) GRI 2-6 (2021)
Objetivos y estrategias de la organización	Material	49	GRI 2-1 (2021)
Principales factores y tendencias que pueden afectar a su futura evolución	Material	49	GRI 3-3 (2021)
Marco de reporting utilizado	Material	47	GRI 1 (2021)
Principio de materialidad	Material	47	GRI 3-3 (2021)
CUESTIONES MEDIOAMBIENTALES			
Enfoque de gestión: descripción y resultados de las políticas relativas a estas cuestiones así como de los principales riesgos relacionados con esas cuestiones vinculados a las actividades del grupo	Material	50-54	GRI 3-3 (2021)
Información general detallada			
Información detallada sobre los efectos actuales y previsibles de las actividades de la empresa en el medio ambiente y en su caso, la salud y la seguridad	Material	54	GRI 3-3 (2021)
Procedimientos de evaluación o certificación ambiental	Material	54	GRI 3-3 (2021)
Recursos dedicados a la prevención de riesgos ambientales	Material	10 Ver nota de las cuentas anuales (<i>en el caso de que incluyan recursos financieros y se reflejen en las cuentas anuales</i>)	GRI 3-3 (2021)
Aplicación del principio de precaución	Material	54	GRI 2-23 (2021)
Cantidad de provisiones y garantías para riesgos ambientales	Material	10 Ver nota de las cuentas anuales	GRI 3-3 (2021)
Contaminación			
Medidas para prevenir, reducir o reparar las emisiones que afectan gravemente el medio ambiente; teniendo en cuenta cualquier forma de contaminación atmosférica específica de una actividad, incluido el ruido y la contaminación lumínica	No Material		GRI 3-3 (2021)
Economía circular y prevención y gestión de residuos			
Medidas de prevención, reciclaje, reutilización, otras formas de recuperación y eliminación de desechos	Material	55-58	GRI 306-1 GRI 306-2 GRI 306-3

Índice de los contenidos requeridos por la Ley 11/2018			
Información solicitada por la Ley 11/2018	Materialidad	Página o apartado del informe donde se da respuesta	Criterio de reporting: GRI seleccionados (última versión si no se indica lo contrario)
Acciones para combatir el desperdicio de alimentos	Material	57	GRI 3-3 (2021)
Uso sostenible de los recursos			
Consumo de agua y suministro de agua de acuerdo con las limitaciones locales	Material	66-67	GRI 303-3 GRI 303-5
Consumo de materias primas y medidas adoptadas para mejorar la eficiencia de su uso	Material	57-61	GRI 301-1
Consumo, directo e indirecto, de energía	Material	64-66	GRI 302-1
Medidas tomadas para mejorar la eficiencia energética	Material	62-63	GRI 3-3 (2021)
Uso de energías renovables	Material	63-65	GRI 302-1
Cambio climático			
Emisiones de gases de efecto invernadero generadas como resultado de las actividades de la empresa, incluido el uso de los bienes y servicios que produce	Material	68	GRI 305-1 GRI 305-2
Medidas adoptadas para adaptarse a las consecuencias del cambio climático	Material	67-68	GRI 3-3 (2021)
Metas de reducción establecidas voluntariamente a medio y largo plazo para reducir las emisiones de gases de efecto invernadero y los medios implementados para tal fin	Material	67-68	GRI 3-3 (2021)
Protección de la biodiversidad			
Medidas tomadas para preservar o restaurar la biodiversidad	Material	67	GRI 3-3 (2021)
Impactos causados por las actividades u operaciones en áreas protegidas	Material	68-69	GRI 3-3 (2021)
CUESTIONES SOCIALES Y RELATIVAS AL PERSONAL			
Enfoque de gestión: descripción y resultados de las políticas relativas a estas cuestiones así como de los principales riesgos relacionados con esas cuestiones vinculados a las actividades del grupo	Material	69-70	GRI 3-3 (2021)
Empleo			
Número total y distribución de empleados por país, sexo, edad y clasificación profesional	Material	70-72	GRI 405-1
Número total y distribución de modalidades de contrato de trabajo y promedio anual de contratos indefinidos, de contratos temporales y de contratos a tiempo parcial por sexo, edad y clasificación profesional	Material	81-85	GRI 2-7 (2021)
Número de despidos por sexo, edad y clasificación profesional	Material	85	GRI 3-3 (2021)

EMPRESA MIXTA CLUB DE CAMPO
VILLA DE MADRID, S.A.
Secretaría del Consejo de
Administración

Índice de los contenidos requeridos por la Ley 11/2018			
Información solicitada por la Ley 11/2018	Materialidad	Página o apartado del informe donde se da respuesta	Criterio de reporting: GRI seleccionados (última versión si no se indica lo contrario)
Remuneraciones medias y su evolución desagregados por sexo, edad y clasificación profesional o igual valor	Material	72-76	GRI 3-3 (2021)
Brecha salarial, la remuneración de puestos de trabajo iguales o de media de la sociedad	Material	72-76	GRI 3-3 (2021)
Remuneración media de los consejeros y directivos, incluyendo la retribución variable, dietas, indemnizaciones, el pago a los sistemas de previsión de ahorro a largo plazo y cualquier otra percepción desagregada por sexo	Material	76	GRI 3-3 (2021)
Implantación de políticas de desconexión laboral	Material	76	GRI 3-3 (2021)
Número de empleados con discapacidad	Material	77	GRI 3-3 (2021)
Organización del trabajo			
Organización del tiempo de trabajo	Material	78	GRI 3-3 (2021)
Mecanismos y procedimientos con los que cuenta la empresa para promover la implicación de los trabajadores en la gestión de la compañía, en términos de información, consulta y participación	Material	77-78	GRI 3-3 (2021)
Número de horas de absentismo	Material	78	GRI 3-3 (2021) GRI 403-9
Medidas destinadas a facilitar el disfrute de la conciliación y fomentar el ejercicio corresponsable de estos por parte de ambos progenitores	Material	77-78	GRI 3-3 (2021) GRI 403-3
Salud y seguridad			
Condiciones de salud y seguridad en el trabajo	Material	79-80	GRI 3-3 (2021) GRI 403-1 GRI 403-3 GRI 403-4
Accidentes de trabajo, en particular su frecuencia y gravedad, así como las enfermedades profesionales; desagregado por sexo	Material	79-80	GRI 403-9 GRI 403-10
Relaciones sociales			
Organización del diálogo social incluidos procedimientos para informar y consultar al personal y negociar con ellos	Material	85-86	GRI 3-3 (2021)
Mecanismos y procedimientos con los que cuenta la empresa para promover la implicación de los trabajadores en la gestión de la compañía, en términos de información, consulta y participación	Material	85-86	GRI 3-3 (2021)
Porcentaje de empleados cubiertos por convenio colectivo por país	Material	48,85-86	GRI 2-30 (2021)
Balance de los convenios colectivos, particularmente en el campo de la salud y la seguridad en el trabajo	Material	79	GRI 3-3 (2021) GRI 403-4
Formación			
Políticas implementadas en el campo de la formación	Material	80	GRI 404-2
Cantidad total de horas de formación por categoría profesional	Material	80-81	GRI 3-3 (2021)
Accesibilidad universal			

Índice de los contenidos requeridos por la Ley 11/2018			
Información solicitada por la Ley 11/2018	Materialidad	Página o apartado del informe donde se da respuesta	Criterio de reporting: GRI seleccionados (última versión si no se indica lo contrario)
Accesibilidad universal de las personas con discapacidad	Material	77	GRI 3-3 (2021)
Igualdad			
Medidas adoptadas para promover la igualdad de trato y de oportunidades entre mujeres y hombres	Material	69-70	GRI 3-3 (2021)
Planes de igualdad, medidas adoptadas para promover el empleo, protocolos contra el acoso sexual y por razón de sexo	Material	70	GRI 3-3 (2021)
Política contra todo tipo de discriminación y, en su caso, de gestión de la diversidad	Material	70	GRI 3-3 (2021)
RESPECTO DE LOS DERECHOS HUMANOS			
Enfoque de gestión: descripción y resultados de las políticas relativas a estas cuestiones así como de los principales riesgos relacionados con esas cuestiones vinculados a las actividades del grupo	Material	86	GRI 3-3 (2021)
Aplicación de procedimientos de diligencia debida			
Aplicación de procedimientos de diligencia debida en materia de derechos humanos y prevención de los riesgos de vulneración de derechos humanos y, en su caso, medidas para mitigar, gestionar y reparar posibles abusos cometidos	Material	86	GRI 2-23 (2021) GRI 2-26 (2021)
Denuncias por casos de vulneración de derechos humanos	Material	86	GRI 3-3 (2021) GRI 406-1 (2016)
Medidas implementadas para la promoción y cumplimiento de las disposiciones de los convenios fundamentales de la OIT relacionadas con el respeto por la libertad de asociación y el derecho a la negociación colectiva; la eliminación de la discriminación en el empleo y la ocupación; la eliminación del trabajo forzoso u obligatorio; la abolición efectiva del trabajo infantil	Material	86	GRI 3-3 (2021)
LUCHA CONTRA LA CORRUPCIÓN Y EL SOBORNO			
Enfoque de gestión: descripción y resultados de las políticas relativas a estas cuestiones así como de los principales riesgos relacionados con esas cuestiones vinculados a las actividades del grupo	Material	86-87	GRI 3-3 (2021)
Medidas adoptadas para prevenir la corrupción y el soborno	Material	86-87	GRI 3-3 (2021) GRI 2-23 (2021) GRI 2-26 (2021)
Medidas para luchar contra el blanqueo de capitales	Material	87-89	GRI 3-3 (2021) GRI 2-23 (2021) GRI 2-26 (2021)
Aportaciones a fundaciones y entidades sin ánimo de lucro	Material	87-89	GRI 2-28 (2021)

Índice de los contenidos requeridos por la Ley 11/2018			
Información solicitada por la Ley 11/2018	Materialidad	Página o apartado del informe donde se da respuesta	Criterio de reporting: GRI seleccionados (última versión si no se indica lo contrario)
INFORMACIÓN SOBRE LA SOCIEDAD			
Enfoque de gestión: descripción y resultados de las políticas relativas a estas cuestiones así como de los principales riesgos relacionados con esas cuestiones vinculados a las actividades del grupo	Material	89-90	GRI 3-3 (2021)
Compromisos de la empresa con el desarrollo sostenible			
El impacto de la actividad de la sociedad en el empleo y el desarrollo local	Material	89-90	GRI 3-3 (2021)
El impacto de la actividad de la sociedad en las poblaciones locales y en el territorio	Material	89-90	GRI 3-3 (2021)
Las relaciones mantenidas con los actores de las comunidades locales y las modalidades del diálogo con estos	Material	89-90	GRI 2-29 (2021)
Las acciones de asociación o patrocinio	Material	89	GRI 3-3 (2021)
Subcontratación y proveedores			
Inclusión en la política de compras de cuestiones sociales, de igualdad de género y ambientales	Material	90	GRI 3-3 (2021)
Consideración en las relaciones con proveedores y subcontratistas de su responsabilidad social y ambiental	Material	90	GRI 2-6 (2021)
Sistemas de supervisión y auditorías y resultados de las mismas	Material	90	GRI 2-6 (2021)
Consumidores			
Medidas para la salud y la seguridad de los consumidores	Material	90-91	GRI 3-3 (2021)
Sistemas de reclamación, quejas recibidas y resolución de las mismas	Material	91-92	GRI 3-3 (2021)
Información fiscal			
Los beneficios obtenidos país por país	Material	93	GRI 3-3 (2021)
Los impuestos sobre beneficios pagados	Material	93	GRI 3-3 (2021)
Las subvenciones públicas recibidas	Material3-	93-94	GRI 201-4

MEMORIA DE GESTIÓN Y ACTIVIDADES AÑO 2022

ÍNDICE

A) ÁREA DE ACTIVIDAD FÍSICA Y DEPORTE	Pag. 97
B) ÁREA DE COMUNICACIÓN Y ABONADOS	Pag. 119
C) ÁREA DE INFRAESTRUCTURAS, OBRAS Y MANTENIMIENTO	Pag. 130
D) ÁREA DE RECURSOS HUMANOS, ORGANIZACIÓN Y FORMACIÓN	Pag. 135
E) ÁREA ECONÓMICO-FINANCIERA	Pag. 161

A) ÁREA DE ACTIVIDAD FÍSICA Y DEPORTES

1. ORGANIGRAMA FUNCIONAL



2. USOS INSTALACIONES

A continuación, se detallan los usos de las distintas instalaciones deportivas del Club durante el Año 2022:

INDICADORES DE USOS	2016	2017	2018	2019	2020	2021	2022	VARIACIÓN (%)
GOLF								
Salidas Campo Abonados	122894	127483	125974	140375	126649	154119	148854	-3,42
Reservas perdidas Abonados	32270	19304	5654	3237	3185	2723	2895	6,32
Salidas Campo No abonados	4021	4632	5224	3265	3185	8462	3925	-53,62

CROQUET								
Reserva Campo Abonados					2077	7556	6503	-13,94

PADEL								
--------------	--	--	--	--	--	--	--	--

Usos de pistas Abonados y No Abonados	3812,5	3650	3697	2843	4539	4081	4225	3,53
Clases	529	452	372	293	350	205	430	109,76

TENIS								
Usos de pistas Abonados y No Abonados	12381	13604	12612	13502	15173	16758	16394	-2,17
Clases	2744	2406	2080	2105	2054	2030	1970	-2,96

SQUASH								
Usos pistas	690	776	642	787	613	585	329	-43,76

PISCINA								
Usos libre Verano Abonados	89823	77630	82963	74702	43877	67900	60812	-10,44
Usos libre Verano No Abonados	2218	2495	3534	4110	0		2324	
Usos libre Invierno Abonados	31720	31490	29755	27099	20889	25756	25026	23,30
Usos libre Invierno No Abonados	145	160	161	126	0	153	117	-23,53

GIMNASIO								
Usos Abonados	8407	8864	9249	9367	4753	5712	7527	20,18
Usos No Abonados	14	12	10	13	3	5	4	66,67

SESIONES INDIVIDUALES	2016	2017	2018	2019	2020	2021	2022	VARIACIÓN
PISCINA								
Clases Particular Abonados	2217	1910	1614	9367	582	1441	1396	-3,12
Clases Particular No Abonados	61	78	46	9	4	0	9	-100,00

GIMNASIO								
Sesiones Entrenamientos Personales	4475	5500	5312	5854	2108	2554	2645	3,56
Grupos Especiales	2575	1809					10	

ABONOS						2022	
---------------	--	--	--	--	--	-------------	--

PISCINA							
Master Salud						220	

EMPRESA MIXTA CLUB DE CAMPO
VILLA DE MADRID, S.A.
Secretaría del Consejo de
Administración

3. EVENTOS

EVENTOS ORGANIZADOS EN EL CCVM 2022													
	CROQUET	GOLF	HÍPICA	HOCKEY	TENIS	PÁDEL	AJEDREZ	BRIDGE	PATINAJE	POLO	NATACIÓN	OTROS	TOTALES
SOCIALES	18	59	9	\	1	1	17	2	\	\	1	\	90
TERRITORIALES	1	6	0	\	1	1	\	\	1	\	\	\	9
NACIONALES	1	1	9	1	1	\	\	1	\	\	\	\	13
INTERNACIONALES	\	1	2	\	2	\	\	\	\	\	\	\	5
BENÉFICOS	\	\	\	\	\	\	\	1	\	\	\	1	2
TOTAL	20	67	20	1	5	2	17	4	0	0	1	1	118

A continuación se detallan los eventos más significativos en las distintas secciones:

AJEDREZ

Junio: Simultáneas contra El Rey Enigma y Conferencia Leontxo Garcia

Diciembre: Final Anual de Ajedrez .

BRIDGE

Septiembre: Gran Premio de Bridge del CCVM.

CROQUET

Marzo: Campeonato de España Tier 4

Septiembre: III Aniversario Copa Caser

Octubre: Open de Madrid de Croquet

GOLF

Febrero: Cto. De Madrid P&P

Marzo: Cto. De España Absoluto Individual Fem

Abril: Cto. De Madrid Mid-Amateur

Julio: Campeonato Absoluto de Madrid de Profesionales

Octubre: Acciona Open de España de Golf

HÍPICA

Mayo: Global Champions Tour CSI5*

Junio: Copa del Mundo de Naciones

Septiembre: Campeonato de España de Doma

Octubre: CDI4* Copa S.M. El Rey de Doma

Noviembre: CSN4* Madrid Top Ten

HOCKEY

Mayo: Final Four de Hockey Masc y Fem.

Junio: 50º Aniversario del Torneo de San Isidro.

NATACIÓN

Septiembre: 64º Campeonato Social de Natación.

PÁDEL

Circuito de Veteranos de Madrid de Pádel.

PATINAJE

Interclubs de Patinaje

TENIS

Abril: I Open Comunidad de Madrid de Tenis CCVM

Noviembre: I Open W80 Villa Madrid

Diciembre: Campeonato Absoluto de Madrid Masc y Fem.

OTROS

Septiembre: VII Carrera Solidaria CCVM

4. RESULTADOS

RESULTADOS DEPORTIVOS CCVM 2022

RESULTADOS INTERNACIONALES				
Deporte	Deportista/Equipo	Competición	Categoría	Rtdo.
GOLF	Blanca Fernández García-Poggio	Copa Andalucía Femenina	Absoluta	4ª
	Alejandro Aguilera Martín	Copa Andalucía Femenina	Absoluta	7ª
	Cayetana Fernández García-Poggio	Internacional de Portugal femenino	Absoluta	7ª
	Alejandro Aguilera Martín	Match Octogonal Absoluto Masculino	Absoluta	1º
	Cayetana Fernández García-Poggio	Copa S.M. La Reina	Absoluta	1ª
	María de Orueta Pemartín	Internacional Dobles Senior Femenino	Senior	3ª
	Alejandro Aguilera Martín	Copa RCG Sotogrande - Cpto. Europeo De Naciones	Absoluta	1º
	Cayetana Fernández García-Poggio	Copa RCG Sotogrande - Cpto. Europeo De Naciones	Absoluta	3ª
	Cayetana Fernández García-Poggio	Internacional De Francia Junior Femenino	Junior	1/2 FINAL
	Cayetana Fernández García-Poggio	Comunidad de Madrid Ladies Open	Profesional	T3
	Cayetana Fernández García-Poggio	Toyota Junior Golf World Cup	Junior	1º

	Cayetana Fernández García-Poggio	Europeo por equipos Sub 18 Femenino	Sub-18	7º
	Cayetana Fernández García-Poggio	Campeonato del Mundo Amateur Femenino Por Equipos - Spirito Santo Trophy	Absoluta	5º
	Ramón Luengo Martínez	Campeonato de Europa Senior por equipos Masculino	Senior	5º
	María de Orueta Pemartín	Campeonato de Europa Senior por Equipos Femenino	Senior	7º
	Francisco Centeno Huerta	DAIKIN Madrid Open de Golf Adaptado	Absoluta	8º
	Cayetana Fernández García-Poggio	World Junior Girls Championship	Junior	1º
	Juan Salama Monsalve	SPAIN GOLF TOUR - Campeonato de Castilla y León Profesionales PGAF	Profesional	T4
	Cayetana Fernández García-Poggio	Girls Amateur Championship	Sub-18	2ª
	Alejandro Aguilera Martín	Campeonato internacional de Argentina por Equipos - Copa Juan Carlos Tailhade	Absoluta	1º
	Alejandro Aguilera Martín	Campeonato de Argentina Stroke Play	Absoluta	7º
	Cayetana Fernández García-Poggio	Andalucía Costa del Sol Open de España	Absoluta	5ª
CROQUET	Jose Riva	Campeonato Europa 2022	Absoluta	3º
	Begoña Elizaburu	I Campeonato Europeo Femenino Croquet GC		1º
HÍPICA	Eduardo Alvarez Aznar	CSIW5*	150	5º
	Eduardo Alvarez Aznar	CSI5*	160	3º
	Eduardo Alvarez Aznar	CSIW5*	155	2º
	Eduardo Alvarez Aznar	CSIW5*	150	6º
	Eduardo Alvarez Aznar	CSI5*	150	6º
	Eduardo Alvarez Aznar	CSIO5* NC Final	160	1º
	Eduardo Alvarez Aznar	Campeonato del Mundo	160	32º
	Eduardo Alvarez Aznar	Campeonato del Mundo Equipos	160	18º
	Eduardo Alvarez Aznar	CSI4*	150	5º
	Eduardo Alvarez Aznar	CSI3*	150	2º
	Eduardo Alvarez Aznar	CSI5*	155	5º
	Eduardo Alvarez Aznar	CSIO3*	150	1º
	Eduardo Alvarez Aznar	CSIO3*	140	3º
	Eduardo Alvarez Aznar	CSI5*	140	1º

Eduardo Alvarez Aznar	CSI4*	150	3º
Eduardo Alvarez Aznar	CSI4*	145	2º
Eduardo Alvarez Aznar	CSI4*	150	2º
Eduardo Alvarez Aznar	CSI4*	145	1º
Eduardo Alvarez Aznar	CSI4*	145	1º
Eduardo Alvarez Aznar	CSI4*	145	2º
Eduardo Alvarez Aznar	CSI4*	145	1º
Eduardo Alvarez Aznar	CSI4*	150	2º
Eduardo Alvarez Aznar	CSI3*	140	1º
Eduardo Alvarez Aznar	CSI3*	140	2º
Eduardo Alvarez Aznar	CSI2*	140	3º
Eduardo Alvarez Aznar	CSIW5*	150	5º
Eduardo Alvarez Aznar	CSI5*	160	3º
Eduardo Alvarez Aznar	CSIW5*	155	2º
Eduardo Alvarez Aznar	CSIW5*	150	6º
Eduardo Alvarez Aznar	CSI5*	150	6º
Eduardo Alvarez Aznar	CSIO5* NC Final	160	1º
Eduardo Alvarez Aznar	Campeonato del Mundo	160	32º
Eduardo Alvarez Aznar	Campeonato del Mundo Equipos	160	18º
Eduardo Alvarez Aznar	CSI4*	150	5º
Eduardo Alvarez Aznar	CSI3*	150	2º
Eduardo Alvarez Aznar	CSI5*	155	5º
Eduardo Alvarez Aznar	CSIO3*	150	1º
Eduardo Alvarez Aznar	CSIO3*	140	3º
Eduardo Alvarez Aznar	CSI5*	140	1º
Eduardo Alvarez Aznar	CSI4*	150	3º
Eduardo Alvarez Aznar	CSI4*	145	2º

Aznar			
Eduardo Alvarez Aznar	CSI4*	150	2º
Eduardo Alvarez Aznar	CSI4*	145	1º
Eduardo Alvarez Aznar	CSI4*	145	1º
Eduardo Alvarez Aznar	CSI4*	145	2º
Eduardo Alvarez Aznar	CSI4*	145	1º
Eduardo Alvarez Aznar	CSI4*	150	2º
Eduardo Alvarez Aznar	CSI3*	140	1º
Eduardo Alvarez Aznar	CSI3*	140	2º
Eduardo Alvarez Aznar	CSI2*	140	3º
Leticia Riva Gil	CSI3*	135	1º
Leticia Riva Gil	CSI2*	135	2º
Leticia Riva Gil	CSI3*	135	3º
Leticia Riva Gil	CSI2*	130	2º
Leticia Riva Gil	CSI4*	140	3º
Juan Riva Francos	CSI1*	135	2º
Juan Riva Francos	CSI4*	135	3º
Juan Riva Francos	CSI2*	135	2º
Juan Riva Francos	CSI2*	130	2º
Santiago Nuñez Riva	CSIO3*	150	3º
Santiago Nuñez Riva	CSI4*	160	6º
Santiago Nuñez Riva	CSI3*	150	6º
Santiago Nuñez Riva	CSIO3*	145	6º
Santiago Nuñez Riva	CSI3*	145	5º
Santiago Nuñez Riva	CSI4*	160	2º
Santiago Nuñez Riva	CSI2*	145	4º
Santiago Nuñez Riva	CSI2*	145	4º
Santiago Nuñez Riva	CSI2*	145	3º
Jose Diaz Vecino	CSI3*	140	6º
Jose Diaz Vecino	CSI1*	140	5º
Jose Diaz Vecino	CSI3*	140	4º
Jose Diaz Vecino	CSI1*	140	2º
Jose Diaz Vecino	CSI1*	140	3º
Jose Diaz Vecino	CSI1*	140	4º
Jose Diaz Vecino	CSI1*	140	6º
Jose Diaz Vecino	CSI1*	140	6º
Armando Trapote	CSIO3*	150	3º

	Armando Trapote	CSIO5*	160	9º
	Armando Trapote	CSI5*	150	2º
	Armando Trapote	CSI5*	155	8º
	Armando Trapote	CSIO3*	145	5º
	Armando Trapote	CSI4*	155	2º
	Teresa Blazquez Abascal	CSI1*	140	1º
	Teresa Blazquez Abascal	CSI2*	145	3º
	Teresa Blazquez Abascal	CSI2*	140	2º
	Teresa Blazquez Abascal	CSI2*	140	1º
HOCKEY	Equipo de Hockey División de Honor Fem	Eurohockey League (EHL)	Hierba Fem	6º
TENIS	Equipo Fem Veteranas +55	Cto de Europa veteranas +55 (Turquia)	+ 55 Fem	1º
RESULTADOS NACIONALES				
Deporte	Deportista/Equipo	Competición	Categoría	Rtdo.
GOLF	Cayetana Fernández García-Poggio	Campeonato de España Sub-18 Femenino	Sub-18	4º
	Juan Fernández-Ardavín Martínez	Campeonato de España Mid-Amateur de P&P	Mid Amateur	4º
	Alejandro afarga Ibran / Ramón Luengo Martínez	Campeonato de España Dobles Senior Masculino	Senior	2º
	María de Orueta Pemartín	Gran Premio Senior femenino	Senior	3º
	Alejandro Aguilera Martín	Campeonato de España Universitario	Absoluta	3º
	Cayetana Fernández García-Poggio	Campeonato de España Amateur Femenino	Absoluta	2º
	Blanca Fernández García-Poggio	Campeonato de España Amateur Femenino	Absoluta	5º
	Cayetana Fernández García-Poggio / Blanca Fernández García-Poggio / María Caparrós Levin	Campeonato de España De FFAA Absoluto Femenino	Absoluta	1º
	María de Orueta Pemartín	Campeonato de España Individual Senior Femenino	Senior	5º
	Alejandro Aguilera Martín	Campeonato de España De FFAA Absoluto Masculino	Absoluta	1º
	Carlos Balmaseda Sánchez	X Campeonato PGA de España Senior	Profesional	1º
	María de Orueta Pemartín	Campeonato de España Amateur Dobles Mixto	Absoluta	1º
	Felix Bolivar Asensi	Final Ranking Nacional P&P	Absoluta	3º
	Carlos Balmaseda Sánchez	Gran Final PGA Spain Golf Tour - Pals	Profesional	T3

	Carlos Balmaseda Sánchez	Costa de Almería Campeonato de España De Profesionales Senior Masculino	Profesional	4º
CROQUET	Eduardo Villanueva	V Copa Presidente		Semif.
	Francisco Borreguero	XV Campeonato de España Tier 4E		1º
	Francisco Borreguero	XV Campeonato de España Tier 4E		1º
	Patricio Garay	Campeonato de España sub-25		1º
	Iñigo Castañon	Campeonato de España sub-25		2º
	Filiberto Cano	XV Campeonato de España Dobles		2º
	Luis Sebastian de Erice	XV Campeonato de España Tier 4L		1º
	Francisco Borreguero	XV Campeonato de España Tier 4L		2º
	Jaime Chicharro	XV Campeonato de España Tier 4M		2º
	Jose Riva	XXVIII Campeonato de España de Ac		1º
	Jose Riva	Campeonato de España TIER 1		1º
HÍPICA	Eduardo Alvarez Aznar	CSN4*	140	4º
	Eduardo Alvarez Aznar	CSN4*	135	1º
	Eduardo Alvarez Aznar	CSN4*	135	2º
	Eduardo Alvarez Aznar	CSN2*	135	2º
	Eduardo Alvarez Aznar	CSN4*	145	4º
	Eduardo Alvarez Aznar	CSN4*	140	2º
	Eduardo Alvarez Aznar	CSN4*	140	1º
	Eduardo Alvarez Aznar	CSN4*	145	1º
	Eduardo Alvarez Aznar	CSN4*	135	2º
	Eduardo Alvarez Aznar	CSN4*	140	3º
	Santiago Nuñez Riva	Campeonato de España Absoluto 3ª Calificativa	150	2º
	Santiago Nuñez Riva	Campeonato de España Absoluto Final	Final	Bronce
	Santiago Nuñez Riva	CSN4*	140	3º
	Pilar Alvarez Galvez	Campeonato de España Veteranos 1*	Individual	Oro
	Pilar Alvarez Galvez	Campeonato de España Veteranos 1*	Equipos	Plata
	Añfonso Gredilla Bastos	Campeonato de España Veteranos 1*	Equipos	Plata
	S.A.R. Dña. Elena de Borbon y Grecia	Campeonato de España Veteranos 1*	Equipos	Plata
	Maria Herrero Pidal	Campeonato de España Veteranos 1*	Equipos	Plata
	Clara Rotondo Urcola	Campeonato de España Veteranos	Equipos	Oro
	Luz Cort Lantero	Campeonato de España Veteranos	Equipos	Plata
Miguel Bañon Puente	Campeonato de España Veteranos	Equipos	Plata	

Isidro Castillejo Bermudez de Castro	Campeonato de España Veteranos	Equipos	Plata
Alfredo Revuelta de Rojas	Campeonato de España Veteranos	Equipos	Plata
Juan Riva Gil	CSN2*	120	2º
Leticia Riva Gil	Campeonato de España - Complementarias	135	1º
Joaquin Perez-Bustamanate Arias-Salgado	CSNP1	D2	1º
Joaquin Perez-Bustamanate Arias-Salgado	CSNP1	D2	3º
Joaquin Perez-Bustamanate Arias-Salgado	CSNP1	D2	2º
Emilio Garcia-Torres Solano	CSN2*	130	2º
Emilio Garcia-Torres Solano	CSN4*	135	3º
Emilio Garcia-Torres Solano	CSN4*	135	1º
Emilio Garcia-Torres Solano	CSN4*	130	1º
Emilio Garcia-Torres Solano	CSN4*	130	2º
Ana Garcia-Torres Solano	CSN2*	130	3º
Ana Garcia-Torres Solano	CSN4*	140	3º
Ana Garcia-Torres Solano	CSN3*	130	1º
Ana Garcia-Torres Solano	CSN2*	135	2º
Ana Garcia-Torres Solano	CSN2*	130	3º
Ana Garcia-Torres Solano	CSN2*	130	1º
Ana Garcia-Torres Solano	CSN4*	125	1º
Ana Garcia-Torres Solano	CSN4*	130	1º
Ana Garcia-Torres Solano	CSN2*	130	1º
Ana Garcia-Torres Solano	CSN4*	130	3º
Ana Garcia-Torres Solano	CSN4*	130	1º
Ana Garcia-Torres Solano	CSN4*	130	1º
Ana Garcia-Torres Solano	CSN4*	135	2º
Ana Garcia-Torres Solano	CSN4*	120	1º

	Solano			
	Ana Garcia-Torres Solano	CSN4*	130	3º
	Ana Garcia-Torres Solano	CSN4*	125	2º
	Camen Garcia-Torres Solano	CSN3*	140	1º
	Camen Garcia-Torres Solano	CSN3*	135	3º
	Camen Garcia-Torres Solano	CSN2*	130	1º
	Camen Garcia-Torres Solano	CSN4*	140	1º
	Camen Garcia-Torres Solano	CSN4*	140	1º
	Camen Garcia-Torres Solano	CSN4*	130	2º
	Jose Diaz Vecino	CSN4*	140	1º
	Jose Diaz Vecino	CSN3*	135	3º
	Alfonso Gredilla Pereda	CSN4*	140	2º
HOCKEY	Equipo de Hockey División de Honor Fem	Cto. Liga División Honor Fem Hierba	Hierba fem	2ª
	Equipo de Hockey División de Honor Mas	Cto. Liga División Honor Mas Hierba	Hierba Mas	4ª
	Equipo de Hockey División de Honor Fem	Cto. la Copa la Reina Hierba	Hierba fem	1ª
	Equipo de Hockey División de Honor Mas	Cto. la Copa el Rey Hierba	Hierba mas	3ª
	Equipo de Hockey División de Honor B Fem CCVM	Cto. Liga División Honor B Fem Hierba	Hierba Fem	2ª
	Real Sociedad 1927	Fase de Ascenso a División Honor B Hierba	Hierba Mas	2º
	Equipo de Hockey 1ª División Fem	Cto. Liga División Honor Fem Sala	Sala fem	1º
	Equipo Juvenil Mas	Copa España Hierba	Hierba Mas	2º
	Equipo Juvenil Fem	Copa España Hierba	Hierba Fem	7ª
	Equipo Juvenil Mas	Semifinal Cto. España Sala	Sala Mas	5º
	Equipo Juvenil Fem	Semifinal Cto. España Sala	Sala Fem	5º
	Equipo Juvenil Mas	Cto. España Hierba	Hierba Fem	7º
	Equipo Cadete Mas	Cto. España Hierba	Hierba Mas	5º
	Equipo Cadete Mas	Cto. España Sala	Sala Mas	6º
	Equipo Cadete Fem	Cto. España Sala	Sala Fem	6º
	Equipo Infantil Mas	Cto. España Hierba	Hierba Mas	6º
Equipo Infantil Mas	Cto. España Sala	Sala Mas	5º	

	Equipo Infantil Fem	Cto. España Sala	Sala Fem	9º
TENIS	Equipo Mas Veteranos +50 de Tenis	Cto. España por Equipos	+ 50 Mas	1º
	Equipo Mas Veteranos +55 de Tenis	Cto. España por Equipos	+ 55 Mas	2º
	Equipo Mas Veteranos +65 de Tenis	Cto. España por Equipos	+ 65 Mas	2º
	Equipo Fem Veteranas +40 de Tenis	Cto. España por Equipos	+ 40 Fem	1º
	Rosa Mª Andres	Cto. España Vet Individual	Vet. +45	1º
	Pablo Semprun	Cto. España Vet Individual	Vet. +55	1º
	Ana Almansa	Cto. España Vet Individual	Vet. +55	1º
	Begoña Eraña	Cto. España Vet Individual	Vet. +55	2º
	Javier Molina	Cto. España Vet Individual	Vet. +60	1º
	Beatriz Pellon	Cto. España Vet Individual	Vet. +60	1º
	Carmen Chillida	Cto. España Vet Individual	Vet. +65	1º
	Pablo Semprun	Cto España Vet Dobles	Vet. +55	1º
PADEL	Equipo Mas Veteranos	Cto España por Equipos 2ª Cat	Vet. Mas	2º
	Equipo Veteranas Senior	Cto España por Equipos Vet Senior 1ª Cat	Vet. Fem	1º
RESULTADOS TERRITORIALES				
Deporte	Deportista/Equipo	Competición	Categoría	Rtdo.
GOLF	Cayetana Fernández García-Poggio	Campeonato Abierto de Madrid Femenino	Absoluto	T2
	Javier Calles Román	Campeonato de Madrid de Profesionales PGAE	Profesionales	T4
	Carlos Balmaseda Sánchez	Campeonato de Madrid de Profesionales PGAE	Profesionales	T4
	Rafael Santonja Hernández	Campeonato de Madrid Masculino de P&P	Absoluto	1º
	Frco. Javier Gutiérrez Bucero	Campeonato de Madrid Masculino de P&P	Absoluto	2º
	Jose Domingo Oma Castellanos	Campeonato de Madrid Masculino de P&P	Absoluto	T4
	Fernando Mata Tornos	Campeonato de Madrid Mid-Amateur de P&P	Mid Amateur	2º
	Juan Fernández-Ardavín Martínez	Campeonato de Madrid Mid-Amateur de P&P	Mid Amateur	5º
	Marta Caparrós Levin	Campeonato de Madrid Mid-Amateur de P&P	Absoluto	2º
	Fernando Mata Tornos / Jose Mata Tornos	Campeonato de Madrid Dobles P&P	Absoluto	2º
	Luis Montero Martínez-Barona	Campeonato de Madrid Dobles P&P	Absoluto	3º
	Alejandro Aguiler	Campeonato de Madrid Universitario	Absoluto	5º

Martín			
Marta Caparrós Levin	Campeonato de Madrid Universitario	Absoluto	2ª
Isabel Alonso González	Campeonato de Madrid Femenino de P&P	Absoluto	2ª
Cayetana Fernández García-Poggio	Campeonato aabierto de Madrid Femenino	Absoluto	T2
Ignacio Martín Ferreiro	Campeonato de Madrid Benjamín	Benjamín	2º
Marta Fernández Ardavín-Martínez	Campeonato de Madrid Senior de P&P	Senior	2ª
Casilda Allendesalazar Bárcena	Copa Princesa de Asturias SUB-25/SUB-18/SUB-16	SUB-25/SUB-18/SUB-16	T5
Ignacio González Martínez	Campeonato de Madrid Senior Masculino	Senior	2º
Alejandro González Martínez	Campeonato de Madrid Senior Masculino de 2 Categoría	Senior	1º
Jose María Caricero Ortiz	Campeonato de Madrid Senior Masculino de 2 Categoría	Senior	4º
Carlos Balmaseda Sánchez	Campeonato de Madrid Dobles Profesionales	Profesionales	1º
Juan Salama Monsalve	Campeonato de Madrid Dobles Profesionales	Profesionales	2º
Casilda Allendesalazar Bárcena	Campeonato WAGR Masculino	Absoluto	1ª
Gonzalo Lasso de la Vega Romero / Miguel Muñoz Vicioso / Gonzalo Rodríguez Villanueva / Felix Bolivar Asensi	Campeonato de Madrid Interclubes Masculino	Absoluto	3º
Paula Calvo García	Campeonato de Madrid Individual Masculino y Femenino de 3ª Categoría	3ª Categoría	2ª
María de Orueta Pemartín	Campeonatos de Madrid Dobles Femenino	Absoluto	1ª
Mercedes Gomez Arbex	Campeonatos de Madrid Dobles Femenino	Absoluto	3ª
Isabel Alonso González	Campeonatos de Madrid Dobles Femenino	Absoluto	5ª
Carlos Sánchez Molina	Final Circuito de Madrid de Profesionales	Profesionales	4º
Carlos Balmaseda Sánchez	Campeonato de Madrid Profesionales Senior	Profesionales Senior	1º
Ignacio Martín Ferreiro	Final del Ranking Benjamín FGM	Benjamín	2º
Jorge Regalado Lara	Final del Ranking Benjamín FGM	Benjamín	5º
Alejandra Fernández-Olano Vilariño	Final del Ranking Benjamín FGM	Benjamín	T2
Fernando Llovet Casso / Javier Calles Román	Campeonato de Madrid Dobles Masculino	Absoluto	T3
Pedro Gallegos	Final del Ranking Juvenil FGM	Cadete	2º

	Marshall			
HIPICA	Pilar Alvarez Galvez	Campeonato de la CAM Salto de Obstáculos	Veteranos*	Plata
	Patricio Maldonado Mc Afee	Campeonato de la CAM Salto de Obstáculos	Open	Bronce
	Ana Garcia-Torres Solano	Campeonato de la CAM Salto de Obstáculos	J. Jinete	Oro
	Ana Garcia-Torres Solano	Campeonato de la CAM Salto de Obstáculos	Equipos	Oro
	Emilio Garcia-Torres Bodelon	Campeonato de la CAM Salto de Obstáculos	Equipos	Oro
	Lucas de Heredia Muñoz-Rojas	Campeonato de la CAM Salto de Obstáculos	J. Jinete	Bronce
	Claudia Arango Varela	Campeonato de la CAM Salto de Obstáculos	U25	Oro
	Iñigo Verdugo Svensson	Campeonato de la CAM Salto de Obstáculos	Equipos	Bronce
	Iciar Aznar Cubillo	Campeonato de la CAM Salto de Obstáculos	Equipos	Bronce
HOCKEY	Equipo de Hockey División de Honor Fem CCVM	Torneo Comunidad de Madrid Hierba Fem	Hierba Fem	1º
	Equipo de Hockey División de Honor Mas CCVM	Torneo Comunidad de Madrid Hierba Mas	Hierba Mas	2º
	Equipo de Hockey División de Honor B Fem CCVM	Torneo Comunidad de Madrid Hierba Fem	Hierba Fem	1º
	Equipo de Hockey División de Honor B Mas RS 1927	Torneo Comunidad de Madrid Hierba Mas	Hierba Mas	4º
	Real Sociedad 1927 A	Liga 1ª División Masculina Territorial	Hierba Mas	1º
	Real Sociedad 1927 B	Liga 1ª División Masculina Territorial	Hierba Mas	4º
	Real Sociedad 1927 C	Liga 1ª División Masculina Territorial	Hierba Mas	5º
	Real Sociedad 1927	Liga 2ª División Masculina Territorial	Hierba Mas	9º
	Club de Campo Femenino	Liga 1ª División Femenina Territorial	Hierba Mas	3º
	Equipo de Hockey CCVM	Campeonato Madrid Sala 1ª fem A	Sala Fem	2º
	Equipo de Hockey CCVM	Campeonato Madrid Sala 1ª fem B	Sala Fem	1º
	Equipo de Hockey CCVM AMARILLO	Campeonato Madrid Sala 2ª mas	Sala Mas	3º
	Equipo de Hockey CCVM AZUL	Campeonato Madrid Sala 2ª mas	Sala Mas	5º
	Equipo de Hockey CCVM BLANCO	Campeonato Madrid Sala 2ª mas	Sala Mas	7º
	Equipo de Hockey Papis	Campeonato Madrid Hierba Papis	Hierba mas	2º
	Equipo Juvenil Mas	Copa Madrid Hierba	Juvenil Mas	1º
	Equipo Juvenil Mas	Cto. Madrid Hierba	Juvenil Mas	1º
	Equipo Juvenil Mas	Cto. Madrid Sala	Juvenil Mas	2º

Equipo Juvenil Fem	Copa Madrid Hierba	Juvenil Fem	3º
Equipo Juvenil Fem	Cto. Madrid Hierba	Juvenil Fem	3º
Equipo Juvenil Fem	Cto. Madrid Sala	Juvenil Fem	3º
Equipo Cadete Mas CCVM A	Cto. Madrid Hierba	Cadete Mas	1º
Equipo Cadete Mas CCVM B	Cto. Madrid Hierba	Cadete Mas	5º
Equipo Cadete Mas CCVM A	Cto. Madrid Sala	Cadete Mas	1º
Equipo Cadete Mas CCVM B	Cto. Madrid Sala	Cadete Mas	5º
Equipo Cadete Fem CCVM A	Cto. Madrid Hierba	Cadete Fem	3º
Equipo Cadete Fem CCVM B	Cto. Madrid Hierba	Cadete Fem	8º
Equipo Cadete Fem CCVM A	Cto. Madrid Sala	Cadete Fem	2º
Equipo Cadete Fem CCVM B	Cto. Madrid Sala	Cadete Fem	5º
Equipo Infantil Mas CCVM	Cto. Madrid Hierba A	Infantil Mas	1º
Equipo Infantil Mas CCVM JUNIOR	Cto. Madrid Hierba B	Infantil Mas	2º
Equipo Infantil Mas CCVM A	Cto. Madrid Sala A	Infantil Mas	3º
Equipo Infantil Mas CCVM B	Cto. Madrid Sala B	Infantil Mas	4º
Equipo Infantil Mas RS 1927	Cto. Madrid Sala B	Infantil Mas	1º
Equipo Infantil Fem CCVM	Cto. Madrid Hierba A	Infantil Fem	2º
Equipo Infantil Fem CCVM JUNIOR	Cto. Madrid Hierba B	Infantil Fem	1º
Equipo Infantil Fem CCVM A	Cto. Madrid Sala A	Infantil Fem	3º
Equipo Infantil Fem CCVM B	Cto. Madrid Sala B	Infantil Fem	1º
Equipo Infantil Fem CCVM B	Cto. Madrid Sala B	Infantil Fem	3º
Equipo Alevín Mas CCVM JUNIOR	Cto. Madrid Hierba	Alevín Mas	1º
Equipo Alevín Mas R.S. 1927	Cto. Madrid Hierba	Alevín Mas	7º
Equipo Alevín Fem CCVM JUNIOR	Cto. Madrid Hierba	Alevín Fem	1º
Equipo Alevín Fem CCVM CANTERA	Cto. Madrid Hierba	Alevín Fem	7º
Equipo Alevín Mas CCVM JUNIOR	Cto. Madrid Sala Mixto A	Alevín Mas	2º
Equipo Alevín Mas R.S. 1927	Cto. Madrid Sala Mixto A	Alevín Mas	5º
Equipo Alevín Mas	Cto. Madrid Sala Mixto B	Alevín Mas	2º

	CCVM CANTERA			
	Equipo Benjamin mas. CCVM JUNIOR	Cto. Madrid Hierba A	Benj Mas	6º
	Equipo Benjamin Mas CCVM AMARILLO	Cto. Madrid Hierba A	Benj Mas	5º
	Equipo Benjamin Mas CCVM CANTERA	Cto. Madrid Hierba A	Benj Mas	3º
	Equipo Benjamin fem. CCVM JUNIOR	Cto. Madrid Hierba	Benj fem	6º
	Equipo Benjamin fem R.S. 1927 CANTERA	Cto. Madrid Hierba	Benj fem	4º
TENIS	Equipo Mas Veteranos +45 de Tenis	Cto. Madrid por equipos	Vet. +45 Mas	1º
	Equipo Fem Veteranos +45 de Tenis	Cto. Madrid por equipos	Vet. +45 Fem	1º
	Equipo 1 Liga juvenil	Liga Juvenil 21/22 ascenso 2ª Division	Juveniles	1º
	Equipo Infantil Mas	Cto. Madrid por Equipos 2ª Division	Juveniles	1º
	Equipo Mas Veteranos +55 de Tenis	Cto. Madrid por Equipos	Vet. + 55 Mas	2º
	Equipo Fem Veteranas +55 de Tenis	Cto. Madrid por Equipos	Vet. + 55 Fem	1º
	Equipo Fem Veteranas de Tenis	1ª División Liga Veteranas Equipo 1	Vet. Fem	1º
	Equipo Fem Veteranas de Tenis	1ª División Liga Veteranas Dobles Equipo 1	Vet. Fem	1º
	Maria Jose Serrano	Cto Madrid Veteranos	Vet. +45	1º
	Ignacio Ramos	Cto Madrid Veteranos	Vet. +50	1º
	Mercedes Bardaji	Cto Madrid Veteranos	Vet. +55	1º
PADEL	Equipo Fem Absoluto Padel	Cto. Madrid por equipos 2ª Division	Absoluto	1º
	Copa de España Ligas Autonomicas		Absoluto	2º

5. PROGRAMA DE BECAS DEPORTIVAS

Los programas de rendimiento son sustituidos por programas de becas por resultados, las cuales proporcionan al jugador (menor de 21 años) la posibilidad de que se le subvencione un % de sus entrenamientos por parte del club, en función de los resultados en Campeonatos Nacionales y Territoriales, así como su clasificación final de ranking. Este programa de becas se implanta en el golf como primer deporte, con la idea de que en un futuro vaya implantándose en el resto.

6. ESCUELAS DEPORTIVAS TEMPORADA 2021/2022

6.1 Cifras

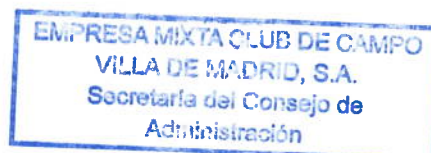

En este apartado presentamos una relación de alumnos, abonados y no abonados en de la actividad invernal de las distintas escuelas deportivas, de la temporada 2021-22.

ALUMNOS ESCUELAS DEPORTIVAS CCVM 2021-2022								
	GOLF	HÍPICA	HOCKEY	TENIS	PÁDEL	NATACIÓN	PATINAJE	TOTAL
ABONADOS	1202	146	383	621	306	787	213	3658
NO ABONADOS	90	63	73	45	4	42	48	365
TOTAL	1292	209	456	666	310	829	261	4023

A continuación la variación del total de alumnos en relación a la desde la temporada 2019-2020 hasta 2021-2022. Todas las escuelas al aire libre han tenido un incremento significativo respecto al año anterior al retomarse la actividad después del COVID. Al quitarse las restricciones en la piscina y volver a los ratios de años anteriores, la escuela de natación ha tenido un aumento de más del 20% de alumnos.

	TEMPORADA			VARIACIÓN
	2019-2020	2020-2021	2021-2022	20/21 21/22
GOLF	1007	1088	1292	+18,75
HOCKEY	433	449	456	+1,55
TENIS	585	683	666	-2,4
PADEL	170	340	310	-8,82
HÍPICA	153	201	209	+3,9
PATINAJE	251	288	261	-9,37
NATACION	729	679	829	+22,09

CAMPAMENTOS – TEMPORADA ESTIVAL

Los campamentos en la temporada 2021-2022 se desarrollaron en la temporada estival, entre el 27 de junio hasta el 29 de julio. Este año, se mantuvieron en casi todos los deportes el ratio del año anterior en el número de alumnos de la mayoría de los campamentos. Algunas de las escuelas realizaron también campamento en agosto. No se realizó el campamento de inglés.

CAMPAMENTOS VERANO 2022

	GOLF			HÍPICA			HOCKEY			TENIS		
	2020	2021	2022	2020	2021	2022	2020	2021	2022	2020	2021	2022
ABONADOS	439	458	169	47	121	124	89	128	54	359	282	342
NO ABONADOS	60	29	8	41	61	30	21	56	67	56	56	23
TOTAL	499	487	177	88	182	154	110	184	121	415	338	365

	NATACIÓN			PATINAJE			MULTIACTIVIDAD			PÁDEL		
	2020	2021	2022	2020	2021	2022	2020	2021	2022	2020	2021	2022
ABONADOS	0	394	348	43	37	57	0	374	499	90	77	72
NO ABONADOS	0	0	0	50	30	3	0	93	43	79	82	12
TOTAL	0	394	348	93	67	60	0	467	542	169	159	84

	CAMPAMENTOS			VARIACIÓN 20/21-21/22
	2019-2020	2020-21	2021-22	
GOLF	499	487	177	
HOCKEY	110	184	121	
TENIS	415	338	365	
PÁDEL	169	159	84	
HIPICA	88	182	154	
PATINAJE	93	67	60	
MULTIACTIVIDAD	0	467	542	
NATACION	0	394	348	
TOTALES	1374	2278	1851	- 18,7%

Algunos ítems destacables de cada escuela en la temporada 2021 – 2022

GOLF

- ✓ Incremento consecutivo de alumnos aun en post pandemia llegando a ser la escuela con más participantes.
- ✓ **COMPETICIÓN:** Creación de un grupo de escuela de Alto Rendimiento con de los mejores jugadores del Club de Campo Villa de Madrid, con el objetivo de aumentar la preparación de nuestros jóvenes jugadores en competiciones de alto nivel. Creación de programa de becas junto con el CCVM
- ✓ **ACTIVIDADES EXTRAORDINARIAS:** Torneos Fin de Curso, carnaval, Halloween, Semana Santa y campamento estival.

HOCKEY

- ✓ Incremento consecutivo de alumnos y de licencias para competir.
- ✓ ALTO RENDIMIENTO Objetivos técnicos, tácticos y psicológicos.
JUGADORES EN LAS SELECCIONES MADRILEÑAS Y ESPAÑOLAS DE HOCKEY:
Sub 16 masculina y femenina, sub 18 masculina y femenina.
Sub 16 masculina y femenina, sub 18 masculina y femenina y sub 21 masculina y femenina.
- ✓ ACTIVIDADES EXTRAORDINARIAS: Torneo San Isidro (50 aniversario), Padres e Hijos, Centro de tecnificación de la escuela, Clinics con jugadores de los primeros equipos e internacionales.

TENIS

- ✓ ACTIVIDADES EXTRAORDINARIAS: Campeonato de Navidad, Campeonato de promoción y de días sin cole. Rankings infantiles y adultos.
- ✓ Ligero descenso de inscritos en temporada ordinaria pero aumento considerable en campamentos

PÁDEL

- ✓ PROGRAMAS ESPECIALES: Pádel para todos ASPADO
- ✓ Torneos para alumnos de la Escuela.
- ✓ Ligero descenso de los inscritos en temporada ordinaria y aumento considerable en campamentos

HÍPICA

- ✓ PROGRAMAS ESPECIALES: Terapias asistidas a la Fundación Gotze y Cruz Roja.
- ✓ ACTIVIDADES EXTRAORDINARIAS: Concursos de salto y doma durante el curso.

PATINAJE

- ✓ Aumento de alumnos tanto abonados como no abonados, que se vería incrementado exponencialmente si tuvieran un sitio cubierto para días de lluvia.
- ✓ COMPETICION: Trofeo INTERCLUBES, es uno de los eventos deportivos con mayor participación y público asistente, con una media de 800 participantes.
- ✓ Equipo Alto Rendimiento y competiciones.

NATACIÓN

- ✓ Es la única escuela gestionada directamente por el Club.
- ✓ Realiza cursos intensivos en época estival con casi 400 alumnos.
- ✓ COMPETICIÓN: Organiza uno de los eventos deportivos más longevos y multitudinario en el Club, el Campeonato Social de Natación. En 2022 se celebró la 64ª Edición.
- ✓ Se inicia la gestión de inscribir al Club en la Federación Madrileña de Natación con la idea de tener equipos de Competición.
- ✓ ACTIVIDADES EXTRAORDINARIAS: Actividades Lúdico deportivas.
- ✓ Aumento en el número de actividades ofertadas tanto en las mañanas como los fines de semana.
- ✓ Escuela con menor porcentaje de alumnos no abonados.
- ✓ Aumento significativo del número de inscritos respecto al 2021 de más del 20% debido a la eliminación de las restricciones COVID

7. SPORTEDUCA EN DEPORTES

- ✓ *ACTIVIDAD FÍSICA PARA EMPLEADOS*
Continuidad de *Actividad Física para Empleados*, programa de deportes dirigido a los empleados del Club, con actividades como golf, natación y diversas actividades fitness.
- ✓ *INCLUSIÓN*
Con diversas organizaciones en diversas secciones deportivas:*
 - Hockey: *Estrecha colaboración con Special Hockey Programa de personas con discapacidad intelectual* donde el CCVM colabora con la Fundación Gotze.
Este año el equipo Special Hockey CCVM ha participado en:
50 Aniversario de San Isidro (junio 2022).
FIH Hockey Women's World Cup Spain & Netherlands (julio 2022)

Además de:

- Pádel: *Cesión de espacios para la impartición de clases por parte de ASPADO, Asociación Pádel Para Todos, también a miembros de la Fundación Gotze.*
- Hípica: Sesiones terapéuticas impartidas gracias a los equinos y el personal de la escuela a la *Fundación Gotze.*

7.1 AULA DEPORTIVA MUNICIPAL

Sesiones deportivas con los Colegios de Madrid según el acuerdo con el Área delegada de deportes del Ayuntamiento de Madrid.

Convenio Aula Deportiva:

CONVENIO AULA DEPORTIVA MUNICIPAL					
Temporadas	2017/2018	2018/2019	2019/2020	2020/2021	2021/2022
COLEGIOS	38	71	39	52	50
SESIONES	53	60	40	54	56
ACTIVIDAD POR SESION	3	3	3	3	3
ALUMNOS POR SESION	30	30	26	26	26
TOTAL ALUMNOS	4770	5400	2477	3831	4187

7.2 Universidades

Convenios de colaboración con diversas Universidades.

- *Universidad Francisco Vitoria*
- *Universidad Europea de Madrid*
- *Universidad Politécnica (INEF)*

8. OTROS

✓ *Correspondencias:*

Correspondencias con 22 clubes a nivel nacional, 5 de ellos en la Comunidad de Madrid y 6 clubes internacionales.

CUADRO SOLICITUDES DE NUESTROS ABONADOS A LOS DIFERENTES CLUBES DE ESPAÑA

PROVINCIA	CLUB	2018	2019	2020	2021	2022
Alava	Club de Golf Larrabea	53	57	47	89	52
Asturias	Club de Golf La Barganiza	146	189	168	258	163
Barcelona	Club de Golf Sant Cugat	29	27	32	46	28
Barcelona	Real Club de Polo	74	77	14	42	58
Bilbao	Real Club Jolaseta	149	214	142	176	168
Bilbao	Club de Campo de LAUKARIZ	128	124	113	107	83
Cádiz	Vista Hermosa Club de Golf	725	775	528	831	757
Canarias	Real Club de Golf Las Palmas	9	45	27	35	35

Canarias	Real Club de Golf Tenerife	32	33	18	23	32
Hondarribia	Real Golf Club de San Sebastián	68	77	66	86	94
Navarra	Club de Golf Castillo de Gorraiz	71	47	42	55	46
Navarra	Club de Golf Ulzama	101	97	95	144	78
Oviedo	Real Club de Tenis Oviedo	5	2	0	6	2
Pontevedra	Golf Balneario de Mondariz	57	70	36	71	89
San Sebastián	Real Club Tenis San Sebastian	102	117	80	139	79
Segovia	Los Angeles de San Rafael	37	48	60	7	0
Sevilla	Real Club Pineda de Sevilla	118	132	15	166	175

CUADRO SOLICITUDES DE NUESTROS ABONADOS A LOS CLUBES DE LA COMUNIDAD DE MADRID

✓ GOLF:

PROVINCIA	CLUB	2018	2019	2020	2021	2022
Madrid	Golf La Dehesa	228	285	229	45	483
Madrid	RACE	536	394	286	242	450
Madrid	RSHECC	618	522	308	184	500
Madrid	Golf Lomas del Bosque	288	283	239	204	403
Madrid	Real Club de Golf La Herreria	447	384	309	309	439

✓ CROQUET:

PROVINCIA	CLUB	2021	2022
Madrid	RSHECC	115	110

9. VALORACION DE LOS OBJETIVOS

CELEBRACIÓN DE EVENTOS DEPORTIVOS

De los eventos programados para el ejercicio de 2022, se llevan a cabo:

- Global Champions Tour CSI5*
- Campeonato de Madrid de Profesionales de Golf
- Copa del Mundo de Naciones de Hípica
- Acciona Open de España de Golf
- 50 Aniversario de San Isidro de Hockey
- I Open Comunidad de Madrid de Tenis CCVM
- W80 Villa de Madrid de Tenis

Se realizaron eventos deportivos de relevancia en prácticamente todas y cada una de las secciones deportivas del club.

EMPRESA MIXTA CLUB DE CAMPO
VILLA DE MADRID, S.A.
Secretaría del Consejo de
Administración

OTRAS ACTUACIONES

Se crean nuevas actividades en secciones que en los últimos años demandaban algún cambio, como:

- Incremento de la actividad en el ajedrez mediante conferencias, y eventos especiales en busca de la captación de nuevos miembros para la sección.
- Entrenamientos y concentraciones especializados para el equipo de menores de pádel.
- Recuperación de la Carrera Solidaria, celebrando la VII Edición.

MODERNIZACIÓN EN LA GESTIÓN

Se implanta en aquellas secciones que no contaban con ello, las inscripciones a Campeonatos mediante formularios o vía web, facilitando la gestión al usuario e intentando eliminar el papel en dicha gestión.

- Inscripciones a Campeonatos de Ajedrez.
- Equipos de Hockey
- Inscripciones de Escuela de Natación.

EMPRESA MIXTA CLUB DE CAMPO
VILLA DE MADRID, S.A.
Secretaría del Consejo de
Administración

B) ÁREA DE COMUNICACIÓN Y ABONADOS

ORGANIGRAMA DEL DEPARTAMENTO DE COMUNICACIÓN, MARKETING Y CAMBIO DIGITAL

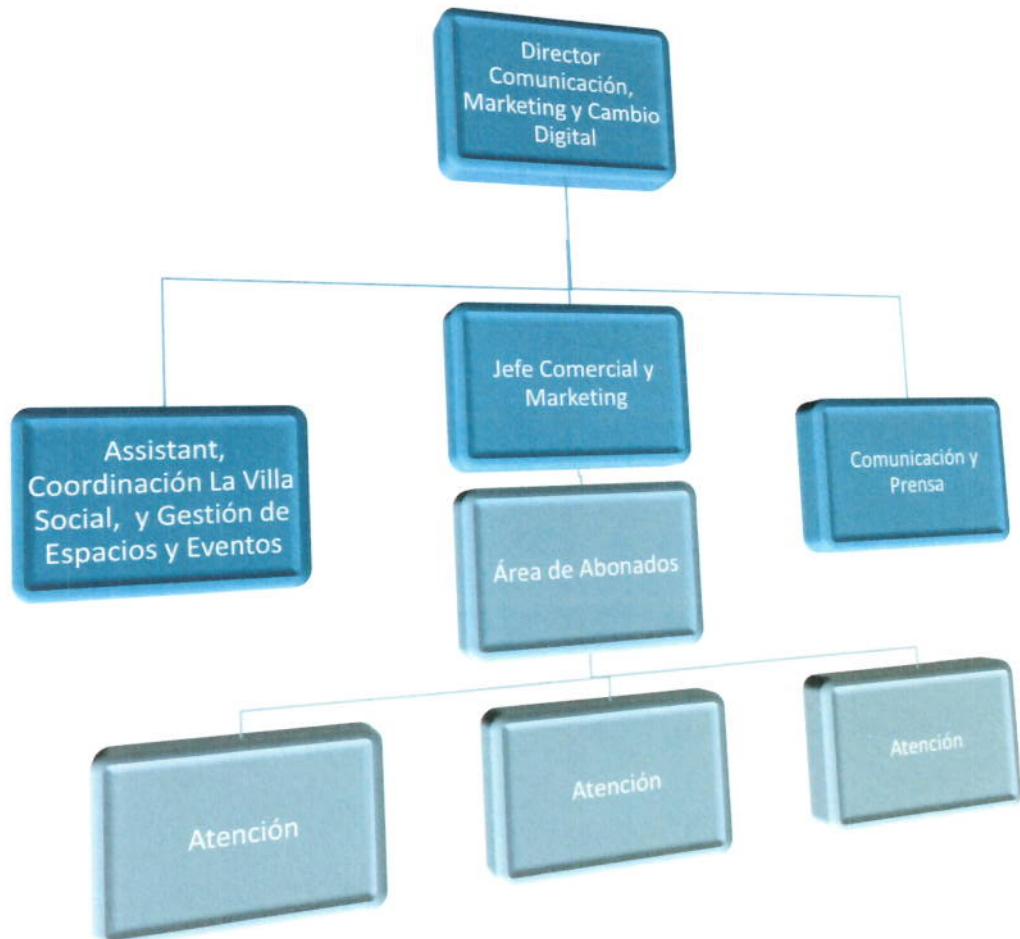

El organigrama del Departamento de Comunicación, Marketing y Cambio Digital se compone de 8 personas, con el director. Hay un Jefe de Área Comercial y un Supervisor de Atención y Gestión al abonado, compuesto por tres personas. Además, un responsable de prensa y un responsable de La Villa Social y gestión y coordinación de eventos sociales.

ENUMERACIÓN DE LAS ACTIVIDADES 2022

1. Gestión y atención de abonados, usuarios y correspondencias

1. Recepción escritos

Se han gestionado un total de 22.305 escritos físicos y vía correo electrónico:

- Cambios domicilio, bancos, datos personales, peticiones bajas temporales y definitivas
- Información Lista de espera
- Bonificaciones familia numerosa, discapacidad, etc.
- Solicitudes de readmisión
- Petición de carnets de acompañantes, servicio doméstico, etc.
- Reclamaciones, quejas, sugerencia y felicitaciones
- Certificados...

2. Recepción Presencial

El equipo de atención directa se compone de 4 personas, una de ellas actúa como supervisora del Área y 3 están directamente en el mostrador de la secretaría.

Se han gestionado 19.200 atenciones presenciales y telefónicas.

3. Otras gestiones administrativas

- ◆ Se han tramitado 600 cartas de Lista de Espera (17.701 al 18.300).
- ◆ Se han tramitado 586 altas nuevas de niños menores de 7 años.
- ◆ Se han tramitado 1.658 tarjetas de correspondencia.
- ◆ Se han tramitado 185 bonos deportivos.

2. Comercialización, Negociación y Firma de Convenios de patrocinadores 2022:

Captación, promoción, gestión, implementación de acuerdos y convenios de patrocinio de eventos deportivos y generales del Club. Incluye la venta de publicidad en los principales medios del Club como la revista, la WEB, el boletín electrónico y el calendario de competiciones.

Convenios vigentes durante 2022:

CASER, MAHOU, VOLKSWAGEN MADRID, UNIVERSIDAD FRANCISCO DE VITORIA, MADRID TROPHY PROMOTION, AYUNTAMIENTO DE MADRID, Promoción de convenios con entidades afines, así como captación de eventos deportivos y culturales. Anulación de eventos con motivo de la pandemia que impidió que muchos eventos se pudieran celebrar.

3. Comunicación: interna y externa.



Comunicación con los Abonados:

1. Coordinación de 4 números de la revista del CCVM, asunción de todo el contenido por el Departamento de Comunicación.
2. Boletín Electrónico mensual del Club (11 números), cambio de diseño y estructura, asunción de todo el contenido e integración con la WEB.
3. Gestión de la WEB y sus contenidos, sistema de gestión de contenidos, desarrollo y publicación de noticias y gestión y supervisión de todo el contenido, actualizaciones en tiempo real.
4. Coordinación diaria de RRSS: Facebook, Twitter, Instagram y YouTube.
5. Realización de campañas de comunicación específicas.
6. Número de notificaciones vía mail enviados en 2022: se han enviado aproximadamente 725.000 correos electrónicos a nuestros abonados informando sobre eventos deportivos, actividades socioculturales, facturación, incidencias etc., y cierres, aperturas, estados de situación... .

4. Supervisión del contrato y nuevo concurso de Hostelería del Club

Supervisión completa de la operativa de los operadores de hostelería:

- reuniones semanales de evolución del servicio,
- reuniones mensuales con la Dirección de Brandelicious y Valdemira y Jantar, seguimiento de las operaciones
- supervisión de compromisos de inversión,
- planificación de inversiones,
- gestión de incidencias y reclamaciones,
- gestión, reservas y supervisión de eventos,

Supervisión de las nuevas condiciones de los contratos de hostelería, pliegos técnicos del concurso y su cumplimiento.

5. Gestión de Cuadras

Gestión de boxes, alquileres, altas, bajas. Entradas y salidas de equinos, gestión de accesos de propietarios y acompañantes. Supervisión de servicios como venta de paja, viruta, heno y piensos.

Supervisión del proyecto de recolocación y reasignación de por la finalización de las obras de las cuadras. Hay 298 caballos estabulados en el Club.

6. Coordinación del proyecto Cultura Activa

Implantación del proyecto, planificación trimestral de actividades, gestión de actividades, control y seguimiento.

Total inscripciones 2022: 2.313

Total participantes 2022: 2.148

Grado de satisfacción 2022: 4,55 (sobre 5)

7. Supervisión y desarrollo de la cartelería y señalética del Club

8. Revisión de Tarifas para 2022

9. DIGITALIZACIÓN:

1. Seguimiento y optimización de la Oficina Virtual.
2. Seguimiento del DF Server: archivo digital, registro, certificados digitales, firma digital, integración digital de facturas y contratos y sistema digital de gestión de reclamaciones, quejas y felicitaciones. Puesta en marcha en 2018.
3. Actualización de la APP de Golf.
4. Desarrollo e implementación del Monedero Electrónico. Puesta en marcha enero de 2021.

10. Miembro del Comité de Disciplina

11. Colaboración institucional y comercial en eventos deportivos:

- Top Ten de saltos de hípica del 18 al 20 de noviembre

OTROS INDICADORES Y CIFRAS:

	Año 2021	Año 2022
Contratos de patrocinio y publicidad	11	11
Anuncios publicitarios en la revista del Club	22	26
Comunicados de prensa	80	84
Seguidores en Facebook	3938	4.236
Seguidores en Twitter	2.352	2.470
Seguidores en Instagram	4.720	5.855
Flyers impresos	38.000	33.000
Carteles	715	700
Ejemplares enviados de revista del Club	44.000	44.000
Ediciones de la revista del Club publicadas	4	4
Ediciones del boletín mensual electrónico enviadas	11	11
Número de envíos del boletín electrónico por email	129553	124.944
Noticias publicadas en la web	425	324
Ejemplares distribuidos del calendario deportivo	3.000	3.000
Caballos estabulados	268	298
Pernoctaciones de caballos externos	854	863

INDICADORES PRINCIPALES Y SU EVOLUCIÓN EN LOS ÚLTIMOS EJERCICIOS

Situación Abonados 2022

Situación-Edad\Sexo	Hombres	Mujeres	No Definido	Total
Abonado Activo	16.389	15.547	33	31.969
0-10	2.443	2.274	19	4.736
11-20	2.408	2.307	3	4.718
21-30	1.702	1.650	10	3.362
31-40	1.901	1.952	1	3.854
41-50	2.249	2.220		4.469
51-60	1.992	1.904		3.896
61-70	1.915	1.904		3.819
71-80	1.429	1.081		2.510
Mayor de 80	350	255		605
Abonado Baja Temporal	1.443	1.377	1	2.821
0-10	173	169		342
11-20	265	264		529
21-30	238	252		490
31-40	236	251	1	488
41-50	244	222		466
51-60	168	144		312
61-70	94	63		157
71-80	23	12		35
Mayor de 80	2			2
Total	17.832	16.924	34	34.790

Situación Abonados 2021

Situación-Edad\Sexo	Hombres	Mujeres	No Definido	Total
Abonado Activo	15.341	14.597	30	29.968
0-10	2.346	2.260	17	4.623
11-20	2.285	2.138	1	4.424
21-30	1.475	1.376	11	2.862
31-40	1.719	1.791	1	3.511
41-50	2.119	2.105		4.224
51-60	1.888	1.874		3.762
61-70	1.847	1.806		3.653
71-80	1.359	1.023		2.382
Mayor de 80	303	224		527
Abonado Baja Temporal	2.451	2.354	2	4.807
0-10	259	232	2	493
11-20	370	373		743
21-30	443	492		935
31-40	474	450		924
41-50	399	399		798
51-60	266	234		500
61-70	173	134		307
71-80	57	33		90
Mayor de 80	10	7		17
Total	17.792	16.951	32	34.775

Situación Abonados 2020

Situación-Edad\Sexo	Hombres	Mujeres	No Definido	Total
Abonado Activo	14.991	14.334	28	29.353
0-10	2.317	2.234	15	4.566
11-20	2.137	2.029		4.166
21-30	1.427	1.339	11	2.777
31-40	1.713	1.820	2	3.535
41-50	2.116	2.075		4.191
51-60	1.862	1.911		3.773
61-70	1.845	1.762		3.607
71-80	1.294	965		2.259
Mayor de 80	280	199		479
Abonado Baja Temporal	2.576	2.449	2	5.027
0-10	300	265	2	567
11-20	387	380		767
21-30	469	522		991
31-40	487	481		968
41-50	419	395		814
51-60	280	236		516
61-70	167	136		303
71-80	57	27		84
Mayor de 80	10	7		17
Total	17.567	16.783	30	34.380

Situación Abonados 2019

Situación-Edad/Sexo	Hombres	Mujeres	Sin dato	Total
Abonado Activo	14.906	14.389	30	29.325
0-10	2.398	2.303	16	4.717
11-20	2.059	1.968		4.027
21-30	1.356	1.363	11	2.730
31-40	1.793	1.876	3	3.672
41-50	2.076	2.065		4.141
51-60	1.893	1.927		3.820
61-70	1.833	1.788		3.621
71-80	1.229	904		2.133
Mayor de 80	269	195		464
Abonado Baja Temporal	2.641	2.513	1	5.155
0-10	298	295	1	594
11-20	424	396		820
21-30	497	542		1.039
31-40	497	480		977
41-50	416	412		828
51-60	279	226		505
61-70	171	130		301
71-80	51	26		77
Mayor de 80	8	6		14
Total	17.547	16.902	31	34.480

CLUB DE CAMPO VILLA DE MADRID S.A.
C/Alfonso XIII, 10 - 28014 Madrid
Tel: 91 460 11 11 - Fax: 91 460 11 12
www.clubdecampovillademadrid.com

EMPRESA MIXTA CLUB DE CAMPO
VILLA DE MADRID, S.A.
Secretaría del Consejo de
Administración

Situación Abonados 2018

Situación-Edad \ Sexo	Hombres	Mujeres	No Definido	Total
Abonado Activo	14.738	14.369	44	29.151
0-10	2.376	2.303	26	4.705
11-20	1.993	1.905	1	3.899
21-30	1.335	1.381	12	2.728
31-40	1.834	1.909	5	3.748
41-50	2.054	2.100		4.154
51-60	1.897	1.933		3.830
61-70	1.824	1.796		3.620
71-80	1.167	831		1.998
Mayor de 80	258	211		469
Abonado Baja Temporal	2.540	2.421	1	4.962
0-10	291	289	1	581
11-20	395	370		765
21-30	455	500		955
31-40	496	483		979
41-50	430	379		809
51-60	257	241		498
61-70	171	131		302
71-80	37	22		59
Mayor de 80	8	6		14
Total	17.278	16.790	45	34.113

Situación de bonos Deportivos Anuales

Bonos deportivos anuales 2022: **185**

Se han dado de baja (no han renovado) 21 bajas y 11 altas

Bonos deportivos anuales 2021: **195**

Resumen Altas y Bajas Abonados 2022

Edad \ Sexo	Altas	Bajas	Variación
0-6 Años	586	73	513
7-12 Años	161	182	-21
13-17 Años	126	170	-59
Adulto	1.462	1.476	-230
Total	2.335	1.901	203

Altas Abonados:

1) Altas de lista de espera durante 2022: **358**

- Adultos: 254
- 13 a 17 años: 31
- De 7 a 12 años: 36
- Menor de 7 años: 37

2) Altas crecimiento vegetativo (cónyuges, parejas de hecho e hijos) 2022: **841**

- Altas cónyuges/parejas hecho+(hijos 18-25 norma transitoria) 237
- Altas de 13 a 17 años: 30

- Altas de 7 a 12 años: 25
- Altas menores de 7 años: 549

EVOLUCION LISTA DE ESPERA

Ultima solicitud en la lista admitida 2.004				
				20.889
	Hasta año 2002	20889-5074		15.815
	Solicitud Final	Solicitud Inicial	Solicitudes llamadas	Solicitudes Pendientes
2.003	5.124	5.074	50	15.765
2.004	5.174	5.124	50	15.715
2.005	5.224	5.174	50	15.665
2.006	5.274	5.224	50	15.615
2.007	5.324	5.274	50	15.565
2.008	5.374	5.324	50	15.515
2.009	5.424	5.374	50	15.465
2.010	5.474	5.424	50	15.415
2.011	5.524	5.474	50	15.365
2.012	5.574	5.524	50	15.315
2.013	6.750	5.574	1.176	14.139
2.014	10.000	6.751	3.249	10.890
2.015	11.500	10.001	1.499	9.390
2.016	13.000	11.501	1.499	7.889
2.017	14.200	13.001	1.199	6.689
2.018	14.800	14.201	600	6.089
2.019	16.300	14.801	1.501	4.589
2.020	17.100	16.301	800	3.789
2.021	17.700	17.101	600	3.189
2.022	18.300	17.701	300	2.889
		TOTAL	12.923	

Resumen Accesos por edad y sexo 2022

Edad \ Sexo	Hombres	Mujeres	No definido	Total
0-10	42.043	40.992	904	83.939
11-20	38.326	36.134	561	75.021
21-30	28.652	16.229	311	45.192
31-40	48.948	30.247	97	79.292
41-50	78.297	52.301	92	130.690
51-60	74.274	43.381	171	117.826
61-70	83.810	50.168	15	133.993
71-80	65.626	28.490	2	94.118
Mayor de 80	9.541	3.931		13.472
Total	469.517	301.873	2.153	773.543

No Abonados

16.071



Accesos al Club por edad y sexo 2021

Edad \ Sexo	Hombres	Mujeres	No definido	Total
0-10	40.883	40.955	298	82.136
11-20	37.368	33.105	181	70.654
21-30	30.128	17.207	74	47.409
31-40	49.889	32.909	43	82.841
41-50	83.720	53.397	75	137.192
51-60	72.398	45.987	24	118.409
61-70	82.086	50.117	8	132.211
71-80	64.210	26.826		91.036
Mayor de 80	8.524	3.461		11.985
Total	469.206	303.964	703	773.873

No Abonados

21.496

Accesos al Club por edad y sexo 2020

Edad \ Sexo	Hombres	Mujeres	No definido	Total
0-10	25.511	24.544	232	50.287
11-20	26.799	21.462	73	48.334
21-30	25.749	12.548	26	38.323
31-40	40.250	24.625	50	64.925
41-50	65.624	40.257	16	105.897
51-60	59.307	35.553	5	94.865
61-70	70.101	38.218	18	108.337
71-80	49.136	19.648		68.784
Mayor de 80	6.224	2.790		9.014
Total	368.701	219.645	420	588.766

No Abonados

16.599

EMPRESA MIXTA CLUB DE CAMPO
VILLA DE MADRID, S.A.
Secretaría del Consejo de
Administración

Accesos al Club por edad y sexo 2019

Edad\Sexo	Hombres	Mujeres	No definido	Total
0-10	22.121	22.192	441	44.754
11-20	23.802	20.219	119	44.140
21-30	22.053	12.323	51	34.427
31-40	44.544	29.846	71	74.461
41-50	75.339	47.762	24	123.125
51-60	71.354	41.863	4	113.221
61-70	83.490	44.004	12	127.506
71-80	56.061	20.748	2	76.811
Mayor de 80	8.410	2.926		11.336
Total	407.174	241.883	724	649.781

No Abonados
19.825

Accesos al Club por edad y sexo 2018

Edad\Sexo	Hombres	Mujeres	No definido	Total
0-10	17.265	16.579	481	34.325
11-20	21.696	20.368	294	42.358
21-30	19.541	13.171	75	32.787
31-40	45.964	32.604	165	78.733
41-50	76.082	49.967	192	126.241
51-60	71.947	42.900	12	114.859
61-70	83.066	44.440	8	127.514
71-80	52.942	19.239	1	72.182
Mayor de 80	8.831	3.236		12.067
Total	397.334	242.504	1.228	641.066

No Abonados
20.383

ACCESOS POR PUERTA 2022

PUERTA	ACCESOS	%
PRINCIPAL	230.748	29,83
GOLF	121.214	15,67
TIRO/HOCKEY	421.581	54,5
	773.543	100

EMPRESA MIXTA CLUB DE CAMPO
VILLA DE MADRID, S.A.
Secretaría del Consejo de
Administración

EVENTOS VINCULADOS A RESTAURACIÓN EN EL CLUB

Año	Nº Eventos	Personas	Bodas	Bautizos	Primeras Comuniones	Eventos empresas	Benéficas	Varios Sociales	Culturales	Deportivos
2021	141		10	10	76	7		26	9	3
2022	148		22	9	40	18	1	42	12	4

Espacios	2022
Chalet Tennis	66
Pabellón Social	45
Chalet Tiro	1
Pista Verde	1
Piscadero	
Carga de Eventos	35
	148

EMPRESA MIXTA CLUB DE CAMPO
VILLA DE MADRID, S.A.
Secretaría del Consejo de
Administración

C) DIRECCIÓN DE INFRAESTRUCTURAS, OBRAS Y MANTENIMIENTO

- 1) Organigrama del Área.
- 2) Enumeración de las actividades y descripción de las principales desarrolladas en el año 2021
- 3) Nivel de cumplimiento de los objetivos establecidos para el ejercicio.
- 4) Indicadores principales.

1.- ORGANIGRAMA DEL ÁREA

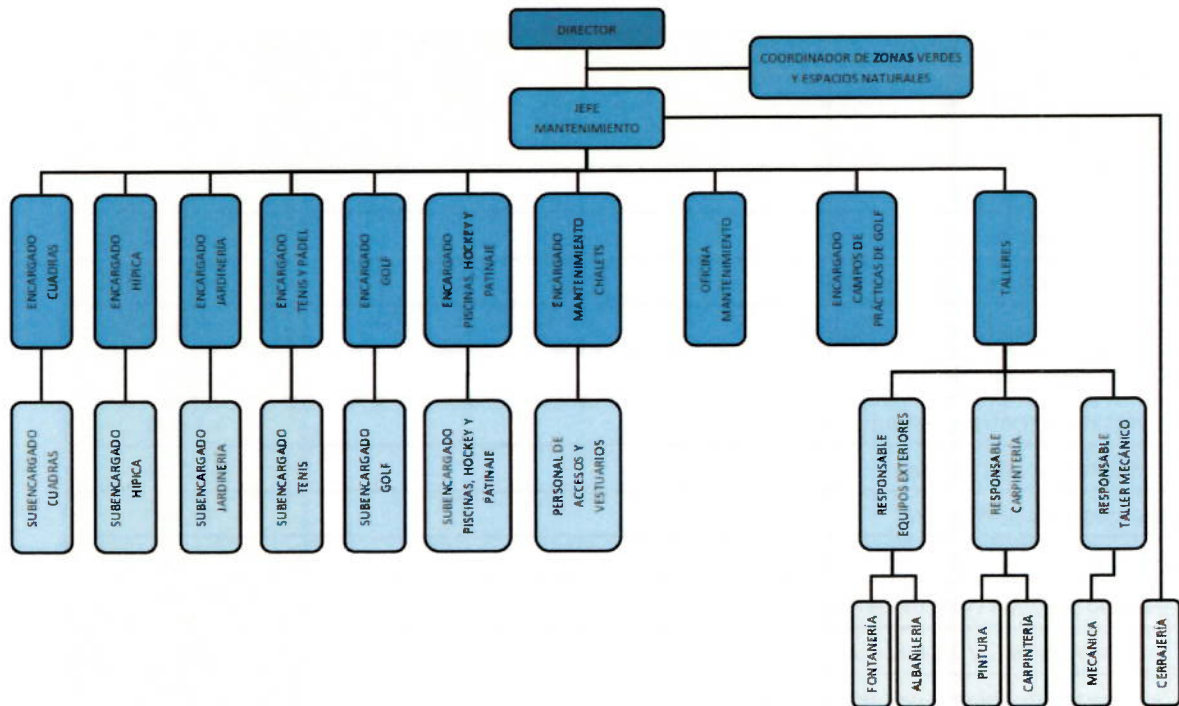

EMPRESA MIXTA CLUB DE CAMPO
VILLA DE MADRID, S.A.
Secretaría del Consejo de
Administración

2.- ENUMERACIÓN DE LAS ACTIVIDADES Y DESCRIPCIÓN DE LAS PRINCIPALES DESARROLLADAS EN EL AÑO 2020.

En el 2022 el Consejo de Administración aprobó una partida presupuestaria de 2.252.000 € + IVA en concepto de obras de inversión con el mismo objeto que todos los años que no es otro que el de mejorar, actualizar y modernizar las instalaciones del Club al igual que se hizo en los ejercicios anteriores.

En el siguiente cuadro se relacionan las inversiones aprobadas inicialmente con sus importes estimados a realizar durante el año 2022:

INVERSIONES PREVISTAS 2022	Presupuesto Estimado (€)
Vehículo Recoge Bolas	12000
Nuevo CT piscina cubierta	140000
Cambio de calderas chalet social	60000
Equipo de climatización carpa fase I	25000
Circuito biosaludable fase I	120000
Inversiones contrato restauración	120000
Cubierta pista de patinaje	340000
Marquesinas parking golf	45000
Renovación bunkers green recorrido negro	310000
Cambio de suelo pista de banquetas fase I	250000
Cubierta pistas 1 y 2 de pádel	80000
Sustitución de tubería de fibrocemento riego zona hípica	120000
Construcción de 3 campos de croquet	330000
Reforma Caddy Master y tienda de golf	100000
Zona de putting green y aproach junto a campo 1 de prácticas	200000
TOTAL OBRAS DE INVERSIÓN	2.252.000

En este ejercicio se realizaron sólo parte de las inversiones previstas ya que se tuvieron que posponer varias de ellas por dos causas fundamentales. En primer lugar, la imposibilidad de obtener la licencia urbanística, en varios casos debido a la no aprobación definitiva del Plan Especial que sólo se aprobó inicialmente (cubierta pista de patinaje, marquesinas parking golf, cubierta pistas 1 y 2 pádel, reforma Caddy master, circuito biosaludable fase I la o zona de putting y aproach campo de prácticas), y en segundo lugar por causas presupuestarias

debido al sobre coste que tuvimos en la factura del consumo eléctrico dados los altos precios alcanzados por la energía eléctrica ocasionados fundamentalmente por la crisis de la guerra de Ucrania (cambio de suelo pista de banquetas fase I o la sustitución de las tuberías de fibrocemento de la red de riego de la zona hípica). De las inversiones previstas inicialmente sólo pudimos ejecutar la compra del vehículo recoge bolas, el CT de piscinas (sólo inicio pues se terminaría en 2023), cambio de las calderas del chalet social, equipo de climatización carpa eventos, inversiones en los contratos de restauración como por ejemplo la reforma de los baños de la carpa o el acondicionamiento de la terraza del picadero cubierto y la reforma de los bunkers de green del recorrido negro de golf. Todas estas inversiones se realizaron en los plazos previstos durante el año 2022 a excepción como decíamos del CT de piscinas que se finalizaría en los primeros meses del 2023.

No obstante, lo anterior, respecto a las inversiones que se llevaron a cabo durante 2022, los importes iniciales eran estimados antes del propio ejercicio pero una vez elaborados los proyectos de ejecución de cada una de las actuaciones y los pliegos de licitación correspondientes, las inversiones que se realizaron realmente durante este ejercicio con sus importes de licitación y adjudicación fueron las siguientes:

INVERSIONES EJECUTADAS 2021	Presupuesto Previsto sin IVA (€)	Presupuesto Adjudicación sin IVA (€)
Vehículo Recogebolas	12.000	10.967
CT piscinas	140.000	108.978
Equipo de climatización carpa fase I	25.000	24.780
Inversión contratos restauración	120.000	60.000
Reforma bunkers de green recorrido negro	310.000	314.000
Cambio de calderas chalet social	60.000	20.000
TOTAL INVERSIONES EJECUTADAS	667.000	538.725

Al igual que en los ejercicios anteriores y como sustitución de las previstas inicialmente que no se pudieron ejecutar se volvieron a proponer actuaciones en instalaciones relacionadas con la gran mayoría de las disciplinas deportivas del Club. Además de las ya mencionadas en el cuadro anterior, se realizaron otras cuya necesidad de llevarlas a cabo fue surgiendo según se desarrolló el año.

Se siguieron realizando obras en los campos de golf como la continuación de la reforma de tees o ampliación de la red de caminos, se siguieron haciendo obras de mejora en la red de saneamiento del Club, se realizó un nuevo acceso para vehículos en el parking del picadero cubierto, se reformaron los banquillos del campo de hockey 2, se reformó y amplió la oficina técnica de golf en la zona de talleres, se construyeron cajones separadores para la separación de residuos en el punto limpio del Club, se llevó la sustitución del cerramiento del campo 2 de prácticas y se instaló iluminación en el este campo para uso de la escuela de golf, se ampliaron las zonas de césped artificial en el Club incluido la sustitución del talud del campo 1 de hockey para reducir las zonas a regar además de por su carácter estético, se llevó a cabo la primera fase de la impermeabilización y de la rehabilitación de la cubierta del chalet social de golf incluyendo la sustitución del lucernario, se impermeabilizó la cubierta del pabellón multiusos, se realizó la red de drenaje de la parte central de la pista verde de hípica, en el campo de la iluminación a parte del campo 2 de prácticas mencionado se sustituyeron los focos antiguos por proyectores led en las pistas exteriores de pádel y en el campo 1 de hockey,

se sustituyó el falso techo del chalet del pádel tanto en la zona del hall como de los vestuarios, se reformaron los vestuarios del personal de mantenimiento de hípica, se pudo realizar por fin la obra de la restitución del cauce principal del río que se desvió tras la borrasca Filomena, se nivelaron las pistas hípicas y se cambió el firme de la pista hípica de ponis de la escuela, se rehabilitaron las traviesas de parte de los puentes de los recorridos de golf, se reformó la garita de la puerta de acceso de golf, se reparó el campo 2 de hockey renovando todo el paquete de firme de un cuarto del campo, se reformaron integralmente las pistas 19 y 20 de tenis de tierra batida y se realizó la obra civil para el soterramiento de la línea eléctrica aérea de media tensión que sube desde el CT de piscina al CT de golf para que en 2023 se pudiera retirar junto con los postes de apoyo dadas las malas condiciones en las que estaba que dieron lugar a varios problemas en el verano afectándonos al riego de los campos de golf y también el negativo impacto visual que tenía para el entorno del Club.

Por otro lado, en el capítulo de los contratos de mantenimiento se renovó el contrato de mantenimiento de los bunkers de los campos de golf para seguir dando apoyo a nuestro personal, así como el del mantenimiento de todo el arbolado del Club. También se renovó el contrato de la fachada del picadero cubierto.

Por último, se siguieron elaborando proyectos constructivos y estudios como todos los años con el objeto de que vieran la luz en los próximos años y tramitando las licencias correspondientes lo cual nos supone un esfuerzo muy importante por la cantidad de documentación que se nos exige y los amplios plazos que maneja tanto el Ayuntamiento de Madrid como la Confederación Hidrográfica del Tajo.

Mención particular merece la obtención en este año de la licencia de la reforma del recorrido Ballesteros después de más de dos años de tramitación. Se espera que las obras comiencen en el 2023 ó 2024.

3.- NIVEL DE CUMPLIMIENTO DE LOS OBJETIVOS ESTABLECIDOS PARA EL EJERCICIO.

Los objetivos marcados para el ejercicio del 2022 para el área de Infraestructuras, Obras y Mantenimiento fueron los siguientes:

- Ejecución del plan de obras de inversión aprobado por el Consejo de Administración.

El nivel de cumplimiento de los objetivos establecidos para este ejercicio ha sido en líneas generales satisfactorio para la Dirección de Infraestructuras, Obras y Mantenimiento ya que se han conseguido llevar a cabo el 50% de las inversiones previstas inicialmente. El otro 50% no se ha podido llevar a cabo por causas ajenas a esta Dirección ya que la razón de no poder ejecutarlas ha sido fundamentalmente como comentamos anteriormente por un lado debido a la imposibilidad de obtener la licencia urbanística y por otro por el reajuste económico que sufrimos debido a los altos precios de la energía eléctrica que provocó más de medio millón de euros de sobre coste por este concepto debido a la crisis energética provocado por la Guerra en Ucrania.

4.- INDICADORES PRINCIPALES

Los indicadores principales definidos para el seguimiento anual de la evolución del departamento de infraestructuras, obras y mantenimiento son los siguientes:

- Número de obras y actuaciones realizadas en el ejercicio: 42 (40 en 2021)
- Número de propuestas/quejas/sugerencias de abonados o usuarios atendidas por el departamento: 66 (75 en 2021)
- % de entradas en la sección de “En Construcción” de la newsletter sobre el total de las registradas en todas las secciones: No publicamos ya la sección En Construcción. Sólo se publica un resumen de las obras realizadas en la última revista del año (6,40% en 2020)
- % del presupuesto anual del CCVM destinado al capítulo de inversiones: 8,62 % (5,30 % en 2021)
- % del presupuesto anual del CCVM destinado al capítulo de Mantenimiento: 7,94% (7,95% en 2021)

D) MEMORIA DEL DEPARTAMENTO DE RECURSOS HUMANOS, ORGANIZACIÓN Y FORMACIÓN 2022

ORGANIGRAMA DEL DEPARTAMENTO



ÁREAS ADMINISTRACIÓN DE PERSONAL Y RRHH

A lo largo del año 2022 se han desarrollado los siguientes procesos y proyectos:

- Procedimiento de selección de personal a través de nuestra página web, mediante la creación de una bolsa de empleo realizado la publicación de los distintos puestos a cubrir y sus perfiles.
- Selección y contratación personal de temporada de verano. Más de 80 personas.
- Se ha puesto en marcha una oferta de empleo Público para la estabilización de plazas que habían venido siendo ocupadas por personal temporal de forma constante e ininterrumpida en los periodos marcados por la Ley 20/2021 de 28 de diciembre de medidas urgentes para la reducción de la temporalidad en el empleo Público. La oferta asciende a 77 plazas, de las cuales 23 son a jornada completa y 53 son a jornada parcial y el procedimiento de selección será por concurso oposición. Así mismo se ha publicado una oferta de empleo publico para la cobertura de 8 plazas de reposición

que se verá modificada con la adición de 5 nuevas plazas originadas tras la publicación inicial y que se cubrirán previsiblemente a lo largo del año 2024/2024. Todo el proceso ha sido negociado con los representantes de los trabajadores aprobándose por unanimidad

- Actividades formativas para el personal de CCVM, desarrolladas en el año 2022:

FORMACION BONIFICADA AÑO 2022		
ACCION FORMATIVA	CURSO/FORMACION	ASISTENTES
100/001	PRL USO DE PEQUEÑA MAQUINARIA. 7 GRUPOS	70
101/001	FLUJOS DE EECTIVO	1
103/001 104/001 106/001	ATENCION AL CLIENTE. 4 GRUPOS	46
107/001 108/001	GESTION CONFLICTOS. 2 GRUPOS	37
110/001	PRL USO DE RETROEXCAVADORA. 2 GRUPOS	20
109/001	CURSO PARA TRAMITACION EN FUNDAE	1
115/001	ANALISIS DE ESTADOS FINANCIEROS	1
105/001	COMPLIANCE	1

FORMACION NO BONIFICADA	ASISTENTES
VALORACION DE PUESTOS DE TRABAJO	1
ALTERNATIVAS AL CONTRATO MENOR	2
PRL EN EL PUESTO DE TRABAJO	61
IGUALDAD. CONCEPTOS BASICOS	12
IGUALDAD. COMISION NEGOCIADORA	6
FORMACION EN TERMO-FUSION	8

- **TOTAL FORMACIONES: 25**
 - 19 BONIFICADAS
 - 6 NO BONIFICADAS
- **TOTAL ASISTENTES A FORMACION: 267 ASISTENTES**
 - 177 EN FORMACION BONIFICADA

○ 90 EN FORMACION NO BONIFICADA

- Continuación con el programa de prácticas universitarias de alumnos encuadrados en el proyecto SPORTEUCA.
- Continuación del proyecto de prácticas formativas en jardinería específica de golf para alumnos con discapacidad psíquica en colaboración con la Dirección de Infraestructuras, Obras y Mantenimiento y la Agencia Municipal de Empleo del Ayuntamiento de Madrid.
- Gestión de nóminas y contratos, bajas y altas por I.T., jubilaciones, incidencias, acción social y gestión de plantilla de una media de más de 250 trabajadores.
- Se ha continuado trabajando en el desarrollo de un aula formativa continuada a los diferentes equipos. En este proyecto ha participado tanto las diferentes direcciones como, encargados y el Comité de Empresa. Se ha trabajado en el desarrollo de capacidades técnicas y de atención al público y gestión de conflictos.
- Se ha creado una comisión negociadora del plan de igualdad, elaborado el diagnóstico y el registro retributivo, así como la valoración de puestos y se ha llevado a cabo la auditoria retributiva por una empresa externa, negociándose un nuevo plan de igualdad, ya publicado, así como un protocolo contra el acoso y la constitución de un Comité anti acoso.
- El CCVM sigue trabajando en la Red de empresas Corresponsables del Ayuntamiento de Madrid participando en sus comisiones de desarrollo.
- Comisión de seguridad y salud: se ha trabajado en la revisión del plan de prevención de riesgos laborales del CCVM y en la planificación y ejecución de las medidas preventivas para el año 2022.
- Se ha puesto en marcha la intranet del CCVM que se está desarrollando progresivamente incorporando más información y utilidades

ÁREA ORGANIZACIÓN, ASESORÍA JURÍDICA Y CONTRATACIÓN PÚBLICA.

=

- Se ha continuado trabajando en el desarrollo del sistema de Compliance del CCVM, se ha revisado el mapa de riesgos, elaborado el código ético, la política anticorrupción, el manual de prevención de delitos, el reglamento del órgano de cumplimiento y el diseño de la herramienta del Canal Ético, así como su Reglamento de funcionamiento.

A lo largo del año 2022 se han identificado y desarrollados controles en todas las áreas de actuación del club de manera no formal y actualizado toda la documentación conforme a las nuevas normativas que se han ido publicando, hasta su aprobación por el consejo de Administración que permite la implantación de todo el sistema en el

2023.

CONTRATACIÓN

CONTRATOS DE SUMINISTRO: 14	ADJUDICATARIO	FECHA ADJUDICACIÓN	PLAZO EJECUCIÓN	PTO LICITACIÓN ANUALIDAD 2022	PTO ADJUDICACION ANUALIDAD 2022	% BAJA	IMPORTE AHORRO
CONTRATO DE SUMINISTRO DE +A2:A15ARENA SILICEA PARA EL CAMPOS DE GOLF DEL CCVM, SA CCV/2022/00710	EUROARCE MATERIAS PRIMAS, S.L.	10/03/2022	24 MESES	127.000,00 €	104.294,49 €	17,87%	22.705,51 €
CONTRATO DE SUMINISTRO DE MATERIAL DE RIEGO NECESARIO PARA EL MANTENIMIENTO DE LOS CAMPOS DE GOLF DEL CCVM, SA CCV/2022/00713	RIEGO VERDE, SA	16/02/2022	24 MESES	46.155,18 €	44.495,87 €	3,59%	1.659,31 €
CONTRATO DE SUMINISTRO DE CEREALES (CEBADA, AVENA, SALVADO) PARA LOS CABALLOS ESTABULADOS EN EL CCVM, SA CCV/2021/00735	SAZ ANCHUELO, S.L.	10/01/2022	24 MESES	18.000,00 €	10.680,00 €	40,66%	7.320,00 €
CONTRATO DE SUMINISTRO DE HENO DE MONTAÑA CON DESTINO A LA ALIMENTACION Y CAMA DE LOS CABALLOS ESTABULADOS EN EL CCVM, SA CCV/2021/00757	SALCEDO&RUBIO, S.L.	19/01/2022	12 MESES	175.500,00 €	120.600,00 €	29,26%	54.900,00 €
CONTRATO DE SUMINISTRO DE PIENSOS COMPUESTOS CON DESTINO A LA ALIMENTACION Y CAMA DE LOS CABALLOS ESTABULADOS EN EL CCVM, SA CCV/2022/00719	SAZ ANCHUELO, S.L.	14/02/2022	24 MESES	114.200,00 €	80.390,00 €	29,60%	33.810,00 €
CONTRATO DE SUMINISTRO DE FORRAJES: PAJA DE CEREALES Y ALFALFA HENIFICADA CON DESTINO A LA ALIMENTACION Y CAMA DE LOS CABALLOS ESTABULADOS EN EL CCVM, SA CCV/2022/00759	SALCEDO&RUBIO, S.L.	09/02/2022	12 MESES	27.900,00 €	17.250,00 €	38,17%	10.650,00 €
SUMINISTRO DE PRODUCTOS QUIMICOS PARA EL TRATAMIENTO DE AGUAS DE LAS PISCINAS DEL CCVM, SA CCV/2022/00706	PIMACLOR, S.L.	27/04/2022	12 MESES	65.000,00 €	35.685,00 €	45,10%	29.135,00 €
SUMINISTRO ENERGÍA ELÉCTRICA PARA DEPENDENCIAS E INSTALACIONES DEL CCVM, SA CCV/2022/00000	TOTAL ENERGIES ELECTRICIDAD Y GAS ESPAÑA, S.A.U.	20/07/2022	3 MESES	295.638,00 €	283.363,38 €	4,15%	12.274,62 €
SUMINISTRO ROPA DEPORTIVA PARA EL CCVM, SA CCV/2022/00704	INDUSTRIAS MERCURY, SA	18/07/2022	12 MESES	64.219,91 €	27.257,60 €	57,55%	36.962,31 €
SUMINISTRO ROPA DE TRABAJO EN EL CCVM, SA CCV/2022/00718	MADRIFERR, S.L.U.	21/07/2022	24 MESES	75.000,00 €	89.700,00 €	40,20%	30.150,00 €
SUMINISTRO MATERIAL DE FONTANERIA EN RIEGO PARA EL CCVM, SA CCV/2022/00720	BF COMPAÑÍA DE COMERCIO	08/09/2022	24 MESES	130.000,00 €	50.700,00 €	61,00%	79.300,00 €
SUMINISTRO MATERIAL DE OFICINA PARA EL CCVM, SA CCV/2022/00736	VASCO INFORMATICA, S.L.	18/10/2022	24 MESES	5.500,00 €	3.712,50 €	32,50%	1.787,50 €

SUMINISTRO TONERES Y CARTUCHOS IMPRESAS PARA EL CCVM, SA CCV/2022/00744	CLEVISA, S.L.	19/10/2022	24 MESES	15.000,00 €	11.700,00 €	22,00%	3.300,00 €
SUMINISTRO ENERGIA ELECTRICA EN LAS INSTALACIONES DEL CCVM, SA CCV/2022/00705	THE YELLNOW ENERGY, S.L.U.	17/11/2022	9 MESES	1.252.623,37 €	1.205.438,60 €	3,76%	47.184,77 €

CONTRATOS DE SERVICIOS: 16	ADJUDICATARIO	FECHA ADJUDICACIÓN	PLAZO EJECUCIÓN	PTO LICITACIÓN ANUALIDAD 2022	PTO ADJUDICACION ANUALIDAD 2022	% BAJA	IMPORTE AHORRO
CONTRATO SERVICIO DE MANTENIMIENTO INTEGRAL DEL ARBOLADO DEL CCVM, SA CCV/2021/00821	PAISAJES SOSTENIBLES, S.L.	31/01/2022	12 MESES	190.000,00 €	187.000,00 €	1,57%	3.000,00 €
CONTRATO SERVICIO DE LIMPIEZA DE TOALLAS QUE SE UTILIZAN EN LOS EDIFICIOS Y DEPENDENCIAS DEL CCVM, SA CCV/2022/00903	LA NUEVA LAVANDERIA CONSTANZA, S.L.	17/02/2022	24 MESES	123.661,90 €	77.548,35 €	37,29%	46.113,55 €
CONTRATO SERVICIO DE MANTENIMIENTO DE BUNKERS Y DESBROZADO DE ZONAS VERDES PUNTUALES DE LOS CAMPOS DE GOLF DEL CCVM, SA CCV/2022/00833	GESTIÓN DE PAISAJES URBANOS, S.L.U.	09/03/2022	11 MESES	260.000,00 €	216.329,00 €	16,79%	43.671,00 €
SERVICIOS PROFESIONALES DE FOTOGRAFO PARA LOS EVENTOS DEL CCVM, SA CCV/2022/00908	MIGUEL A. ROS BLANCO	07/06/2022	24 MESES	13.500,00 €	9.000,00 €	14,28%	4.500,00 €
SERVICIOS PROFESIONALES DE CONSULTOR DE CAMPOS DE GOLF PARA EL CCVM, SA CCV/2022/00910	MOON MASTERS, S.L.	23/05/2022	12 MESES	7.500,00 €	7.200,00 €	4,00%	300,00 €
SERVICIO DE ARRENDAMIENTO Y MANTENIMIENTO DE DESFIBRILADORES NECESARIOS EN EL CCVM, SA CCV/2022/00834	ANEK-S3, S.L.	20/07/2022	24 MESES	23.000,00 €	5.453,50 €	76,28%	17.546,50 €
SERVICIO ASISTENCIA JURIDIA LABORAL Y DE S. SOCIAL PARA EL CCVM, SA CCV/2022/00915	BUFFETE CASA DE LEY	11/07/2022	24 MESES	14.000,00 €	9.000,00 €	35,71%	5.000,00 €
SERVICIO DE ASESORAMIENTO URBANISMO CIVIL, MERCANTIL Y PENAL PARA EL CCVM, SA CCV/2022/00918	SAEZ ABOGADOS, S.L.	12/07/2022	24 MESES	18.000,00 €	11.950,00 €	33,61%	6.050,00 €
SERVICIOS PROFESIONALES DE ASESORIA PROTECCION DE DATOS DEL CCVM, SA CCV/2022/00914	ECOMPUTER 360, S.L.	17/06/2022	24 MESES	4.500,00 €	1.170,75 €	73,98%	3.329,25 €
SERVICIO VEHICULO 1ª INTERVENCIÓN SANITARIA AMBULANCIA EN EL CCVM, SA CCV/2022/00919	VITALIA SERVICIOS SANITARIOS, SA	27/06/2022	12 MESES	269.515,13 €	237.173,00 €	12,00%	32.342,13 €
SERVICIO DE CONSERJERIA Y ACCESOS EN EL CCVM, SA CCV/2022/00920	DIMOBA SERVICIOS, S.L.U.	19/07/2022	12 MESES	861.709,34 €	784.850,37 €	8,92%	76.858,97 €
SERVICIOS PROFESIONALES DE ASISTENCIA, FISCAL Y CONTABLE PARA EL CCVM, SA CCV/2022/00922	A&C ALFA CONSULTING, S.L.	20/07/2022	24 MESES	16.000,00 €	12.000,00 €	25,00%	4.000,00 €
SERVICIOS PROFESIONALES DE MEDICO PARA LOS EQUIPOS DE HOCKEY DEL CCVM, SA CCV/2022/00930	ERIC GALLEGO EDELFEIT	21/07/2022	10 MESES	15.000,00 €	14.000,00 €	0,06%	1.000,00 €
SERVICIO AGENCIA DE VIAJES PARA EL CCVM, SA	VIAJES TRANSVIA, S.L.	01/09/2022	11 MESES	250.000,00 €	250.000,00 €	0,00%	0,00 €

CCV/2022/00935							
SERVICIO DE MANTENIMIENTO Y LIMPIEZA DE LA FACHADA DEL PICADERO CUBIERTO DEL CCVM, SA CCV/2022/00835	MADINTEGRA 21 CEE, S.L.U.	03/11/2022	24 MESES	30.000,00 €	24.600,00 €	18,00%	5.400,00 €
SERVICIO DE FISIO PARA LOS EQUIPOS DE HOCKEY DIVISION DE HONOR MASCULINA, DIVISION DE HONOR FEMENINA: 2 LOTES	LOTE 1 SERGIO GUTIERREZ LOTE 2 DIEGO CASTRILLO	28/10/2022	8 MESES	14.242,24 €	10.400,00 €	26,97%	3.842,24 €

CONTRATOS DE OBRAS: 3	ADJUDICATARIO	FECHA ADJUDICACIÓN	PLAZO EJECUCIÓN	PTO LICITACIÓN ANUALIDAD 2022	PTO ADJUDICACION ANUALIDAD 2022	% BAJA	IMPORTE AHORRO
OBRAS DE REPARACION DEL CAMPO 2 DE HOCKEY HIERBA FASE I CCV/2022/01127	OHL SERVICIOS-INGESAN, S.A.	27/07/2022	2 MESES	125.664,04 €	116.455,04 €	7,32%	9.209,00 €
OBRA DE SUMINISTRO E INSTALACION CENTRO TRANSFORMACION MEDIA TENSION PISCINA CUBIERTA Y CAMPO HOCKEY EN EL CCVM, SA CCV/2022/01118	ELECNOR	14/07/2022	6,50 MESES	163.763,88 €	108.977,97 €	33,45%	54.785,91 €
OBRA DE LIMPIEZA DE BUNKERS PARA EL CCVM, SA CCV/2022/01112	VALORIZA, S.A.	19/04/2022	3 MESES	350.043,47 €	314.395,76 €	10,18%	35.647,71 €

CONTRATOS DE INGRESOS: 3	ADJUDICATARIO	FECHA ADJUDICACIÓN	PLAZO EJECUCIÓN	PTO LICITACIÓN ANUALIDAD 2022	PTO ADJUDICACION ANUALIDAD 2022	% BAJA	IMPORTE AHORRO
GESTIÓN Y EXPLOTACIÓN DE LA TIENDA DE GOLF UBICADA EN EL CCVM, SA CCV/2022/00606	ERBU CONSULT, S.L.	18/04/2022	12 MESES	12.000,00 €	15.720,00 €	31,00%	3.720,00 €
GESTIÓN Y EXPLOTACIÓN CONCESIÓN DEL SERVICIO DE ASISTENCIA VETERINARIA PARA LOS CABALLOS ESTABULADOS EN EL CCVM, SA CCV/2022/00902	EQUIVET VETERINARIOS, S.L.	08/04/2022	24 MESES	12.000,00 €	24.000,00 €	50,00%	12.000,00 €
GESTIÓN DEL ÁREA DE FITNESS DEL CCVM, SA CCV/2022/00616	CORPORAFIT, S.L.	13/09/2022	12 MESES	330.000,00 €	280.000,00 €	15,15%	50.000,00 €

PRÓRROGAS 26:

- Escuela de hípica - CCV/2021/00603
- Escuela de pádel – CCV/2021/00607
- Escuela de tenis – CCV/2021/00602
- Escuela de golf – CCV/2021/00611
- Suministro de viruta- CCV/2021/00703
- Suministro de ferretería-CCV/2021/00729
- Servicios de videografo-CCV/2018/00941
- Servicio de vigilancia de la salud- CCV/2019/00513
- Servicio de asistencia técnica especializada para la programación y organización de servicios y actividades socioculturales en el CCVM-CCV/2021/00917
- Seguros RC y Daños-CCV/2016/00503

EMPRESA MIXTA CLUB DE CAMPO
VILLA DE MADRID, S.A.
Secretaría del Consejo de
Administración

- Seguro de Responsabilidad civil para administradores y directivos del CCVM-CCV/2019/00504
- Servicio de prevención de riesgos laborales- CCV/ 2019/00506
- Seguro de vida-CCV/2018/00511
- Explotación de la tienda de golf- CCV/2018/00601
- Suministro de material eléctrico- CCV/2019/00747
- Suministro arena silíceo- CCV/2019/00744
- Suministro Pintura-CCV/2019/00752
- Suministro de césped en tepes-CCV/2018/00758
- Servicio de limpieza de la fachada del picadero cubierto-CCV/2019/00824
- Servicio de asesoría en protección de datos-CCV/2018/00916
- Servicio de asesoría auditoría financiera-CCV/2016/00921
- Servicios profesionales de coordinación en los concursos hípicas a celebrar en el CCVM-CCV/2018/00932
- Servicio médico equipos de hockey-CCV/2019/00940
- Servicios profesionales fotógrafo- CCV/2018/00944
- Suministro de tóneros y cartuchos de impresoras-CCV/2018/00733
- Suministro de abono y fertilizante para las áreas verdes-CCV/2019/00734

CONTRATOS MENORES: TOTAL 459 CONTRATOS

CONTRATOS MENORES AÑO 2022			
Objeto del contrato	Importe de adjudicación (IVA incluido)	Fecha de adjudicación	Adjudicatario
SUMINISTRO KIT EMBRAGUE PARA CAMIÓN Y BATERIA PARA RASTRILLADORA	564,1	28/01/2022	(B80748510) REPUESTOS CUGAR, S.L. PYME: SI. NAC: España.
SUMINISTRO MATERIAL CROQUET	669,13	13/01/2022	(52293024V) SUSANA ROMERO SAINZ. PYME: NO. NAC: España.
SUMINISTRO DE SIFONES PARA URINARIOS DEL CCVM	1.481,04	10/01/2022	(B64227291) URIMAT IBERICA, S.L. PYME: SI. NAC: España.
SERVICIO DE ASISTENCIA TÉCNICA EN LA REALIZACIÓN DE PLIEGOS PARA LA SUSTITUCIÓN DE CENTROS DE TRANSFORMACIÓN, SALA CALDERAS CHALET GOLF, ASISTENCIA TÉCNICA FOTOVOLTAICO Y SISTEMA DE CONTROL DE CLIMATIZACIÓN	13.915,00	13/01/2022	(B87086369) EMF INGENIERIA Y URBANISMO, S.L. PYME: SI. NAC: España.
SUMINISTRO ANTICONGELANTE PARA PISTAS DE TENIS	979,35	11/01/2022	(B97061501) SPORT F. MEGIAS, S.L. PYME: SI. NAC: España.
SERVICIO DE REPARACIÓN DE BACHE EN CAMPO DE HOCKEY NUM 2	695,75	14/01/2022	(B82001603) PROELIUM SPORT & EQUIPMENT, S.L. PYME: SI. NAC: España.
SERVICIO REPARACIÓN PUERTA CORREDERA EN ZONA PISCINA CUBIERTA	108,97	06/01/2022	(B19309996) SERVIDOORS PUERTAS SECCIONALES, S.L. PYME: SI. NAC: España.
SERVICIO DE REPARACIÓN DE DUMPER	980,66	12/01/2022	(E88502885) UG AUTOMOCION. PYME: NO. NAC: España.
SUMINISTRO PROTECTORES FAROLAS	1.270,50	12/01/2022	(B86400405) CERRAJERIA BRUSE, S.L. PYME: SI. NAC: España.
SUMINISTRO TIERRA Y MANTILLO PARA JARDINERIA	737	13/01/2022	(B88512728) ABONOS ALONSO, S.L. PYME: SI. NAC: España.
SUMINISTRO CARTELES ZONA PADEL	1.089,00	14/01/2022	(B85565356) ARCO NEW LABEL, S.L. PYME: SI. NAC: España.
SUMINISTRO CRISTAL PARA PICADERO CUBIERTO	325,83	14/01/2022	(B85586840) CRISTALERIA HERMANOS REVERENDO, S.L. PYME: SI. NAC: España.
SERVICIO DE REPARACIÓN BASE DE TARIMA PISTA NUM. 1 DE SQUASH	4.759,27	17/01/2022	(04225211L) MARIO SANCHEZ GALLEG0. PYME: NO. NAC: España.
SUMINISTRO DE REPUESTOS PARA RECOGEBOLAS	2.887,29	14/01/2022	(B73776684) AGRONIMER, S.L.U. PYME: SI. NAC: España.
SUMINISTRO DE CAPOTAS PARA BUGGIES DE	2.371,42	25/01/2022	(B09380635) GREEM MOWERS, MECANICA Y

MARSHALL			SERVICIO DE ZONAS VERDES, S.L. PYME: SI. NAC: España.
SERVICIO E IMPRESIÓN DE LONAS PARA TENIS FASE II	1.916,64	21/01/2022	(B85565356) ARCO NEW LABEL, S.L. PYME: SI. NAC: España.
SERVICIO DE INTERVENCIÓN ARQUEOLÓGICA PARA RENOVACIÓN DE BUNKERS EN RECORRIDO NEGRO	1.246,30	24/01/2022	(33501832D) CARLOS CABALLERO CASADO. PYME: NO. NAC: España.
SERVICIO DE REPARACIÓN DEL ÁREA INFANTIL, COLUMPIOS, ZONA DE TENIS	1.085,64	21/01/2022	(A28466548) CONALSA, S.A. PYME: SI. NAC: España.
SUMINISTRO DE PROTECTORES PARA ÁRBOLES	241,4	26/01/2022	(A46217923) COMERCIAL PROJAR, S.A. PYME: NO. NAC: España.
SUMINISTRO DE PLACAS DE POLICABONATO Y POSTES PARA PORTERÍAS DE HOCKEY	1.376,98	31/01/2022	(B82723859) MECANIZACION EUROPEA DE PLASTICOS, S.L. PYME: SI. NAC: España.
SERVICIO DE REPARACIÓN PUERTA CORREDERA EN HÍPICA	442,26	31/01/2022	(B19309996) SERVIDOORS PUERTAS SECCIONALES, S.L. PYME: SI. NAC: España.
SUMINISTRO RECAMBIOS PARA VEHÍCULOS JOHN DEERE	1.168,50	31/01/2022	(B34161927) DELTACINCO LINEA VERDE, S.L. PYME: SI. NAC: España.
SUMINISTRO DE CARTELES PARA RECORRIDO PISTA SOCIALES EN HÍPICA	834,9	31/01/2022	(B85565356) ARCO NEW LABEL, S.L. PYME: SI. NAC: España.
SUMINISTRO E INSTALACIÓN DE REDES PARA CERRAMIENTO DE CAMPO DE PRÁCTICAS 2	12.487,20	28/02/2022	(B64050396) POLACE GOLF, S.L. PYME: SI. NAC: España.
SUMINISTRO TABLEROS FENÓLICOS PARA CARPINTERÍA	1.270,50	28/01/2022	(B05159090) MADERAS LUMITA, S.L.U. PYME: SI. NAC: España.
SUMINISTRO SUELO GOMA ENTRADA PISCINA	484	26/01/2022	(B87753364) Comercial de Industria y Representaciones, S.L. PYME: SI. NAC: España.
SUMINISTRO CARROS DE TRES RUEDAS PARA PALOS DE GOLF	3.575,55	24/01/2022	(B84013473) HIDALGO SUMINISTROS INTERNACIONALES, SLN. PYME: SI. NAC: España.
SERVICIO GESTIÓN INTEGRAL DE PLAGAS EN EL ARBOLADO DEL CCVM	6.588,45	31/01/2022	(B84038587) SILCO, S.L. PYME: SI. NAC: España.
SERVICIO INSTALACIÓN DE PUNTOS DE RED EN EXTERIOR Y WIFI PARA CAMPOS DE PRÁCTICAS	1.200,32	24/01/2022	(B87034823) INFRACOM, S.L. PYME: SI. NAC: España.
OBRAS DE HORMIGONADO DEL PARKING DE CAMPO DE PRÁCTICAS DE GOLF	11.379,87	26/01/2022	(A28610798) HORCASA, S.A. PYME: NO. NAC: España.
OBRAS DE MEJORA ENERGÉTICA EN LA ILUMINACIÓN DEL CAMPO DE HOCKEY PRINCIPAL	47.133,46	27/01/2022	(A28002335) SOCIEDAD IBERICA DE CONSTRUCCIONES ELECTRICAS, S.A. PYME: NO. NAC: España.
OBRA DE CERRAMIENTO METÁLICO PARA VALLADO EN CAMPO DE PRÁCTICAS	25.875,85	14/01/2022	(B86889912) CERRAJERIA CALIFORNIA, S.L. PYME: SI. NAC: España.
SUMINISTRO MENAJE Y MATERIAL DE HOSTELERIA	8.838,40	03/01/2022	(B08164253) OMS Y VIÑAS, S.L. PYME: SI. NAC: España.
SERVICIO DE AUTOMATIZACIÓN DE MÁQUINAS DE BOLAS DE GOLF	15.488,00	11/01/2022	(B01302314) GRUPO TARJETAS Y SISTEMAS, S.L. PYME: SI. NAC: España.
SUMINISTRO MATERIAL INFORMÁTICO	7.524,08	03/01/2022	(B78559333) INSTASOFT, S.L. PYME: SI. NAC: España.
SUMINISTRO MATERIAL DEPORTIVO PARA PISCINAS	434,79	14/02/2022	(B50301217) ELK SPORT DISTRIBUCIONES, S.L. PYME: SI. NAC: España.
SUMINISTRO GORROS DE NATACIÓN SERIGRAFIADOS	977,68	10/02/2022	(A78111549) MOYPE SPORT SA. PYME: SI. NAC: España.
SERVICIO DE CONTROL ARQUEOLÓGICO OBRA CHIPPING GREEN EN CAMPO DE PRACTICAS 2	834,9	01/02/2022	(33501832D) CARLOS CABALLERO CASADO. PYME: NO. NAC: España.
SUMINISTRO DE SILLONES Y MESAS APILABLES PARA TERRAZA DE CHALETS	9.852,43	10/02/2022	(B88063235) ACARTRES WEB, S.L. PYME: SI. NAC: S/D.
SUMINISTRO SOPORTES DE SEGURIDAD Y GUIAS OJO DE CERRADURA PARA BARRAS DE SALTO DE HÍPICA	550,07	19/02/2022	(A78305851) LUPA IBERICA, S.A. PYME: NO. NAC: España.
SUMINISTRO PLANCHAS POLICARBONATO	455	02/02/2022	(A28781656) CENTRAL DE PLASTICOS SA. PYME: NO. NAC: España.
SERVICIO DE REPARACIÓN DE COMPRESOR Y MÁQUINA DE RUEDAS DEL TALLER	405,11	01/02/2022	(B87618427) REPARACIONES INDUSTRIALES RYMSAT, S.L.L. PYME: SI. NAC: España.
SERVICIO REPARACIÓN DE ALTAVOZ PARA PISTA	96,73	04/02/2022	(B28793198) LBT APATEL, S.L. PYME: SI. NAC:



DE PATINAJE			España.
SERVICIO REDACCIÓN DE PROYECTO DE REPARACIÓN DEL CAMPO 2 DE HOCKEY HIERBA	3.025,00	04/02/2022	(B83333799) URBATEC CONSULTORES S.L. PYME: SI. NAC: España.
SUMINISTRO Y COLOCACIÓN DE LOGOS EN CESPED PARA CAMPO HOKEY 1	4.714,64	03/02/2022	(B82001603) PROELIUM SPORT & EQUIPMENT, S.L. PYME: SI. NAC: España.
SUMINISTRO CRISTALES PARA PTA. HOCKEY, CRISTAL SAUNA Y CRISTAL CHALET TENIS	408,9	17/02/2022	(B85586840) CRISTALERIA HERMANOS REVERENDO, S.L. PYME: SI. NAC: S/D.
SUMINISTRO DE ALFOMBRAS Y CESTAS ESPECIALES PARA CAMPO DE PRÁCTICAS	3.203,39	08/02/2022	(B92803261) DISEYMA GOLF, S.L.U. PYME: SI. NAC: S/D.
SERVICIO DE REPARACIÓN DE SILLA ELEVADORA DE PISCINA	1.210,00	07/02/2022	(B78169679) PIMACLOR S.L. PYME: SI. NAC: España.
SUMINISTRO DE TUMBONAS Y MINITUMBONAS PARA PISCINA	17.725,68	10/02/2022	(B82024233) MADERA Y ANEA, S.L. PYME: SI. NAC: S/D.
SUMINISTRO DE MATERIAL PARA MANTENIMIENTO DE LOS GREENES DE GOLF	1.051,01	11/02/2022	(B64050396) POLACE GOLF, S.L. PYME: SI. NAC: S/D.
SUMINISTRO DE CARTELES PARA ZONA EN PASEO PEATONAL	284,35	15/02/2022	(B85565356) ARCO NEW LABEL, S.L. PYME: SI. NAC: España.
SERVICIO DE CARGA, TRANSPORTE Y GESTIÓN DE RESIDUOS DE PAJA Y ESTIERCOL A VERTEDERO AUTORIZADO	18.089,50	18/02/2022	(B88512728) ABONOS ALONSO, S.L. PYME: SI. NAC: S/D.
SUMINISTRO DE ZANAHORIAS PARA LOS CABALLOS ESTABULADOS EN EL CCVM, SA	18.089,50	16/02/2022	(B80311541) JUPICAR, S.L. PYME: SI. NAC: S/D.
SUMINISTRO DE BATERIAS PARA TALLERES	474,94	10/02/2022	(B80748510) REPUESTOS CUGAR, S.L. PYME: SI. NAC: S/D.
SERVICIO DE TRABAJO MECANIZADO PARA TALLER DE MOTOR BOMBA EN PISCINA	435,6	17/02/2022	(B84191428) R.E.I. MOTORES ELÉCTRICOS, S.L. PYME: SI. NAC: España.
SUMINISTRO DE JUEGOS DE LINEAS PARA PISTAS DE TENIS	1.043,63	14/02/2022	(A46041398) CELABASA, S.A. PYME: NO. NAC: S/D.
SUMINISTRO DE HERRAJES PARA PUERTAS CORREDERAS EN CUADRAS	230,77	14/02/2022	(B83987420) JALOGLOSS, S.L. PYME: SI. NAC: España.
SUMINISTRO COMIDA DE GATOS PARA LA COLONIA	1.220,00	11/02/2022	(B88274097) KA SALUD INTEGRAL, S.L. PYME: SI. NAC: España.
SUMINISTRO FUENTE AGUA FRIA PARA SQUASH	3.146,00	16/02/2022	(A08607913) CANALETAS, S.A. PYME: NO. NAC: S/D.
SERVICIO DE REPARACIÓN TOLDO EN CHALET SOCIAL -GOLF-	1.191,85	17/02/2022	(A28242808) S. MOÑITA PULIDO S.A. PYME: NO. NAC: España.
SUMINISTRO DE BAÑERAS PARA SALTOS DE HIPICA	1.815,00	17/02/2022	(B90332644) SOTOANCHO INSTALACIONES HÍPICAS, S.L. PYME: SI. NAC: España.
SUMINISTRO TABLEROS DE MADERA PARA REPARACIONES DE CARPINTERIA	3.304,45	15/02/2022	(B86319225) MADERAS CARABANCHEL, S.L. PYME: SI. NAC: S/D.
SUMINISTRO E INSTALACIÓN DE PUERTA METÁLICA CORREDERA PARA VERTEDERO EN CTRIA INIA	5.142,50	15/02/2022	(B86889912) CERRAJERIA CALIFORNIA, S.L. PYME: SI. NAC: S/D.
SUMINISTRO RECAMBIOS PARA GATOR X	8.101,14	11/02/2022	(B34161927) DELTACINCO LINEA VERDE, S.L. PYME: SI. NAC: S/D.
SUMINISTRO TERMOMETRO HIGROMETRO PARA SAUNA	102,85	22/02/2022	(B45759958) SAUNAPOL, S.L. PYME: SI. NAC: España.
SUMINISTRO BANDA PUERTA CORTINA EN CUARTO DE PALOS	229,5	25/02/2022	(A28781656) CENTRAL DE PLASTICOS SA. PYME: NO. NAC: España.
SUMINISTRO BIDON DE ACEITE MOTOR PARA MANTENIMIENTO DE VEHICULOS	884,95	24/02/2022	(B28991560) TAJADA BARRIO, S.L. PYME: SI. NAC: S/D.
SUMINISTRO CADENAS PARA RECEBADORA	96,8	25/02/2022	(B28823318) RODABAU, S.L. PYME: SI. NAC: España.
SUMINISTRO COMPOST Y MANTILLO PARA JARDINERIA	880	21/02/2022	(B88512728) ABONOS ALONSO, S.L. PYME: SI. NAC: S/D.
SERVICIO MANTENIMIENTO Y REPARACIÓN DE SILLAS ELEVADORAS HIDRAULICAS	484	22/02/2022	(B78169679) PIMACLOR S.L. PYME: SI. NAC: España.
SUMINISTRO DE TOALLAS PARA VESTUARIOS	12.966,07	23/02/2022	(B81046484) ALMOAL MARKETING Y PRODUCTO, S.L. PYME: SI. NAC: España.
SUMINISTRO MATERIAL PARA MANTENIMIENTO	1.074,47	17/02/2022	(A28517308) EULEN, S.A. PYME: NO. NAC: España.

CORRECTIVO DE MÁQUINAS DE CLIMATIZACIÓN			
OBRA DE SUSTITUCIÓN DEL EQUIPO DE CLIMATIZACIÓN EN CARPA DE EVENTOS	29.987,32	09/02/2022	(A28517308) EULEN, S.A. PYME: NO. NAC: España.
OBRA DE REFORMA DE LOS TEES DE LOS HOYOS 6, 7 Y 9 DEL RECORRIDO AMARILLO DE GOLF	47.873,05	10/02/2022	(B83112623) CONSTRUCCIONES MARIAN VICENTE, S.L. PYME: SI. NAC: S/D.
OBRA REPARACIÓN RED DE SANEAMIENTO FASE II	48.151,59	14/02/2022	(A26019992) FCC AQUALIA, S.A. PYME: NO. NAC: España.
SEGURO DE LA FLOTA DE LA MAQUINARIA AGRÍCOLA DEL CCVM, SA	12.162,15	29/03/2022	(A48001648) BILBAO COMPAÑÍA ANÓNIMA DE SEGUROS Y REASEGUROS, S.A. PYME: NO. NAC: España.
SUMINISTRO TRAJES PARA CONSERJES DEL CCVM, SA	1.344,50	27/01/2022	(A28017895) EL CORTE INGLES, S.A. PYME: NO. NAC: España.
SUMINISTRO MATERIAL Y MEDICAMENTOS PARA BOTIQUIN DEL CCVM, SA	884,37	29/03/2022	(05206623K) FARMACIA FERNANDO MARTIN-BARRIOS MADRAZO. PYME: NO. NAC: España.
SUMINISTRO TARJETAS BLANCAS CON CHIP	2.585,77	14/02/2022	(B79380812) SOPORTE TECNICO INTEGRAL DE TARJETAS, S.L. PYME: SI. NAC: España.
SERVICIO DE FORMACIÓN EN PREVENCIÓN DE RIESGOS LABORALES DE MAQUINARIA PEQUEÑA	540	15/02/2022	(G65438434) FUNDACION GRUPO HADA. PYME: NO. NAC: España.
SUMINISTRO BOLAS DE GOLF CON LOGOTIPO PARA CAMPO DE PRÁCTICAS	5.127,98	10/02/2022	(B84013473) HIDALGO SUMINISTROS INTERNACIONALES, SLN. PYME: SI. NAC: España.
SUMINISTRO CABLE ACELERADOR PARA REPARACIÓN	163,35	23/03/2022	(A79020905) RFA CONTROLS, S.A. PYME: NO. NAC: España.
SUMINISTRO TURBA RUBIA PARA TENIS	1.320,00	01/03/2022	(B88512728) ABONOS ALONSO, S.L. PYME: SI. NAC: España.
Suministro de redes para las pistas	1.098,44	01/03/2022	(A03163243) TECNOLOGIA DEPORTIVA, S.A. PYME: NO. NAC: España.
Suministro de bidet plegables para hípica	403,78	01/03/2022	(A78305851) LUPA IBERICA, S.A. PYME: NO. NAC: España.
Suministro de herramientas para aspersores de golf	693,43	01/03/2022	(B64050396) POLACE GOLF, S.L. PYME: SI. NAC: España.
Suministros consumibles para taller	763,38	02/03/2022	(A03813474) BLINKER, S.A. PYME: NO. NAC: España.
Suministro fuente agua fría para TEE 10 recorrido negro de golf	1.395,49	01/03/2022	(A08607913) CANALETAS, S.A. PYME: NO. NAC: España.
Suministro de moqueta para vestuario de caballeros en Chalet Social	1.270,50	01/03/2022	(A83930842) VHIDEAS, S.A. PYME: NO. NAC: España.
SERVICIO CANALIZACIÓN EN PICADERO CUBIERTO	871,2	07/03/2022	(02237777S) DOMINGO JIMENEZ MATIAS. PYME: NO. NAC: España.
SUMINISTRO DETERGENTE PARA LIMPIEZA DE PALOS DE GOLF EN CAMPO DE PRACTICAS	411,4	21/04/2022	(51066435H) SANDRA DE DOMPABLO CASASECA. PYME: NO. NAC: España.
SUMINISTRO TABLEROS PARA TRABAJOS EN CARPINTERIA	595,17	02/03/2022	(B86319225) MADERAS CARABANCHEL, S.L. PYME: SI. NAC: España.
SERVICIO DE MANTENIMIENTO ANUAL DE GENERADORES DE EMERGENCIA DEL CCVM	1.629,87	03/03/2022	(A29420882) SDMO SERVICE, S.L. PYME: SI. NAC: España.
SERVICIO DE SUBSANACION DE ANOMALIAS DETECTADAS EN LA CONTRAINCENDIOS DE VARIAS ZONAS DEL CCVM	4.356,00	04/03/2022	(A28866408) ABTEX, S.A. PYME: NO. NAC: España.
SUMINISTRO TIERRA BATIDA PARA PISTAS TENIS	3.687,96	21/04/2022	(A46041398) CELABASA, S.A. PYME: NO. NAC: España.
SERVICIO DE REPARACIÓN DE TOLDO EN GARITA DE INIA	169,4	21/04/2022	(B83493072) PASTOR S.L. PYME: SI. NAC: España.
SUMINISTRO E INSTALACIÓN DE NUEVA BARRERA EN PUERTA PRINCIPAL	2.744,40	03/03/2022	(B19309996) SERVIDOORS PUERTAS SECCIONALES, S.L. PYME: SI. NAC: España.
SUMINISTRO SIFONES PARA URINARIOS	2.057,00	07/03/2022	(B64227291) URIMAT IBERICA, S.L. PYME: SI. NAC: España.
SERVICIO DE REPARACIÓN PARA MOTOR BOMBA PISCINA	372,63	04/03/2022	(B84191428) R.E.I. MOTORES ELÉCTRICOS, S.L. PYME: SI. NAC: España.
SUMINISTRO PINCHOS SOLIDOS PARA PINCHADOS EN LOS CAMPOS DE GOLF	4.162,40	10/03/2022	(B34161927) DELTACINCO LINEA VERDE, S.L. PYME: SI. NAC: España.

SERVICIO DE PINCHADO, BARRIDO Y RECEBO DE LOS CAMPOS DE GOLF	18.077,40	04/03/2022	(B02702181) ROCAGREEN TURFCARE, S.L. PYME: SI. NAC: España.
SERVICIO DE REPARACIÓN ALTAVOZ PARA PISTA DE PATINAJE	193,45	03/03/2022	(B28793198) LBT APATEL, S.L. PYME: SI. NAC: España.
SUMINISTRO DE ROLLOS DE BREZO PARA CASETA DE BASURA Y OTRAS UBICACIONES	1.270,50	10/03/2022	(B82240730) ARTIBREZO, S.L. PYME: NO. NAC: España.
SUMINISTRO TOALLAS, BANDERAS DE ESPAÑA PARA GREENES Y CUCHILLAS PARA CAMPO DE GOLF	1.142,06	25/03/2022	(B64050396) POLACE GOLF, S.L. PYME: SI. NAC: España.
SUMINISTRO TIERRA DE ALBERO PARA JARDINERIA Y MORRO PARA GOLF	998,25	17/03/2022	(B88512728) ABONOS ALONSO, S.L. PYME: SI. NAC: España.
SERVICIO REPARACION DE MOTOR PARA PUERTA CORREDERA EN HIPICA	719,95	15/03/2022	(B19309996) SERVIDOORS PUERTAS SECCIONALES, S.L. PYME: SI. NAC: España.
SUMINISTRO ZAHORRA PARA JARDINERIA	135,88	15/03/2022	(B83814855) HORMIGONES Y ARIDOS CORREDOR, S.L. PYME: SI. NAC: España.
SUMINISTRO ADITIVO PARA GASOIL	968	04/03/2022	(A60231586) PROLUTEC, S.A. PYME: NO. NAC: España.
SUMINISTRO BANDERA DE ESPAÑA PARA MESA DE TROFEOS EN CONCURSO DE HIPICA	453,75	11/03/2022	(50306645X) ANA ISABEL COLMENERO LABRADOR. PYME: NO. NAC: España.
SUMINISTRO DE TRAVIESAS PARA PUENTES DE GOLF	13.343,88	04/03/2022	(B05159090) MADERAS LUMITA, S.L.U. PYME: SI. NAC: España.
SUMINISTRO REPUESTOS PARA VARIOS VEHÍCULOS EN TALLERES	13.016,28	03/03/2022	(B34161927) DELTACINCO LINEA VERDE, S.L. PYME: SI. NAC: España.
SERVICIO CERTIFICACIÓN ENERGÉTICA DE SIETE EDIFICIOS DEL CCVM	4.446,75	16/03/2022	(44252011B) ISRAEL ALBA RAMIS. PYME: NO. NAC: España.
SERVICIO DE REVISIÓN DE FUENTES CANALETAS EN EL CCVM	1.942,47	17/03/2022	(A08607913) CANALETAS, S.A. PYME: NO. NAC: España.
SERVICIO DE INSTALACIÓN DE CRISTAL EN CAFETERÍA DE TENIS	129,37	18/03/2022	(B85586840) CRISTALERIA HERMANOS REVERENDO, S.L. PYME: SI. NAC: España.
SUMINISTRO DE MADERAS ESPECIALES PARA PALOS REDONDOS SALTO DE HÍPICA	1.700,52	01/03/2022	(71912112J) Santiago Ramos Izquierdo. PYME: NO. NAC: España.
SUMINISTRO DE RECAMBIOS Y RUEDAS PARA TALLER	276,46	18/03/2022	(B80748510) REPUESTOS CUGAR, S.L. PYME: SI. NAC: España.
SERVICIO REPARACIÓN DE PUERTA AUTOMÁTICA EN LA OFICINA DE OXER (HIPICA)	727,83	18/03/2022	(B87130704) TÉCNICOS DE CONTROL ELÉCTRICO, S.L. PYME: SI. NAC: España.
SERVICIO DE REPARACIÓN DE PUENTES EN CAMPOS DE GOLF Y RESTAURACIÓN DE 6 CASSETAS EN HIPICA	8.764,15	16/03/2022	(04180684C) LUIS MANUEL SANCHEZ NUÑEZ. PYME: NO. NAC: España.
SUMINISTRO DE MESA REFRIGERADA, ENVASADORA Y PUERTA CAMARA DE CONGELACIÓN EN RESTAURACIÓN	7.005,90	30/03/2022	(B37360229) HIPERHOSTEL MAQUINARIA PARA HOSTELERIA, S.L. PYME: SI. NAC: España.
SUMINISTRO PIEZAS DE REPUESTOS PARA VEHÍCULOS DEL CCVM	894,06	24/03/2022	(B80748510) REPUESTOS CUGAR, S.L. PYME: SI. NAC: España.
SUMINISTRO SOPORTES PARA BARRAS DE SALTOS EN HIPICA Y PLASTILINA PARA RIAS	1.099,62	23/03/2022	(A78305851) LUPA IBERICA, S.A. PYME: NO. NAC: España.
SUMINISTRO CONTENEDORES-MACETAS PARA PLANTAS	355,38	23/03/2022	(A46217923) COMERCIAL PROJAR, S.A. PYME: NO. NAC: España.
SUMINISTRO PLANTAS PARA VARIAS ZONAS DE GOLF	11.707,30	21/03/2022	(B79156212) VIVEROS ANGEL, S. L. PYME: SI. NAC: España.
SUMINISTRO E INSTALACIÓN DE LONA PARA TECHO CARPA EN LA TERRAZA DEL PICADERO	3.623,95	23/03/2022	(A28242808) S. MOÑITA PULIDO S.A. PYME: NO. NAC: España.
SUMINISTRO CAMIONES DE ZAHORRA PARA GOLF, HIPICA	407,65	25/03/2022	(B83814855) HORMIGONES Y ARIDOS CORREDOR, S.L. PYME: SI. NAC: España.
SUMINISTRO DE ZAHORRA FINA PARA TENIS	671,55	25/03/2022	(B88512728) ABONOS ALONSO, S.L. PYME: SI. NAC: España.
SERVICIO DE REPARACIÓN PUERTA CORREDERA OFICINA DE HIPICA	727,83	18/03/2022	(B87130704) TÉCNICOS DE CONTROL ELÉCTRICO, S.L. PYME: SI. NAC: España.
SUMINISTRO DE BANDERAS PARA GREENES	1.054,27	16/03/2022	(B84013473) HIDALGO SUMINISTROS INTERNACIONALES, SLN. PYME: SI. NAC: España.
SUMINISTRO DE CERRADURAS PARA CANDADO	372,68	31/03/2022	(B84249473) SUMINISTROS E INSTALACIONES DE

EN PISCINA			MOBILIARIO, S.L.U. PYME: SI. NAC: España.
REPARACIÓN DE PARAMENTOS Y DRENAJE PISTA DE PATINAJE	9.111,30	11/03/2022	(B87380069) FUSION REHABILITACION Y CONSTRUCCION, S.L. PYME: SI. NAC: España.
OBRAS DE VIAL NUEVO, ACCESO PARKING DE PICADERO	14.031,50	21/03/2022	(A28610798) HORCASA, S.A. PYME: NO. NAC: España.
OBRAS DE INSTALACIÓN DE CESPED ARTIFICIAL EN ALGUNAS ZONAS DE TENIS E HIPICA	20.101,02	18/03/2022	(B87252136) GREEN MOMENTS, S.L. PYME: SI. NAC: España.
OBRA DE MONTAJE DE TUBERIAS MULTICAPA SOBRE FALSO TECHO EN LA PISCINA CUBIERTA	3.511,61	09/03/2022	(A28517308) EULEN, S.A. PYME: NO. NAC: España.
SERVICIO DE ASESORIA EN LA LEY 20/2021 DE 28 DE DICIEMBRE	13.915,00	18/03/2022	(B41701970) MONTERO ARAMBURU, S.L.P. PYME: SI. NAC: España.
SERVICIO DE MANTENIMIENTO ANUAL LICENCIA CPI PORTAL DEL EMPLEADO Y CPI CONTROL DE PRESENCIA	8.548,00	22/03/2022	(B47647151) CONSULTORES DE PROGRAMAS INFORMATICOS Y SOLUCIONES, S.L.L. PYME: SI. NAC: España.
SERVICIO DE ACCESO A INTERNET	17.206,20	04/03/2022	(A81626905) COLT TELECOM ESPAÑA, S.A. PYME: NO. NAC: España.
SERVICIO JURIDICO PROCEDIMIENTO ORDINARIO 441/220	3.630,00	22/03/2022	(05283127G) IGNACIO ZURDO GARAY-GORDOVIL. PYME: NO. NAC: España.
SUMINISTRO DE MATERIAL DE PAPELERIA/OFICINA	665,15	07/03/2022	(B80736648) COPYPOC, S.L. PYME: SI. NAC: España.
SUMINISTRO IMPRESORAS	1.035,76	15/03/2022	(B78559333) INSTASOFT, S.L. PYME: SI. NAC: España.
SUMINISTRO ROPA DEPORTIVA DE CROQUET	4.034,62	08/04/2022	(B86183787) EDUARDO MARTIN POZO, S.L. PYME: SI. NAC: España.
SUMINISTRO CAJONES BOLAS TENIS Y PADEL	890,46	01/04/2022	(B82759382) VICTOR STRING S.L. PYME: SI. NAC: España.
SUMINISTRO TROFEOS PARA CAMPEONATOS SOCIALES DE TENIS/PADEL	1.547,58	01/04/2022	(B82759382) VICTOR STRING S.L. PYME: SI. NAC: España.
SUMINISTRO DE JERSEYS, SUDADERAS Y POLOS DE GOLF	9.007,40	08/04/2022	(B86129178) ERBUT CONSULT S.L. PYME: SI. NAC: España.
SUMINISTRO MATERIAL DEPORTIVO PARA GIMNASIO	2.411,75	23/04/2022	(B84956093) THOMAS WELLNESS GROUP S.L. PYME: SI. NAC: España.
SERVICIO SERIGRAFIA PARA ROPA DE TEMPORADA DE HOCKEY	1.945,98	18/04/2022	(B85797785) PROMOGENIUS, S.L. PYME: SI. NAC: España.
SUMINISTRO DE ACEITE HIRAÚLICO PARA REPARACIONES EN TALLER	763,56	01/04/2022	(B28991560) TAJADA BARRIO, S.L. PYME: SI. NAC: España.
SERVICIO DE ALQUILER DE CASETA DE OBRA PARA EMPLEADOS EMPRESA EXTERNA DE GOLF	2.669,26	18/05/2022	(B31585318) ALQUIBALAT, S.L. . . . PYME: SI. NAC: España.
SERVICIO DE INSTALACIÓN DE PLACA MOTOR EN PUERTA CORREDERA PRINCIPAL	344,55	06/04/2022	(B19309996) SERVIDOORS PUERTAS SECCIONALES, S.L. PYME: SI. NAC: España.
SUMINISTRO MATERIAL PARA PINCHADOS DE GOLF	6.416,61	05/04/2022	(B34161927) DELTACINCO LINEA VERDE, S.L. PYME: SI. NAC: España.
SUMINISTRO CAMIÓN PIÑONCILLO Y ARENA DE RÍO PARA TRABAJOS DE ALBAÑILERIA	1.548,80	06/04/2022	(B88512728) ABONOS ALONSO, S.L. PYME: SI. NAC: España.
SUMINISTRO SISTEMA ESPECIAL PARA MÁSTILES DE HOYOS DE GOLF	387,5	05/04/2022	(06030952F) TERESA VEGA DE SEOANE JAQUETE. PYME: NO. NAC: España.
SUMINISTRO MASTILES TOURNAMENT PARA HOYOS DE GOLF	1.403,03	06/04/2022	(B64050396) POLACE GOLF, S.L. PYME: SI. NAC: España.
SUMINISTRO ALFOMBRAS DE ENTRENAMIENTO DE GOLF PARA CAMPO DE PRÁCTICAS	2.725,53	04/04/2022	(B92803261) DISEYMA GOLF, S.L.U. PYME: SI. NAC: España.
SERVICIO DE ALQUILER CON MONTAJE Y DESMONTAJE DE PLATAFORMA PARA TV EN COMPETICIONES DE HOCKEY	2.032,80	08/04/2022	(B87609970) A&G PRODSERVICES, S.L. PYME: SI. NAC: España.
SERVICIO DE ALQUILER DE EXTINTORES PARA CONCURSO HIPICO	261,36	08/04/2022	(A28866408) ABTEX, S.A. PYME: NO. NAC: España.
SUMINISTRO PIEZAS PARA TUBERIAS Y FABRICACIÓN DE REDUCCIONES PARA BOMBAS PISCINA	2.033,53	13/04/2022	(B78169679) PIMAACLOR S.L. PYME: SI. NAC: España.
SUMINISTRO E INSTALACIÓN DE CRISTAL EN SALA DE YOGA	397	19/04/2022	(B85586840) CRISTALERIA HERMANOS REVERENDO, S.L. PYME: SI. NAC: España.

SUMINISTRO HORMIGON PARA CUARTO DE BASURAS EN ZONA DE HIPICA Y SUMINISTRO DE ZAHORRA	813,48	21/04/2022	(B83814855) HORMIGONES Y ARIDOS CORREDOR, S.L. PYME: SI. NAC: España.
SUMINISTRO RECAMBIOS RECEBADORA Y RECAMBIOS DELTACINCO MULTIUSOS 2030 Y DESBROZADORA PARA TALLERES	5.945,88	22/04/2022	(B34161927) DELTACINCO LINEA VERDE, S.L. PYME: SI. NAC: España.
SUMINISTRO BOTES ANTIAVISPAS DE LARGO ALCANCE	304,74	21/04/2022	(B80770308) FITOGARDEN, S.L. PYME: SI. NAC: España.
SUMINISTRO CAMION COMPOST Y TURBA RUBIA PARA JARDINERIA EN GOLF	1.782,00	21/04/2022	(B88512728) ABONOS ALONSO, S.L. PYME: SI. NAC: España.
SUMINISTRO DE MATERIAL PARA EL MANTENIMIENTO CORRECTIVO EN SISTEMA DE CLIMATIZACIÓN	1.553,02	21/04/2022	(A28517308) EULEN, S.A. PYME: NO. NAC: España.
SUMINISTRO PLANTAS DE TEMPORADA PARA DISTINTAS ZONAS DEL CLUB	4.898,30	21/04/2022	(G28781870) ASOCIACION LA VEGUILLA. PYME: NO. NAC: España.
SUMINISTRO KIT DE PAQUETE HIDRAÚLICO PARA BOMBA EN HIPICA	4.386,56	14/04/2022	(B85664258) DUNA INGENIERÍA Y ÁREAS VERDES, S.L. PYME: SI. NAC: España.
SUMINISTRO E INSTALACIÓN VASOS DE EXPANSIÓN EN TENIS, PISCINA CUBIERTA Y MULTIUSOS	2.538,59	08/04/2022	(A28517308) EULEN, S.A. PYME: NO. NAC: España.
SERVICIO DE ADECUACIÓN A NORMATIVA DE TALADRO DE TALLER Y REVISIÓN DE GRUPO DE SOLDADURA	2.226,40	06/04/2022	(B87618427) REPARACIONES INDUSTRIALES RYMSAT, S.L.L. PYME: SI. NAC: España.
PUERTA BLINDADA PARA OFICINA CHALET TENIS	899,03	26/04/2022	(B87306684) EBANISTERIA RAMOS, S.L. PYME: SI. NAC: España.
SUMINISTRO DE LONAS PARA PISTA DE TENIS	1.651,65	29/04/2022	(B85565356) ARCO NEW LABEL, S.L. PYME: SI. NAC: España.
SERVICIO DE REVISIÓN Y PUESTA A PUNTO DE FUENTES DE AGUA FRIA	2.033,53	29/04/2022	(A08607913) CANALETAS, S.A. PYME: NO. NAC: España.
SUMINISTRO RECAMBIOS PARA MAQUINA RECOGE BOLAS EN CAMPO DE PRÁCTICAS	740,52	28/04/2022	(B01302314) GRUPO TARJETAS Y SISTEMAS, S.L. PYME: SI. NAC: España.
SEÑALIZACIÓN HORIZONTAL DEL PARKING APARCAMIENTO PICADERO	2.434,40	04/04/2022	(A78015880) API MOVILIDAD, S.A. PYME: NO. NAC: España.
SERVICIO DE MANTENIMIENTO DEL POGRAMA DF-SERVER	3.460,60	28/04/2022	(B36995579) SOTRONIC INNOVATION TECHNOLOGY, S.L. PYME: SI. NAC: España.
SERVICIO DE AUDITORIA COMERCIAL	3.539,25	30/04/2022	(B83404509) CSM SPORT AND ENTERTAINMENT ESPAÑA, S.L. PYME: SI. NAC: España.
SUMINISTRO TELEVISOR SMART TV 70	966,79	05/04/2022	(B82027897) MAINBOARD, S.L. PYME: SI. NAC: España.
SERVICIO DE FORMACIÓN DE APLICACIÓN PRÁCTICA ESTADOS DE FLUJOS DE EFECTIVO	459,8	06/04/2022	(B63578298) INICIATIVAS EMPRESARIALES, S.L.U. PYME: SI. NAC: España.
SERVICIO DE ELABORACION DE PLAN DE IGUALDAD DE OPORTUNIDADES	8.470,00	29/04/2022	(B65156796) GRUPO CIEF. PYME: SI. NAC: España.
SUMINISTRO DE TARJETAS DE REGALO PARA GOLF	630	30/03/2022	(B86129178) ERBUT CONSULT S.L. PYME: SI. NAC: España.
SUMINISTRO DE PLANTAS PARA VALLADO EN ZONA DE TENIS	772,48	02/05/2022	(B79156212) VIVEROS ANGEL, S. L. PYME: SI. NAC: España.
SUMINISTRO BOMBA LAPIZ PARA ZONA POZO DEL RIO	3.564,06	03/05/2022	(B85664258) DUNA INGENIERÍA Y ÁREAS VERDES, S.L. PYME: SI. NAC: España.
SUMINISTRO DE VALLADO PARA PISCINA	3.221,99	02/05/2022	(B48149538) SAIGO, S.L. PYME: SI. NAC: España.
SERVICIO DE PEGADO DE LINEAS EN CAMPO DE HOCKEY	363	04/05/2022	(B82001603) PROELIUM SPORT & EQUIPMENT, S.L. PYME: SI. NAC: España.
SUMINISTRO DE PRODUCTOS ESPECIFICOS PARA TALLERES	1.037,74	04/05/2022	(B28984094) SOLUCIONES TÉCNICAS NCH ESPAÑOLA, S.L. PYME: SI. NAC: España.
SUMINISTRO DE PRODUCTO ESPECÍFICO DE SULFATO CALCICO GRANULADO PARA CAMPOS DE GOLF	16.396,60	10/05/2022	(B83873042) JUANVI ABONOS, S.L.L. PYME: SI. NAC: España.
SUMINISTRO PIÑONCILLO Y TURBA RUBIA PAR GOLF	2.299,00	24/05/2022	(B88512728) ABONOS ALONSO, S.L. PYME: SI. NAC: España.
SERVICIO DE REPARACIÓN Y MANTENIMIENTO DE	447,25	25/05/2022	(B59156034) COMERCIAL BLAUTEC S.L. PYME: SI.

ROBOTS DE PISCINA			NAC: España.
SERVICIO DE ANÁLISIS DE COMPOSICIÓN DE MUESTRAS DE HENO	1.070,05	05/05/2022	(B85064863) LABOCOR ANALITICA, S.L.U. PYME: SI. NAC: España.
SERVICIO DE ALQUILER DE EXTINTORES PARA CONCURSO HIPICA	261,36	26/05/2022	(A28866408) ABTEX, S.A. PYME: NO. NAC: España.
SERVICIO DE CAMBIO DE UBICACIÓN DE QUIOSCO EN ZONA PRADERA DE TENIS	399,3	09/05/2022	(B85223048) GRUAS AMAVI 99 MADRID, S.L. PYME: SI. NAC: España.
SUMINISTRO BATERIAS PARA TALLER	315,02	23/05/2022	(A08526345) TEMPEL, S.A. PYME: NO. NAC: España.
SERVICIO DE ELABORACIÓN DE INFORME TÉCNICO PARA MODIFICACIÓN DE LA CONCESIÓN RECURSO OBRA DE BOMBEO EN HÍPICA	484	19/05/2022	(B28578193) PROYECTOS Y CONSTRUCCIONES GOA; S.L. PYME: SI. NAC: España.
SUMINISTRO PRODUCTO ESPECIAL PARA CONTROLAR ZONAS CON MUCHO POLVO	18.000,15	23/05/2022	(B84927961) BRAKEL CONSTRUCTION PRODUCTS, S.L. PYME: SI. NAC: España.
SUMINISTRO DE BOMBA PARA PISCINA	10.817,40	23/05/2022	(B85664258) DUNA INGENIERÍA Y ÁREAS VERDES, S.L. PYME: SI. NAC: España.
SUMINISTRO SOPORTES DE BARRAS PARA SALTOS DE COMPETICIÓN EN HÍPICA Y REPARACIÓN DE CAMINADOR DE CABALLOS	1.923,92	09/05/2022	(A78305851) LUPA IBERICA, S.A. PYME: NO. NAC: España.
SERVICIO DE REPARACIÓN DE LONAS PISTAS CUBIERTAS DE TENIS 19 Y 20	588,54	09/05/2022	(B60577541) ARQUITECTURA TEXTIL, S.L. PYME: SI. NAC: España.
SUMINISTRO DE CUADRILONGOS Y LETRAS PARA DOMA EN HIPICA	12.499,30	02/05/2022	(A78305851) LUPA IBERICA, S.A. PYME: NO. NAC: España.
SUMINISTRO DE MOTOR DE ARRANQUE CATERPILLAR Y CAÑONES DE GOLF	462,33	24/05/2022	(B28648467) ELECTROSANZ, S.L. PYME: SI. NAC: España.
SUMINISTRO DE REPUESTOS PARA MANTENER EN NORMATIVA LOS COLUMPIOS	5.184,46	12/05/2022	(A28466548) CONALSA, S.A. PYME: NO. NAC: España.
SUMINISTRO REPUESTOS SUZUKI JIMMY Y BOMBILLAS LEDS PARA TALLER	369,35	04/05/2022	(B80748510) REPUESTOS CUGAR, S.L. PYME: SI. NAC: España.
OBRA DE INSTALACIÓN DE CLIMATIZACIÓN DE BOMBA DE CALOR EN CUARTO DE PALOS	3.480,17	18/05/2022	(A28517308) EULEN, S.A. PYME: NO. NAC: España.
SERVICIOS JURIDICOS PROCEDIMIENTO ORDINARIO 73/2020	3.630,00	05/05/2022	(05283127G) IGNACIO ZURDO GARAY-GORDOVIL. PYME: NO. NAC: España.
SUMINISTRO MATERIAL PAPELERIA/OFICINA	830,73	20/05/2022	(B82027897) MAINBOARD, S.L. PYME: SI. NAC: España.
SUMINISTRO DE RELOJES	3.196,00	24/05/2022	(A28017895) EL CORTE INGLES, S.A. PYME: NO. NAC: España.
SUMINISTRO DE TRAJE UNIFORMIDAD CONSERJES	588,45	24/05/2022	(A28017895) EL CORTE INGLES, S.A. PYME: NO. NAC: España.
SUMINISTRO DE MATERIAL Y MEDICAMENTOS PARA BOTIQUIN	1.264,29	24/05/2022	(05206623K) FARMACIA FERNANDO MARTIN-BARRIOS MADRAZO. PYME: NO. NAC: España.
SERVICIO DE ENVÍO DE CARTAS CERTIFICADAS CON ACUSE DE RECIBO	544,5	18/05/2022	(B80844673) AJA PUBLICIDAD, S.L. PYME: SI. NAC: España.
SUMINISTRO CAMISETAS Y POLOS PARA EL TORNEO DE SAN ISIDRO DE HOCKEY	796,42	10/06/2022	(B85797785) PROMOGENIUS, S.L. PYME: SI. NAC: España.
SERVICIOS DE DJ PARA FINAL DEL TORNEO DE SAN ISIDRO DE HOCKEY	786,5	11/08/2022	(71136385F) SERGIO CERCEO CEMBRANOS. PYME: NO. NAC: España.
SUMINISTRO DE BIDONES DE AGUA Y MOCHILAS DE CUERDAS SAN ISIDRO	3.181,03	10/06/2022	(A28530871) GRUPO MANIN DE PUBLICIDAD, S.A. PYME: NO. NAC: España.
SUMINISTRO DE BIDONES DE AGUA Y MOCHILAS DE CUERDAS SAN ISIDRO	670,34	10/08/2022	(B85797785) PROMOGENIUS, S.L. PYME: SI. NAC: España.
SUMINISTRO TABLEROS DE CARPINTERIA MESAS PING-PONG	3.086,23	01/06/2022	(B86319225) MADERAS CARABANCHEL, S.L. PYME: SI. NAC: España.
SUMINISTRO REPUESTOS PARA ESTORES	140,12	01/06/2022	(B81728446) PERSIANAS CRUZ, S.L. PYME: SI. NAC: España.
SUMINISTRO DETERGENTE ESPECIAL PARA MÁQUINAS LAVAPALOS	870,23	03/06/2022	(51066435H) SANDRA DE DOMPABLO CASASECA. PYME: NO. NAC: España.
SUMINISTRO BOLSAS DE BASURA	779,54	03/06/2022	(B84914290) DISVALMOR, S.L. PYME: SI. NAC: España.

SERVICIO DE FABRICACIÓN DE PIEZA PARA PISCINA EN ACERO INOX.	302,5	02/06/2022	(B84789452) MONTRAL, S.L. PYME: SI. NAC: España.
SERVICIO DE SUBSANACIÓN DE ANOMALÍAS EN LOS SISTEMAS CONTRA INCENDIOS	5.000,69	07/06/2022	(A28866408) ABTEX, S.A. PYME: NO. NAC: España.
SUMINISTRO E INSTALACIÓN DE CRISTAL PARA PISTA DE PADEL	1.738,77	10/06/2022	(B85586840) CRISTALERIA HERMANOS REVERENDO, S.L. PYME: SI. NAC: España.
SERVICIO DE ALQUILER DE MODULO CON DUCHAS Y BAÑOS PARA EL PERSONAL DE HIPICA DURANTE LAS OBRAS DE SU VESTUARIO	1.439,90	08/06/2022	(B85484178) AVANZA, S.L. PYME: NO. NAC: España.
SUMINISTRO DE TIERRA BATIDA GRUESA Y GRANCILLA PARA PISTAS DE TENIS	1.660,82	10/06/2022	(A46041398) CELABASA, S.A. PYME: NO. NAC: España.
SUMINISTRO DE ACEITE, BATERIA Y MOTOR DE ARRANQUE PARA MANTENIMIENTO DE MAQUINARIA	1.121,50	10/06/2022	(B80748510) REPUESTOS CUGAR, S.L. PYME: SI. NAC: España.
SUMINISTRO DE MANTELES DE FIELTRO PARA MESAS DE AJEDREZ	839,84	14/06/2022	(B80840465) FIELTROS OLLEROS, S.L. PYME: SI. NAC: España.
SERVICIO DE ENSAYOS DE RESBALICIDAD EN ZONA DE PISCINA	1.815,00	14/06/2022	(A29021334) CENTRO DE ESTUDIOS DE MATERIALES Y CONTROL DE OBRA S A. PYME: NO. NAC: España.
SUMINISTRO DE CUBOS DE MADERA PARA LA SAUNA	189,97	14/06/2022	(B45759958) SAUNAPOL, S.L. PYME: SI. NAC: España.
SUMINISTRO DE LONAS MICROPERFORADAS PARA LA DEPENDENCIA DE TENIS	1.502,82	14/06/2022	(B85565356) ARCO NEW LABEL, S.L. PYME: SI. NAC: España.
SERVICIO DE REPARACION DE VALLADO DE PISTA DE HOCKEY	992,2	09/06/2022	(B86400405) CERRAJERIA BRUSE, S.L. PYME: SI. NAC: España.
SUMINISTRO DE RECAMBIOS PARA MAQUINARIA BOBCAT PARA TALLERES	2.044,65	08/06/2022	(B62759139) ITT BOBCAT OF, S.L. PYME: SI. NAC: España.
SUMINISTRO DE RECAMBIOS PARA JOHN DEERE TERRAINCUT Y PINCHADORA DELTACINCO	5.193,65	16/06/2022	(B34161927) DELTACINCO LINEA VERDE, S.L. PYME: SI. NAC: España.
SUMINISTRO DE BOMBA SUMERGIBLE, TIPO LAPIZ, PARA EL POZO DEL RIO	3.878,05	10/06/2022	(B80170350) AGROCONSULT, SL. PYME: SI. NAC: España.
SERVICIO DE REPARACION DE ROBOT LIMPIAFONDOS PARA LA PISCINA	1.226,17	15/06/2022	(B59156034) COMERCIAL BLAUTECH S.L. PYME: SI. NAC: España.
SUMINISTRO DE REDES PARA PORTERIAS DE ENTRENAMIENTO DE HOCKEY	598,85	14/06/2022	(A03163243) TECNOLOGIA DEPORTIVA, S.A. PYME: NO. NAC: España.
SUMINISTRO DE CRISTAL PARA LA TERRAZA DEL PICADERO CUBIERTO	220,29	17/06/2022	(B85586840) CRISTALERIA HERMANOS REVERENDO, S.L. PYME: SI. NAC: España.
SUMINISTRO COMIDA PARA GATOS	1.675,57	07/06/2022	(B88274097) KA SALUD INTEGRAL, S.L. PYME: SI. NAC: España.
SUMINISTRO DE SIFONES PARA URINARIOS DEL CCVM	1.481,04	22/06/2022	(B64227291) URIMAT IBERICA, S.L. PYME: SI. NAC: España.
SERVICIO DE ALQUILER DE BAÑOS QUIMICOS PARA LA ZONA DE HIPICA	665,5	22/06/2022	(B85484178) AVANZA, S.L. PYME: SI. NAC: España.
SUMINISTRO DE PRODUCTOS PARA MANTENIMIENTO DE AREAS VERDES	17.796,53	17/06/2022	(B13151386) OTECA, S.L. PYME: SI. NAC: España.
SUMINISTRO DE MOTOR DE ELEVADOR PARA TALLERES	1.515,68	21/06/2022	(B73776684) AGRONIMER, S.L.U. PYME: SI. NAC: España.
SUMINISTRO DE CASSETAS DE MADERA PARA DOMA EN HIPICA	10.482,47	21/06/2022	(04225211L) MARIO SANCHEZ GALLEG0. PYME: NO. NAC: España.
SERVICIO DE EXTRACCION DE BOMBA LAPIZ DE LA PISCINA	1.747,24	24/06/2022	(A26019992) FCC AQUALIA, S.A. PYME: NO. NAC: España.
SERVICIO DE INSTALACION DE MOQUETA PARA VESTUARIOS DE CHALET DE GOLF	2.598,26	15/06/2022	(A83930842) VHIDEAS, S.A. PYME: NO. NAC: España.
SUMINISTRO DE FUENTES DE AGUA FRIA PARA TALLERES Y CUARTO DE PALOS	2.588,43	20/06/2022	(A08607913) CANALETAS, S.A. PYME: NO. NAC: España.
OBRA DE REFORMA DE VESTUARIO DE PERSONAL EN HÍPICA	47.082,61	01/06/2022	(A84320845) OPCION 2005, S.A. PYME: NO. NAC: España.
OBRA DE RENOVACION DE DOS PISTAS CUBIERTAS DE TENIS	30.642,04	03/06/2022	(B12025417) CELABASA SPORT, S.L. PYME: SI. NAC: España.
OBRA AMPLIACIÓN DE CAMINO TEE 9 NEGRO DE	47.398,22	22/06/2022	(B83814855) HORMIGONES Y ARIDOS CORREDOR,

GOLF Y CAJONES SEPARADORES DE RESIDUOS			S.L. PYME: SI. NAC: España.
OBRA DE PAVIMENTACIÓN DE SUELO DE LA PLAYA DE LA PISCINA CUBIERTA	22.082,50	03/06/2022	(B86655826) PAVIMENTOS ORION, S.L. PYME: SI. NAC: España.
OBRA DE REPARACIÓN DE URINARIOS EN VESTUARIO PISCINA CUBIERTA	2.964,50	17/06/2022	(B87250627) SERCON, S.L. PYME: SI. NAC: España.
OBRA DE SUSTITUCIÓN DE FALSO TECHO EN CHALET DE PADEL	40.075,87	27/06/2022	(A28970614) RACOSA, S.A. PYME: NO. NAC: España.
OBRA DE SUSTITUCIÓN DE LUCERNARIO EN CHALET SOCIAL	38.545,52	22/06/2022	(B45603222) ENGAR CERRAJERIA Y ESTRUCTURA METALICAS, S.L. PYME: SI. NAC: España.
SERVICIO DE FORMAIÓN AL PERSONAL DEL CCVM: ATENCION AL CLIENTE	9.212,94	24/06/2022	(B65156796) GRUPO CIEF. PYME: SI. NAC: España.
SERVICIO DE FORMACION AL PERSONAL DEL CCVM: FORMACION COMPLIANCE	480	08/07/2022	(B87760351) EDEU ESCUELA DE NEGOCIOS, S.L. PYME: SI. NAC: España.
SERVICIO DE RETRANSMISIÓN POR CANAL TV EVENTOS	3.630,00	25/06/2022	(B01754753) CMHTV OXER, S.L. PYME: SI. NAC: España.
SUMINISTRO CAJONES DE BOLAS PARA PADEL	1.708,80	10/07/2022	(B86745197) ALPHA TENNIS, SLU. PYME: SI. NAC: España.
SERVICIO PREPARADOR FISICO PARA EQUIPOS DE HOCKEY	17.545,00	29/07/2022	(G80065279) FUAM-FUNDACION DE LA UNIVERSIDAD AUTONOMA DE MADRID. PYME: NO. NAC: España.
SERVICIO DE RETIRADA DE RESIDUOS PLÁSTICOS Y NEUMÁTICOS	926,38	26/08/2022	(B80554512) AMBAR PLUS, S.L. PYME: SI. NAC: España.
SUMINISTRO DE BIDONES DE ACEITE DE MOTOR DE TALLER	2.055,79	10/08/2022	(B28991560) TAJADA BARRIO, S.L. PYME: SI. NAC: España.
SERVICIO DE SUSTITUCION DE PROYECTORES EN PISTA DE PADEL POR LED	1.057,13	10/08/2022	(A28552149) LÍNEAS Y CABLES, S.A. PYME: NO. NAC: España.
SERVICIO DE INSTALACIÓN TRATAMIENTO ANTIDESLIZANTE ZONA DE DUCHAS DE PADEL	3.586,44	10/08/2022	(B86655826) PAVIMENTOS ORION, S.L. PYME: SI. NAC: España.
SUMINISTRO PRODUCTO AFLOJATODO PARA TALLER	1.354,43	10/08/2022	(B28984094) SOLUCIONES TÉCNICAS NCH ESPAÑOLA, S.L. PYME: SI. NAC: España.
SERVICIO DESPLAZAMIENTO CENTRAL CONTRA INCENDIOS EN CALDERAS CHALET SOCIAL Y PISCINAS	1.143,57	10/08/2022	(A28866408) ABTEX, S.A. PYME: NO. NAC: España.
SUMINISTRO E INSTALACIÓN DE PERSIANAS VENECIANAS EN GARITA PRINCIPAL Y CUARTO DE COMITE	2.499,86	10/08/2022	(B81728446) PERSIANAS CRUZ, S.L. PYME: SI. NAC: España.
SUMINISTRO E INSTALACION DE CÁMARA CCTV EN CARPA DE EVENTOS	782,41	10/08/2022	(B78800380) FERMALUX SL. PYME: SI. NAC: España.
SUMINISTRO DE LETRA D PARA PLANO DE GOLF	145,2	10/08/2022	(B85565356) ARCO NEW LABEL, S.L. PYME: SI. NAC: España.
SUMINISTRO REPUESTOS MOBILIARIO DE LOS CAMPOS DE GOLF	903,47	10/08/2022	(B64050396) POLACE GOLF, S.L. PYME: SI. NAC: España.
SUMINISTRO PROYECTORES LED PARA PISTAS 1 Y 2 DE PADEL	3.600,96	10/08/2022	(B65498826) FORLINI LIGHTING, S.L. PYME: SI. NAC: España.
SUMINISTRO REPUESTOS MAQUINARIA CAMPOS DE GOLF	4.379,80	10/08/2022	(B34161927) DELTACINCO LINEA VERDE, S.L. PYME: SI. NAC: España.
SERVICIO DE REPARACIÓN ROBOT LIMPIAFONDOS DE PISCINA	977,63	30/08/2022	(B59156034) COMERCIAL BLAUTECH S.L. PYME: SI. NAC: España.
SERVICIO DE ALQUILER MAQUINA AIRE ACONDICIONADO EVENTO EN CARPA HIPICA	4.356,00	10/08/2022	(B59951319) TORRES SERVICIOS TÉCNICOS, S.L. PYME: SI. NAC: España.
SERVICIO DE LICENCIA USO SOFTWARE ON LINE SILOE AUTOCONTROL DE PISCINAS	649,48	30/08/2022	(B09502881) OZTOGEST DEPORTE, OCIO Y SALUD, S.L. PYME: SI. NAC: España.
SERVICIO DE MANTENIMIENTO ANUAL DE LINEAS DE MEDIA TENSIÓN Y CENTROS DE TRANSFORMACIÓN	3.442,43	02/09/2022	(A79486833) Elecnor Servicios y Proyectos, S.A.U. PYME: NO. NAC: España.
SUMINISTRO PUERTAS CONTRA INCENDIOS PARA CUARTO DE CALDERAS EN CHALET DE GOLF	1.649,69	10/08/2022	(B28326734) TEMINSA TMI, S.L. PYME: SI. NAC: España.
SUMINISTRO RUEDAS, RASCADOR, CEPILLO METÁLICO Y ACCESORIOS PARA MAQUINARIA DE PISTAS DE TIERRA-BATIDA DE GOLF	724,19	10/08/2022	(A46041398) CELABASA, S.A. PYME: NO. NAC: España.

EMPRESA MIXTA CLUB DE CAMPO
VILLA DE MADRID, S.A.
Secretaría del Consejo de
Administración

SUMINISTRO DE QUEMADORES EN CUARTO DE CALDERAS DE CHALET DE GOLF	1.570,58	10/08/2022	(A28517308) EULEN, S.A. PYME: NO. NAC: España.
SUMINISTRO E INSTALACIÓN DE TOLDOS PARA CAFETERÍA CHALET SOCIAL DE GOLF	4.235,00	02/09/2022	(B83493072) PASTOR S.L. PYME: SI. NAC: España.
OBRAS DE REFORMA DE LOS BAÑOS EN CARPA DE EVENTOS	48.369,65	10/08/2022	(B87686911) DESING&CONSTRUCT IDEA S.L. PYME: SI. NAC: España.
OBRA RMODELACIÓN OFICINA DE GOLF, NUEVA CASETA PARA HERRAMIENTAS MAQUINARIA GOLF Y BANQUILLOS HOCKEY	35.918,05	10/08/2022	(B88193081) PORTAL DIEZ SOLUCIONES INMOBILIARIAS, S.L. PYME: SI. NAC: España.
OBRA DE REHABILITACION CUBIERTA CHALET SOCIAL FASE 1	48.111,73	10/08/2022	(B87012324) INMASUR, S.L. PYME: SI. NAC: España.
OBRA INSTALACIÓN DEPÓSITOS ACS PARA SALA DE CALDERAS DE GOLF	13.135,83	10/08/2022	(B85658136) EBM MERCURIO INSTALACIONES Y MANTENIMIENTOS INTEGRALES, S.L. PYME: SI. NAC: España.
OBRAS DE NUVELACIÓN DE LAS PISTAS HÍPICAS	11.956,31	02/09/2022	(B93286706) IQ FOOTING, S.L.U. PYME: SI. NAC: España.
OBRAS SUSTITUCIÓN SISTEMAS DE GIRO DE CAMINADOR DE CABALLOS EN HÍPICA	1.733,93	10/08/2022	(B90332644) SOTOANCHO INSTALACIONES HÍPICAS, S.L. PYME: SI. NAC: España.
SERVICIO DE ELABORACIÓN DE INFORMES DE PLANTILLA	3.660,25	19/08/2022	(B47647151) CONSULTORES DE PROGRAMAS INFORMATICOS Y SOLUCIONES, S.L.L. PYME: SI. NAC: España.
SUMINISTRO CORONA FLORES	400	28/07/2022	(00411606K) Juan R. Pellin Rivas. PYME: SI. NAC: España.
SUMINISTRO CORONA FLORES	400	28/07/2022	(00411606K) Juan R. Pellin Rivas. PYME: NO. NAC: España.
SUMINISTRO PINCHOS PARA PINCHADOS DE GOLF	2.453,08	26/08/2022	(B34161927) DELTACINCO LINEA VERDE, S.L. PYME: SI. NAC: España.
SUMINISTRO E INSTALACIÓN DE BANCOS DE MADERA PARA VESTUARIOS DE PICADERO CUBIERTO	3.896,20	26/08/2022	(B67637793) LISTO Y TAQUILLAS, S.L. PYME: SI. NAC: España.
SERVICIO COORDINADOR DE SEGURIDAD Y SALUD DE LA OBRA REPARACION DEL CAMPO 2 DE HOCKEY	1.331,00	02/09/2022	(02889875V) SANDRA RODRIGUEZ GONZALEZ DE CANALES. PYME: NO. NAC: España.
SERVICIO DE ASISTENCIA TÉCNICA PARA OBRA DE REPARACIÓN DEL CAMPO 2 DE HOCKEY	2.420,00	26/08/2022	(B87452322) DESARROLLOS LOGÍSTICOS Y FOMENTO DE SUELO, S.L. PYME: SI. NAC: España.
SUMINISTRO DE MOTOAZADA HONDA FJ500STD	1.055,11	26/08/2022	(B82222316) JARDINERIA POZUELO, S.L. PYME: SI. NAC: España.
SERVICIO ALQUILER GENERADOR DE EMERGENCA 200KVA	1.346,25	26/08/2022	(A80997521) ALQUILER DE MAQUINARIA RENTAIRE, S.A. PYME: NO. NAC: España.
SUMINISTRO COMIDA COLONIA FELINA	1.522,85	02/09/2022	(B88274097) KA SALUD INTEGRAL, S.L. PYME: SI. NAC: España.
SUMINISTRO CONSUMIBLES PARA TALLER	1.182,62	26/08/2022	(A03813474) BLINKER, S.A. PYME: NO. NAC: España.
SUMINISTRO DE POLICARBONATO PAA CRISTALES DE VEHÍCULOS	1.234,20	26/08/2022	(B82723859) MECANIZACION EUROPEA DE PLASTICOS, S.L. PYME: SI. NAC: España.
SUMINISTRO DE RECAMBIOS PARA HOYOS DE GREENS	942,49	26/08/2022	(B64050396) POLACE GOLF, S.L. PYME: SI. NAC: España.
SUMINISTRO REPUESTOS PARA VEHÍCULOS JOHN DEERE TERRAINCUT 8800	241,87	26/08/2022	(B34161927) DELTACINCO LINEA VERDE, S.L. PYME: SI. NAC: España.
SUMINISTRO REPUESTOS PARA MANTENIMIENTO DE VEHICULOS EN TALLERES	2.738,31	26/08/2022	(B80748510) REPUESTOS CUGAR, S.L. PYME: SI. NAC: España.
SUMINISTRO TRAVIESAS ECOLÓGICAS	1.754,50	22/09/2022	(B88512728) ABONOS ALONSO, S.L. PYME: SI. NAC: España.
SUMINISTRO PINCHOS Y ADAPTADORES PARA PINCHADO DE LOS CAMPOS DE GOLF	4.625,10	26/08/2022	(B34161927) DELTACINCO LINEA VERDE, S.L. PYME: SI. NAC: España.
SUMINISTRO DE RECAMBIO JOYSTICK PARA CATERPILLAR	1.222,78	26/08/2022	(A28006922) FINANZAUTO S.A. PYME: NO. NAC: España.
SUMINISTRO DE COLCHONETAS ACOLCHADAS PARA PROTECCIÓN DE CAMPOS DE HOCKEY	1.812,10	02/09/2022	(B82001603) PROELIUM SPORT & EQUIPMENT, S.L. PYME: SI. NAC: España.
SERVICIO INSTALACIÓN EXTINTORES EN	181,5	26/08/2022	(A28866408) ABTEX, S.A. PYME: NO. NAC: España.

VESTUARIO DE PICADERO UBIERTO Y ALMACEN DE TALLERES			
SUMINISTRO DE DOS CORTACESPED ANCHURA DE CORTE 54 CM.	3.179,88	26/08/2022	(B34161927) DELTACINCO LINEA VERDE, S.L. PYME: SI. NAC: España.
SERVICIO REPARACIÓN DE CAMION NISSAN	837,93	26/08/2022	(E88502885) UG AUTOMOCION. PYME: NO. NAC: España.
SERVICIO ANUAL DE DESINSECTACIÓN, DESRATIZACIÓN Y CONTROL DE PLAGAS EN LAS INSTALACIONES DEL CCVM, SA	17.545,00	26/08/2022	(B85384790) ARAVACA CONTROL DE PLAGAS, S.L. PYME: SI. NAC: España.
SERVICIO DE TRATAMIENTO DE FITOSANITARIOS EN LOS CAMPOS DE GOLF DEL CCVM, SA	2.729,62	26/08/2022	(B88213483) INGENIERIA Y NATURALEZA ALACHA, S.L. PYME: SI. NAC: España.
SUMINISTRO CRISTAL PUERTA GIRATORA DE PABELLÓN SOCIAL EN EL CCVM, SA	245,03	22/09/2022	(B85586840) CRISTALERIA HERMANOS REVERENDO, S.L. PYME: SI. NAC: España.
SUMINISTRO E INSTALACIÓN DE BARRERA NUEVA PARA ENTRADA PUERTA DE INIA	2.268,75	02/09/2022	(B19309996) SERVIDOORS PUERTAS SECCIONALES, S.L. PYME: SI. NAC: España.
SUMINISTRO DE TABLEROS PARA CARPINTERÍA	3.594,26	02/09/2022	(B86319225) MADERAS CARABANCHEL, S.L. PYME: SI. NAC: España.
SUMINISTRO DE REPUESTOS Y LLAVES DELTACINCO	261,82	02/09/2022	(B34161927) DELTACINCO LINEA VERDE, S.L. PYME: SI. NAC: España.
SUMINISTRO E INSTALACIÓN DE CABLE MEDIA TENSIÓN POR AVERIA	8.038,67	26/08/2022	(A28923183) ELDU ELECTROAPLICACIONES, S. A. PYME: SI. NAC: España.
OBRA DE REPARACIÓN PUNTUAL DE UNA ZONA DEL CAMPO 1 DE HOCKEY EN ZONA DEPRIMIDA JUNTO A LOS BANQUILLOS	3.613,85	26/08/2022	(B82001603) PROELIUM SPORT & EQUIPMENT, S.L. PYME: SI. NAC: España.
OBRAS DE TECHADO EN PUNTO LIMPIO Y PROTECCIÓN DE CONDUCTOS DE CLIMATIZACIÓN EN CARPA DE EVENTOS	15.745,13	26/08/2022	(B86889912) CERRAJERIA CALIFORNIA, S.L. PYME: SI. NAC: España.
OBRAS DE VALLADO EN ESTANQUE DE TORMENTAS Y NAVE DOS DE TALLERES	16.925,24	22/09/2022	(B86400405) CERRAJERIA BRUSE, S.L. PYME: SI. NAC: España.
SERVICIO DE FORMACIÓN PARA RESOLUCIÓN DE CONFLICTOS	1.800,00	23/09/2022	(B90354382) IDEADOS FORMACION, S.L. PYME: SI. NAC: España.
CURSO SOCORRISTA CONFORME A LA LEY 1239/2021	1.400,00	13/10/2022	(B87425450) ALVISA FORMACION Y OCIO, S.L. PYME: SI. NAC: España.
SERVICIO DE SERIGRAFIA PARA CAMISETAS DE HOCKEY	440,62	14/10/2022	(B85797785) PROMOGENIUS, S.L. PYME: SI. NAC: España.
SUMINISTRO DE 50 CAJONES DE BOLAS DE TENIS	4.800,07	13/10/2022	(A28896470) PROOCIO, S.A. PYME: NO. NAC: España.
SUMINISTRO DE 400 UNIDADES DE BOLSA Y BIDON PARA CARRERA SOLIDARIA	1.537,14	14/10/2022	(A28530871) GRUPO MANIN DE PUBLICIDAD, S.A. PYME: NO. NAC: España.
SUMINISTRO CAMISETAS CARRERA SOLIDARIA	2.378,38	22/09/2022	(A28530871) GRUPO MANIN DE PUBLICIDAD, S.A. PYME: NO. NAC: España.
SEGURO DE RC PARA CARRERA SOLIDARIA	530,82	21/09/2022	(A28013050) CAJA DE SEGUROS REUNIDOS COMPAÑIA DE SEGUROS Y REASEGUROS S.A. PYME: NO. NAC: España.
SERVICIO DE ALQUILER DE PANTALLAS LED PARA CAMPEONATO DE ESPAÑA DE DOMA EN C.J.	3.484,80	04/10/2022	(B83807743) EXCENA PRODUCCIONES AUDIOVISUALES, S.L. PYME: SI. NAC: España.
SERVICIO FISIO EQUIPO HOCKEY MASCULINO	1.230,00	10/10/2022	(71954450P) DIEGO CASTRILLO CARRIEDO. PYME: NO. NAC: España.
SERVICIO DE REPARACION CALDERÍN EN BOMBEO DE HIPICA	496,1	26/08/2022	(B85664258) DUNA INGENIERÍA Y ÁREAS VERDES, S.L. PYME: SI. NAC: España.
SERVICIO INSTALACIÓN DE ALARMA DE NUEVOS ALMACENES, DE OFICINA DE MANTENIMIENTO Y REVISÓN. REPARACIÓN DE ALARMA CENTRAL EN CHALET TIRO	3.432,96	26/10/2022	(B78800380) FERMALUX, SL. PYME: SI. NAC: España.
SUMINISTRO DE CRISTAL PARA FOCO DE SUELO DE PRADERA EN PABELLON SOCIAL	301,1	07/10/2022	(B85586840) CRISTALERIA HERMANOS REVERENDO, S.L. PYME: SI. NAC: España.
SUMINISTRO MATERIALES A SUSTITUIR DERIVADOS DE TRABAJOS DE MANTENIMIENTO CORRECTIVO DE INST. DE CLIMATIZACION	2.155,92	08/11/2022	(A28517308) EULEN, S.A. PYME: NO. NAC: España.
SUMINISTRO DE PINCHOS PARA PINCHADO DE	1.502,58	07/10/2022	(B93426393) A.B. PARTS MACHINE, S.L. PYME: SI.

CAMPOS DE GOLF			NAC: España.
SUMINISTRO PLANTAS DE TEMPORADA	169,29	07/10/2022	(G28781870) ASOCIACION LA VEGUILLA. PYME: NO. NAC: España.
SUMINISTRO TOALLAS PARA VESTUARIOS	9.050,80	26/10/2022	(B84914290) DISVALMOR, S.L. PYME: SI. NAC: España.
SUMINISTRO CUCHILLAS PARA HOYOS DE GOLF	1.100,69	07/10/2022	(B64050396) POLACE GOLF, S.L. PYME: SI. NAC: España.
SUMINISTRO DE TRAMPAS PARA MOSCAS	263,68	07/10/2022	(B80770308) FITOGARDEN, S.L. PYME: SI. NAC: España.
SUMINISTRO PARA MANTENIMIENTO DE VEHICULO JOHN DEERE TX TURF	545,95	07/10/2022	(B34161927) DELTACINCO LINEA VERDE, S.L. PYME: SI. NAC: España.
SERVICIO DE ALQUILER DE BAÑOS QUIMICOS PARA CONCURSO HÍPICO	842,16	07/10/2022	(B85484178) AVANZA, S.L. PYME: SI. NAC: España.
SUMINISTRO DE BATERIAS PARA VEHÍCULOS	315,02	07/10/2022	(A08526345) TEMPEL, S.A. PYME: NO. NAC: España.
SUMINISTRO DE CRISTALES PARA VESTUARIOS GOLF	519,03	07/10/2022	(B85586840) CRISTALERIA HERMANOS REVERENDO, S.L. PYME: SI. NAC: España.
SUMINISTRO Y COLOCACIÓN DE SEÑALETICA EN VESTUARIOS DE PICADERO CUBIERTO	1.331,00	07/10/2022	(B81675399) NANOT SERVICIOS PUBLICITARIOS, S.L. PYME: SI. NAC: España.
SUMINISTRO RUEDAS COMPLETAS PARA REMOLQUE	719,76	07/10/2022	(B09301896) F.C. CAMARA, S.L. PYME: SI. NAC: España.
SUMINISTRO DE ASTILLAS BIOMASA PARA ZONAS AJARDINADAS EN CAMPOS DE GOLF	2.167,23	26/10/2022	(B06591440) VEOLIA BIOMASA ESPAÑA, S.L. PYME: SI. NAC: España.
SUMINISTRO RECOGEBOLAS MANUAL	184,73	07/10/2022	(B64050396) POLACE GOLF, S.L. PYME: SI. NAC: España.
SUMINISTRO DE TEPES PARA GOLF	630,17	07/10/2022	(A91461400) NOVOGREEN CESPED NATURAL, S.A. PYME: NO. NAC: España.
SUMINISTRO 2 CAMARAS PARA DETECTAR JABALÍES	509,99	07/10/2022	(B10342251) ARMERIA CARRIL GARCIA, S.L. PYME: SI. NAC: España.
SUMINISTRO DE CESPED ARTIFICIAL PARA PISTAS DE DOMA	3.599,75	07/10/2022	(50835945B) IGNACIO ARANGUREN VILA. PYME: NO. NAC: España.
SERVICIO DE REPARACION DE SILLA ELEVADORA EN PISCINA OLIMPICA	726	10/11/2022	(B78169679) PIMACLOR S.L. PYME: SI. NAC: España.
SUMINISTRO DE RUEDAS TRASERAS PARA PROGATOR 2030	889,11	07/10/2022	(B34161927) DELTACINCO LINEA VERDE, S.L. PYME: SI. NAC: España.
SERVICIO DE ALQUILER DE PRACTICABLE PARA CAMARA DE TV EN HOCKEY	411,4	07/10/2022	(B87609970) A&G PRODSERVICES, S.L. PYME: SI. NAC: España.
SUMINISTRO MOTOR ARRANQUE PARA BUGGIE	227,89	26/10/2022	(B28648467) ELECTROSANZ, S.L. PYME: SI. NAC: España.
SERVICIO DE COORDINACION Y SEGURIDAD SALUD LABORAL DE LA OBRA RECUPERACION DE TALUD DE MARGEN IZDO DEL RIO MANZANARES	907,2	26/10/2022	(02889875V) SANDRA RODRIGUEZ GONZALEZ DE CANALES. PYME: NO. NAC: España.
SERVICIO DE SEGUIMIENTO Y SUPERVISIÓN DE MEMORIA TÉCNICA CONSTRUCTIVA, OBRA RECUPERACIÓN DE TALUD DE MARGEN IZDA. DEL RÍO MANZANARES A LA ALTURA DE LA CAPTACIÓN DE RIEGO DEL CCVM, SA	3.267,00	07/10/2022	(B28578193) PROYECTOS Y CONSTRUCCIONES GOA; S.L. PYME: SI. NAC: España.
SUMINISTRO DE LLAVES DE SEGURIDAD PARA TAQUILLAS DE HIPICA	243,91	07/10/2022	(B84462225) J SIME GROUP, S.L. PYME: SI. NAC: España.
SUMINISTRO DE PINTURA PARA HOYOS DE GREENS	230,51	07/10/2022	(B64050396) POLACE GOLF, S.L. PYME: SI. NAC: España.
SERVICIO SISTEMA DE POGO PARA HUMEDAD DE LOS GREENS	1.436,48	26/10/2022	(B87015319) TILOOM SOLUCIONES TECNOLOGICAS, S.L. PYME: SI. NAC: España.
SUMINISTRO CRISTALES PARA CASETA JUECES DOMA	2.802,36	07/10/2022	(B82723859) MECANIZACION EUROPEA DE PLASTICOS, S.L. PYME: SI. NAC: España.
SUMINISTRO ACCESOS ESPECÍFICOS TIERRA BATIDA PARA MOTOCULTOR	724,19	07/10/2022	(A46041398) CELABASA, S.A. PYME: NO. NAC: España.
SUMINISTRO DE ZAHORRA HORMIGON TRITURADO	271,77	07/10/2022	(B83814855) HORMIGONES Y ARIDOS CORREDOR, S.L. PYME: SI. NAC: España.
SUMINISTRO DE MOTOAZADA PARA TENIS	1.055,11	07/10/2022	(B82222316) JARDINERIA POZUELO, S.L. PYME: SI.

			NAC: España.
SUMINISTRO DE BANDERAS PARA MÁSTILES DE CHALETS	660,9	07/10/2022	(50306645X) ANA ISABEL COLMENERO LABRADOR. PYME: NO. NAC: España.
SUMINISTRO RECAMBIO PARA MÁQUINA DE BOLAS EN CAMPO DE PRÁCTICAS	962,92	07/10/2022	(B73776684) AGRONIMER, S.L.U. PYME: SI. NAC: España.
SUMINISTRO DE PLACA PARA SISTEMA DE BOLAS DE CAMPO DE PRÁCTICAS	925,65	07/10/2022	(B01302314) GRUPO TARJETAS Y SISTEMAS, S.L. PYME: SI. NAC: España.
SUMINISTRO DE FILTROS Y BUJIA PARA MAQUINARIA	560,47	07/10/2022	(B34161927) DELTACINCO LINEA VERDE, S.L. PYME: SI. NAC: España.
SERVICIO DE REPARACIÓN DE FUENTES CANALETAS	228,01	07/10/2022	(A08607913) CANALETAS, S.A. PYME: NO. NAC: España.
SERVICIO DE REPARACIÓN DE TOLDO EN CAMPO DE HOCKEY	375,6	07/10/2022	(B83493072) PASTOR S.L. PYME: SI. NAC: España.
SUMINISTRO MUEBLES OFICINA GOLF	1.169,97	07/10/2022	(B84851278) GESTIÓN INTEGRAL DE OFICINAS, S.L. PYME: SI. NAC: España.
SUMINISTRO DE TIERRA BATIDA PARA PISTAS DE TENIS	4.456,43	07/10/2022	(A46041398) CELABASA, S.A. PYME: NO. NAC: España.
SERVICIO DE ALQUILER DE BAÑOS QUÍMICOS	2.764,85	07/10/2022	(B85484178) AVANZA, S.L. PYME: SI. NAC: España.
SUMINISTRO DE STIMPMETER PARA GOLF	363	07/10/2022	(B87015319) TILOOM SOLUCIONES TECNOLOGICAS, S.L. PYME: SI. NAC: España.
SUMINISTRO FAROS LED PARA VEHÍCULOS	246,91	07/10/2022	(B80748510) REPUESTOS CUGAR, S.L. PYME: SI. NAC: España.
SUMINISTRO JABÓN DE MANOS PARA TALLER	701,51	26/10/2022	(B28984094) SOLUCIONES TÉCNICAS NCH ESPAÑOLA, S.L. PYME: SI. NAC: España.
OBRA DE INSTALACIÓN DE PUERTAS RF EN SALA DE CALERAS DE CHALET SOCIAL DE GOLF	2.647,48	07/10/2022	(A82516527) METROPISTA, S.A. PYME: NO. NAC: España.
OBRAS DE REALIZACIÓN DE RED DE DRENAJE EN PISTA VERDE DE HÍPICA	34.713,69	07/10/2022	(B86408606) GOLF TECNICAS NATURALES, S.L. PYME: SI. NAC: España.
OBRAS DE REPARACIÓN DE TALUD DEL MARGEN IZDO. DEL RÍO MANZANARES A LA ALTURA DE LA CAPTACIÓN DE RIEGO MEDIANTE ESCOLLERA	43.923,00	07/10/2022	(A49007966) CONSTRUCCIONES RECURSA. PYME: NO. NAC: España.
OBRA DE REPARACIÓN DE SONDEO EN PISCINA	16.903,70	07/10/2022	(E13430087) HIJOS DE MANUEL LOPEZ DE PABLO, C.B. PERFORACIONES Y SONDEOS. PYME: NO. NAC: España.
OBRA DE PAVIMENTO DE DUCHAS DE VESTUARIO DE PISCINA CUBIERTA	3.537,74	07/10/2022	(B86655826) PAVIMENTOS ORION, S.L. PYME: SI. NAC: España.
OBRA DE INSTALACIÓN DE TECHO DE PLADUR EN VESTUARIO PISCINA CUBIERTA	4.477,00	07/10/2022	(B87063582) ISD REFORMAS, S.L. PYME: SI. NAC: España.
SUMINISTRO DE EQUIPOS INFORMÁTICOS	11.598,64	21/09/2022	(B28260933) HP PRINTINTG AND COMPUTING SOLUTIONS, S.L.U. PYME: SI. NAC: España.
SERVICIO DE FORMACIÓN CURSO DE RESOLUCIÓN DE CONFLICTOS	1.331,00	23/09/2022	(B02972156) INST. EUROPEO DE F.P. PARA EL EMPLEO, S.L. PYME: SI. NAC: España.
SERVICIO DE FORMACIÓN EN PREVENCIÓN DE RIESGOS LABORALES	1.080,00	23/09/2022	(G65438434) FUNDACION GRUPO HADA. PYME: NO. NAC: España.
SERVICIO DE FORMACIÓN USO DE LA APLICACIÓN DE FUNDAE	133,1	18/10/2022	(B59551572) GM INTEGRA RRHH, S.L. PYME: SI. NAC: España.
SUMINISTRO DE MATERIAL DE OFICINA	791,07	23/09/2022	(B80736648) COPYPOC, S.L. PYME: SI. NAC: España.
SERVICIO DE MANTENIMIENTO SISTEMA GESTIÓN PRESENCIA	1.876,55	27/09/2022	(B66187733) ACCES TIME, S.L. PYME: SI. NAC: España.
SERVICIO DE DELEGADO DE CAMPO DE LOS EQUIPOS DE HOCKEY	10.000,00	22/09/2022	(Y68184422) PABLO CASTRONOVO. PYME: NO. NAC: España.
SUMINISTRO DE BOTELLAS DE AGUA PARA EVENTOS	1.208,06	07/11/2022	(B80736648) COPYPOC, S.L. PYME: SI. NAC: España.
SUMINISTRO DE POLOS Y JERSEYS CON LOGO DEL CCVM	2.234,63	30/10/2022	(B85797785) PROMOGENIUS, S.L. PYME: NO. NAC: España.
SUMINISTRO DE MANTELES PARA MESAS DE ENTREGA DE TROFEOS	1.085,41	08/11/2022	(A78013182) PUBLIDEMSA. PYME: NO. NAC: España.
SUMINISTRO DE SUPLEMENTACION DEPORTIVA PARA HOCKEY	1.560,61	08/11/2022	(B67087122) NAMED SPORT. PYME: SI. NAC: España.

SUMINISTRO VASOS DE EXPANSIÓN DE HIDROCARBUROS PARA PISCINA CUBIERTA Y CHALET DE GOLF	728,78	02/12/2022	(A28517308) EULEN, S.A. PYME: NO. NAC: España.
SERVICIO DE REPARACIÓN DE TREN DE VENTILACIÓN DE DESHUMECTADORA CIATESA	2.151,99	07/10/2022	(A28517308) EULEN, S.A. PYME: NO. NAC: España.
SUMINISTRO SIFONES URIMAT PARA URINARIOS	1.481,04	26/10/2022	(B64227291) URIMAT IBERICA, S.L. PYME: SI. NAC: España.
SUMINISTRO DE ROTULAS PARA TUMBONAS DE PISCINA	203,28	26/10/2022	(B82024233) MADERA Y ANEA, S.L. PYME: SI. NAC: España.
SERVICIO DE ALQUILER DE BAÑOS CON DIUCHA PARA HÍPICA	1.778,70	26/10/2022	(B85484178) AVANZA, S.L. PYME: SI. NAC: España.
SERVICIO DE RETIRADA DE RESIDUOS EN PUNTO LIMPIO	1.404,04	26/10/2022	(B80554512) AMBAR PLUS, S.L. PYME: SI. NAC: España.
SERVICIO DE LIMPIEZA DE CAMPOS DE HOCKEY	11.616,00	23/11/2022	(B65770547) SPORTAN, S.L. PYME: SI. NAC: España.
SERVICIO RECTIFICACION Y HOMOLOGACION DE CARPA DE EVENTOS	1.064,80	26/10/2022	(B12607560) DEVECEM, S.L. PYME: SI. NAC: España.
SUMINISTRO DE CRISTAL PARA PUERTA DE CAFETERÍA DE TENIS	215,31	26/10/2022	(B85586840) CRISTALERIA HERMANOS REVERENDO, S.L. PYME: SI. NAC: España.
SUMINISTRO DE CUBETO PARA ACEITE DE MOTOR DE TALLER	1.276,55	26/10/2022	(B62968144) EMPTEEZY IBERICA S.L. PYME: SI. NAC: España.
SERVICIO DE REPARACIÓN DE TOLDO EN TIENDA DE GOLF	602,58	30/11/2022	(B83493072) PASTOR S.L. PYME: SI. NAC: España.
SUMINISTRO PARA SUSTITUCIÓN DE LA ILUMINACIÓN EN PISTAS DE PADEL EXTERIORES	16.770,60	23/11/2022	(B28776276) COMELUX, S.L. PYME: SI. NAC: España.
SUMINISTRO E INSTALACIÓN DE LAMINAS SOLARES EN PARAMENTOS ACRISTALADOS, LADO ESTE Y SUR PISCINA CUBIERTA	15.179,81	08/11/2022	(B87480711) 3A APLICACIONES, AISLAMIENTO Y AUTOTINTADO, S.L. PYME: SI. NAC: España.
SUMINISTRO DE VALVULAS DE 3 VIAS PARA SISTEMAS DE CALEFACCIÓN EN CHALET DE GOLF Y TENIS	530,22	26/10/2022	(A28517308) EULEN, S.A. PYME: NO. NAC: España.
SERVICIO DE ACTUALIZACION TECNICA DEL PROYECTO CONSTRUCTIVO PARA LA EJECUCION DE UN DEPOSITO DE 9000M3 PARA AGUA DE RIEGO EN EL CCVM	10.285,00	08/11/2022	(B83804989) PRACSYS SEGURIDAD Y SALUD, S.L. PYME: SI. NAC: España.
CONTRATO DE SUMINISTRO DE MOTOR DE ARRANQUE PARA TRACTOR KUBOTA	182,11	08/11/2022	(B28648467) ELECTROSANZ, S.L. PYME: SI. NAC: España.
SUMINISTRO DE BATERIAS PARA BUGGIES	3.372,56	08/11/2022	(B09380635) GREEM MOWERS, MECANICA Y SERVICIO DE ZONAS VERDES, S.L. PYME: SI. NAC: España.
SUMINISTRO DE BATERIAS PARA VEHICULOS	234,7	08/11/2022	(B80748510) REPUESTOS CUGAR, S.L. PYME: SI. NAC: España.
OBRAS DE ILUMINACION DEL CAMPO DE PRACTICAS DE GOLF Nº2	21.024,60	07/10/2022	(A28552149) LÍNEAS Y CABLES, S.A. PYME: NO. NAC: España.
OBRA DE IMPERMEABILIZACION DE LA CUBIERTA DEL PABELLON MULTIUSOS	40.190,39	07/10/2022	(B80100928) ALULOSA, S.L. PYME: SI. NAC: España.
SERVICIO DE RECOGIDA DE CRISTALES	714,18	08/11/2022	(B80554512) AMBAR PLUS, S.L. PYME: SI. NAC: España.
OBRA CANALIZACION SOTERRAMIENTO LINEA MT	20.442,95	26/10/2022	(A40029613) DESMONTES Y EXCAVACIONES . . . PYME: NO. NAC: España.
OBRA REVEGETACION DE TALUD MARGEN IZQUIERO RIO MANZANARES EN ZONA DE CAPTACION DE RIEGO	2.625,39	26/10/2022	(B47464557) TERRAVERDE S.I.J.M.A., S.L. PYME: SI. NAC: España.
SERVICIO DE REPARACION DE SILLA ELEVADORA DE PISCINA DE APRENDIZAJE	199,65	26/10/2022	(B78169679) PIMAFLOR S.L. PYME: SI. NAC: España.
CONTRATO MENOR SERVICIO DE FORMACION EN ANALISIS DE ESTADOS FINANCIEROS	599	18/11/2022	(B19501949) INEAF BUSSINESS SCHOOL. PYME: SI. NAC: España.
CONTRATO PARA LA FORMACION DE PERSONAL DEL CCVM EN MANEJO DE RETROEXCAVADORA	1.700,00	18/10/2022	(G65438434) FUNDACION GRUPO HADA. PYME: NO. NAC: España.
FIBRA OPTICA PARA LA REALIZACION DE	5.074,98	01/12/2022	(B87034823) INFRACOM, S.L. PYME: SI. NAC:

EVENTOS Y MEJORA EN EL ACCESO A INTERNET			España.
SUMINISTRO DE ORDENADOR PORTATIL PARA SUSTITUCION EN EL DEPARTAMENTO DE HOCKEY	1.029,04	01/12/2022	(B78559333) INSTASOFT, S.L. PYME: SI. NAC: España.
CURSO DE FORMACION PARA MANEJO DE RETROESCAVADORA	1.700,00	21/10/2022	(G65438434) FUNDACION GRUPO HADA. PYME: NO. NAC: España.
CONTRATO DE SERVICIO DE APOYO AL CALCULO DE LOS ATRASOS SALARIALES DEL AÑO 2022	907,5	28/11/2022	(B47647151) CONSULTORES DE PROGRAMAS INFORMATICOS Y SOLUCIONES, S.L.L. PYME: SI. NAC: España.
SUMINISTRO DE MOTOR DE ARRANQUE PARA	227,89	27/12/2022	(B28648467) ELECTROSANZ, S.L. PYME: SI. NAC: España.
SUMINISTRO PIENSO PARA GATOS	1.523,25	27/12/2022	(B88274097) KA SALUD INTEGRAL, S.L. PYME: SI. NAC: España.
SUMINISTRO DE MOTORES DE ARRANQUE PARA BUGUIES KUBOTA	533,61	23/11/2022	(B28648467) ELECTROSANZ, S.L. PYME: SI. NAC: España.
SERVICIO ALQUILER DE BAÑOS CON DUCHAS PARA CONCURSO DE HIPICA	1.778,70	23/11/2022	(B85484178) AVANZA, S.L. PYME: SI. NAC: España.
SUMINISTRO DE PLANTAS DE TEMPORADA	729,63	23/11/2022	(G28781870) ASOCIACION LA VEGUILLA. PYME: NO. NAC: España.
SERVICIO DE INSPECCIÓN EN MATERIA DE SEGURIDAD DE ELEMENTOS INFANTILES Y DEPORTIVOS	3.448,50	23/11/2022	(B82869959) ASES XXI, S.L. PYME: SI. NAC: España.
SUMINISTRO REPUESTOS PARA REPARACIÓN DE DESBROZADORA DE GOLF	4.228,87	23/11/2022	(B34161927) DELTACINCO LINEA VERDE, S.L. PYME: SI. NAC: España.
SUMINISTRO ANTICONGELANTE PARA PLACAS DE PISCINA CUBIETA	375,1	30/11/2022	(B79350187) WADIX. PYME: SI. NAC: España.
SUMINISTRO E INSTALACIÓN DE PLACA PARA MOTOR DE PUERTA CORREDERA PRINCIPAL	344,55	01/12/2022	(B19309996) SERVIDOORS PUERTAS SECCIONALES, S.L. PYME: SI. NAC: España.
SUMINISTRO PARASOLES PARA PISCINA	762,3	30/11/2022	(B88063235) ACARTRES WEB, S.L. PYME: SI. NAC: España.
SUMINISTRO BIDE Y SOPORTES PARA SALTOS DE HIPICA	2.472,45	30/11/2022	(A78305851) LUPA IBERICA, S.A. PYME: NO. NAC: España.
SUMINISTRO DE BANDERAS PARA GREEN	1.299,60	30/11/2022	(B84013473) HIDALGO SUMINISTROS INTERNACIONALES, SLN. PYME: SI. NAC: España.
SUMINISTRO DE EXTRACTOR PARA ASEOS Y VESTUARIOS DEL CHALET DE TENIS	724,86	30/11/2022	(A28517308) EULEN, S.A. PYME: NO. NAC: España.
SUMINISTRO DE CENICEROS PARA ENTRADAS DE EDIFICIOS DEL CCVM	683,11	30/11/2022	(B59987529) BENITO URBAN, SLU. PYME: SI. NAC: España.
SERVICIO DE PROYECTO Y SEGUIMIENTO ARQUEOLÓGICO DE LA OBRA DE INSTALACIÓN DEL NUEVO CENTRO DE TRANSFORMACIÓN EN LA ZONA DE PISCINA.	907,5	30/11/2022	(33501832D) CARLOS CABALLERO CASADO. PYME: NO. NAC: España.
SUMINISTRO CABLES DE FRENO PARA NISSAN TRADE	242,42	30/11/2022	(A79020905) RFA CONTROLS, S.A. PYME: NO. NAC: España.
SUMINISTRO DE PROTECTORES DE ARBOLES PARA REPOBLACIÓN	200,75	30/11/2022	(A46217923) COMERCIAL PROJAR, S.A. PYME: NO. NAC: España.
SERVICIOS TRABAJOS MINIZANJADORA BLEC SAND	3.605,80	04/11/2022	(B02702181) ROCAGREEN TURFCARE, S.L. PYME: SI. NAC: España.
SUMINISTRO DE CORREA ESPECIFICA PARA MÁQUINA DE BOLAS DE GOLF	2.800,91	23/11/2022	(B01302314) GRUPO TARJETAS Y SISTEMAS, S.L. PYME: SI. NAC: España.
SUMINISTRO DE DOS TELEVISORES PARA GIMNASIO	658	23/11/2022	(A28017895) EL CORTE INGLES, S.A. PYME: NO. NAC: España.
SERVICIO DE RETIRADA DE RESIDUOS PELIGROSOS Y NO PELIGROSOS DEL PUNTO LIMPIO	2.426,38	27/12/2022	(B80554512) AMBAR PLUS, S.L. PYME: SI. NAC: España.
SUMINISTRO PROTECCIONES PARA BACULOS EN CAMPO DE PRÁCTICAS N.º 2	968	27/12/2022	(B81675399) NANOT SERVICIOS PUBLICITARIOS, S.L. PYME: SI. NAC: España.
SUMINISTRO DE CRISTAL PARA SERVICIO DE CABALLEROS EN CHALET TENIS	1.542,48	27/12/2022	(B85586840) CRISTALERIA HERMANOS REVERENDO, S.L. PYME: SI. NAC: España.
SERVICIO DE REPARACIÓN BOMBA DEPURACIÓN DE PISCINA	372,63	27/12/2022	(B84191428) R.E.I. MOTORES ELÉCTRICOS, S.L. PYME: SI. NAC: España.

SUMINISTRO DE PLANTAS DE TEMPORADA	294,03	27/12/2022	(G28781870) ASOCIACION LA VEGUILLA. PYME: NO. NAC: España.
SERVICIO DE TRATAMIENTO DE LA RED DE RIEGO POR ASPERSIÓN PARA CONTROL DE LEGIONELLA	13.945,25	27/12/2022	(B83156778) DESAM, S, L, PYME: SI. NAC: España.
SUMINISTRO DE REDES PARA CAMPO DE HOCKEY	2.655,61	27/12/2022	(B64050396) POLACE GOLF, S.L. PYME: SI. NAC: España.
SUMINISTRO DE MINITUMBONAS PARA PISCINA	3.521,87	27/12/2022	(A17545385) BALLIU EXPORT, S.A. PYME: NO. NAC: España.
SUMINISTRO DE MATERIAL ELECTRICO	340,45	27/12/2022	(B80060031) TRADELECTRIC 2000 S.L. PYME: SI. NAC: España.
SERVICIO DE LICENCIA DE USO SOFTWARE ON LINE SILOE	754,14	27/12/2022	(B09502881) OZTOGEST DEPORTE, OCIO Y SALUD, S.L. PYME: SI. NAC: España.
SUMINISTRO FONDO DE JUNTA PARA CARRILES PISCINA OLIMPICA	181,02	27/12/2022	(B87753364) Comercial de Industria y Representaciones, S.L. PYME: SI. NAC: España.
SUMINISTRO DE RECAMBIOS PARA VERTIDRAIN	2.882,29	27/12/2022	(B34161927) DELTACINCO LINEA VERDE, S.L. PYME: SI. NAC: España.
SERVICIO MANTENIMIENTO ANUAL DE CENTRO DE TRANSFORMACION DE CHALET DE PADEL	448,67	27/12/2022	(A79486833) Elecnor Servicios y Proyectos, S.A.U. PYME: NO. NAC: España.
SERVICIO DE SUBSANACIÓN DE DEFECTOS ENCONTRADOS EN LA REVISIÓN DE LAS LINEAS DE MEDIA TENSIÓN Y CENTROS DE TRANSFORMACIÓN	2.207,65	27/12/2022	(A79486833) Elecnor Servicios y Proyectos, S.A.U. PYME: NO. NAC: España.
SUMINISTRO MUEBLE PARA OFICINA DE GOLF	325,74	03/11/2022	(B84851278) GESTIÓN INTEGRAL DE OFICINAS, S.L. PYME: SI. NAC: España.
OBRA DE ACONDICIONAMIENTO DE LA PISTA HIPÍCA DE PONIS	24.145,07	03/11/2022	(B93286706) IQ FOOTING, S.L.U. PYME: SI. NAC: España.
OBRA DE SUSTITUCION DE CESPED ARTIFICIAL DE VARIOS TEES DEL RECORRIDO DE GOLF PARES 3	7.178,81	27/12/2022	(B87252136) GREEN MOMENTS, S.L. PYME: SI. NAC: España.
OBRA DE REPARACIÓN DESHUMECTADORA N.2 (CIATESA MODELO BCT 5556) PISCINA CUBIERTA	10.912,16	27/12/2022	(A28517308) EULEN, S.A. PYME: NO. NAC: España.
OBRA DE SUMINISTRO E INSTALACIÓN DEL SISTEMA DE TELEMEDIA DE CONTADORES ELÉCTRICOS DE COCINAS DE LOS SERVICIOS DE RESTAURACIÓN DEL CCVM, SA	12.765,29	27/12/2022	(A28552149) LÍNEAS Y CABLES, S.A. PYME: NO. NAC: España.
OBRAS DE REPOBLACIÓN DE ARBOLADO EN ZONAS DEVASTADAS POR LA BORRASCA FILOMENA	28.669,32	27/12/2022	(B47464557) TERRAVERDE S.I.J.M.A., S.L. PYME: SI. NAC: España.
SUMINISTRO E INSTALACIÓN DE CARTELERÍA DE ADVERTENCIA DE VIDEOVIGILANCIA	774,4	20/12/2022	(B81139958) FERMALUX, S.L. PYME: SI. NAC: España.
SERVICIO DE MANTENIMIENTO DE MÁQUINAS CASHDROW	2.105,40	24/11/2022	(A78574910) BAM SYSTEMS, S.A. PYME: NO. NAC: España.
SERVICIO DE BUS DE LOS EQUIPOS DE HOCKEY A BARCELONA	7.090,60	30/11/2022	(B81981151) CLASSIC BUS, S.L. PYME: SI. NAC: España.
SUMINISTRO 2 CAJONES BOLAS DE PADEL	199,9	30/11/2022	(B56097629) RIGAL GESTION 2010, S.L. PYME: SI. NAC: España.
SUMINISTRO DE SUELO PROTECTOR PARA CUBRIR LA SALA DE SQUASH	994,62	30/11/2022	(A78111549) MOYPE SPORT SA. PYME: SI. NAC: España.
SUMINISTRO DE MANCUERNAS PARA GIMNASIO DED 12 Y 14 KG	499,35	30/11/2022	(A62301338) TECHNOGYM TRADING, S.A. PYME: NO. NAC: España.
SUMINISTRO DE MATERIAL PARA EL FISIOTERAPEUTA DEL EQUIPO DE HOCKEY	848,47	13/12/2022	(B32403495) PORTALWEB FISAUDE, S.L. PYME: SI. NAC: España.
SERVICIO SOPORTE TÉCNICO PARA LA GESTIÓN Y APLICACION DE LOS FITOSANITARIOS	3.617,90	27/12/2022	(B86422938) CAREYEROS, S.L. PYME: SI. NAC: España.
SERVICIO DE REALIZACIÓN DE DIPLOMAS PARA EMPLEADOS	266,2	18/11/2022	(B81675399) NANOT SERVICIOS PUBLICITARIOS, S.L. PYME: SI. NAC: España.

Todos los expedientes de contratación ya sean menores o los de cuantías superiores a los límites de los contratos menores han sido comunicados al sistema REPLYCA del Excmo. Ayuntamiento de Madrid y se publican en el portal de transparencia del CCVM y en la plataforma de contratación del sector público.

Se ha establecido un sistema de control previo a la validación de dichos contratos en el Replyca mediante la emisión de un documento de Excel donde se recogen todos los contratos y sus características para su estudio previo a dicha validación.

SOLICITUDES DE ACCESO A INFORMACIÓN PÚBLICA. -

Tramitación de solicitudes a través de la Dirección General de Transparencia y Acceso a la Información Pública:

Se han atendido 35 peticiones de solicitudes de acceso a información pública, según la siguiente temática:

Total expedientes tramitados o en trámite: 13

11 solicitados por un solo ciudadano: Información sobre procesos de licitación, presupuestos, cuentas anuales, subvenciones, actas, estatutos, convenios firmados con el Excmo. Ayto. de Madrid, etc.,

1 ciudadano: Información inscripción como abonados

1 ciudadano: Información sobre su situación en la lista de espera.

RESUMEN DE EXPEDIENTES TRAMITADOS:

- ESTIMADOS: 4
- ESTIMADOS PARCIAL: 5
- INADMISION: 4
-

COMITÉ DE DISCIPLINA AÑO 2021:

Se han tramitado 56 expedientes con los siguientes motivos y las siguientes sanciones:

21 abiertos por cesión de carnet de abonados.

12 expedientes por faltas de respeto y malos tratos.

17 expedientes por incumplimiento de normativa de accesos e instalaciones

2 expediente por causar daños a instalaciones.

2 expedientes por incumplimiento de normativa de animales.

2 expedientes por negativo de pago de tarifas de utilización.

INFORME ESTADISTICO DEL 01/01/2022 AL 31/12/2022 DEL SERVICIO VIR

DATOS ESTADISTICOS

- POR SEXO SOBRE EL TOTAL DE ASISTENCIAS (145).

SEXO	
MUJER	HOMBRE
55	90

- POR EDAD DEL PACIENTE SOBRE EL TOTAL DE ASISTENCIAS (165).

EDAD				
<18	18-35	35-65	>65	NO INDICA
55	18	41	28	3

- POR DEPENDENCIA SOBRE EL TOTAL DE ASISTENCIAS (165).

DEPENDENCIA													
TENIS	PADEL	GOLF	HIPICA	PICADERO CUBIERTO	CUADRAS	CAMPO DE PRACTICAS	ACCESOS	HOCKEY	PISCINA Botiquín sanitario	CROQUET	CHALET SOCIAL	CHALET TENIS	PATINAJE
20	2	22	9	1	22	4	1	12	42		9		1

- POR MOTIVO DEL AVISO SOBRE EL TOTAL DE ASISTENCIAS (165).

MOTIVO DE REQUERIMIENTO						
MAREO	CAIDA	TRAUMATISMO	DOLOR	INCONSCIENCIA	ENFERMEDAD	PICADURA
26	48	47	5	0	9	10

INDICADORES PRINCIPALES DEL AREA. –

COMPARATIVA AÑOS 2021 - 2022		
	2021	2022
ACCIONES FORMATIVAS	27	25
NUMERO EMPLEADOS FORMADOS	475	267
FORMACION BONIFICADA	21	19
FORMACION SIN BONIFICACION	6	6
CONTRATOS MENORES	494	459
CONTRATOS DE OBRAS	5	3
CONTRATOS DE SUMINISTROS	9	14
CONTRATOS DE SERVICIOS	18	16
CONTRATOS DE CONCESION/INGRESOS	7	3
PRORROGAS	27	26
SOLICITUDES ACCESO INFORMACION PUBLICA (LEY DE TRANSPARENCIA)	35	13
EXPEDIENTES DISCIPLINARIOS	56	32

SE ADJUNTAN GRAFICOS EN MATERIA DISCIPLINARIA, TOTAL DE INFRACCIONES DEL AÑO 2022 Y RESUMEN POR TIPO DE INFRACCION DESDE LA CREACION DEL COMITÉ DE DISCIPLINA.

EMPRESA MIXTA CLUB DE CAMPO
VILLA DE MADRID, S.A.
Secretaría del Consejo de
Administración

INFRACCIONES 2022 = 32

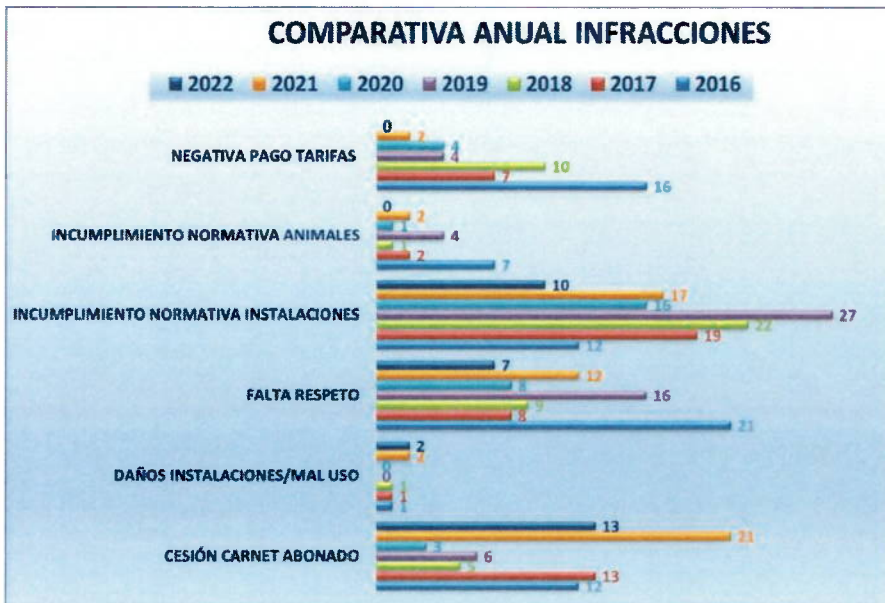
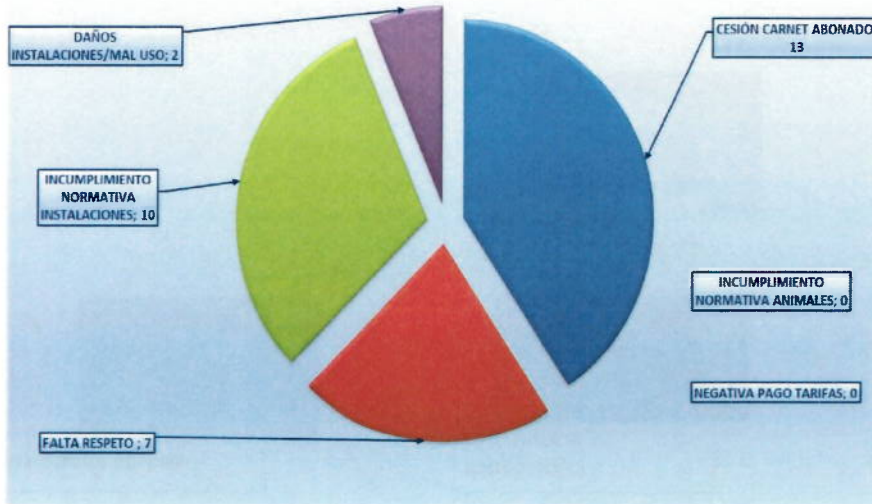

EMPRESA MIXTA CLUB DE CAMPO
VILLA DE MADRID, S.A.
Secretaría del Consejo de
Administración

E) MEMORIA DEL DEPARTAMENTO FINANCIERO 2022

1.- ORGANIGRAMA DEL DEPARTAMENTO

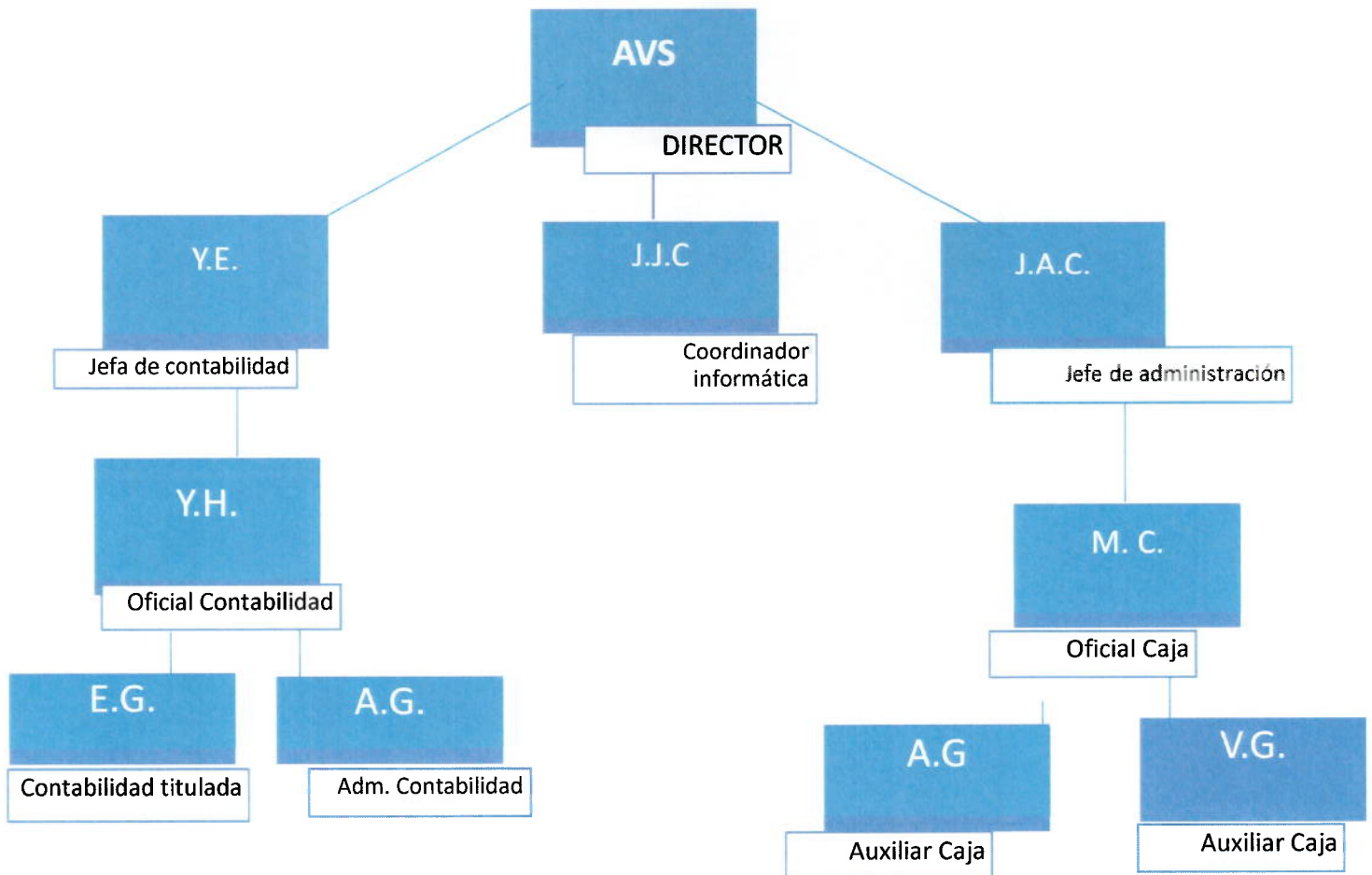

2.- Resumen de actividades principales del Departamento financiero

- Representación del CCVM en los cometidos que el Gerente y Presidente le confieran.
- Gestión y control de contratos de personal externo para el departamento financiero (asesoría fiscal, auditoría, informática, etc)
- Traslado de Información financiera y contable al Gerente y consejo de administración.
- Elaboración y envío de información financiera pertinente al resto de departamentos del CCVM.
- Elaboración de la información contable periódica y memorias: cuentas anuales, balances, pérdidas y ganancias, cierre contable, etc. Para envío al ayuntamiento y hacienda.
- Elaboración, ejecución y control de presupuestos
- Política bancaria y acuerdos con entidades financieras. Gestión bancaria general.
- Gestión y control de área informática del CCVM
- Gestión y actualización del Portal de Transparencia del CCVM
- Gestión de telefonía móvil del CCVM
- Contabilidad general de la empresa
- Contabilidad de Costes
- Control de Tesorería
- Evaluación de pliegos técnico – económicos para concursos y contratos del CCVM
- Elaboración, actualización y control de procesos de gestión del CCVM
- Gestión de cuentas de acreedores y deudores y previsión de pagos
- Órdenes de pago a proveedores, nóminas y seguridad social
- Ordenes de cobro a abonados
- Gestión de auditorías y presentación libros contables en registro
- Organización de la gestión de la recaudación, puntos de caja y arqueo.
- Gestión de amortizaciones (inmovilizado), inventario.
- Conciliaciones presupuestarias periódicas con distintos departamentos
- Gestión económica de los concursos hípicas
- Gestión de remesas bancarias
- Gestión de Impuestos, gestión fiscal
- Control y gestión del archivo
- Emisión de facturas, registro y control de documentación de gastos
- Archivo de documentación administrativa y contable
- Gestión de facturas de IRPF y certificados de retenciones (externos y premios)
- Gestión de cobro, reclamaciones
- Gestión de la Caja diaria del CCVM
- Sistema de Información Inmediata a Hacienda (SII)

Resumen de la actividad principal del departamento financiero en cifras

	2021	2022
Recibos que gira el departamento financiero	66.189	63.428
Transferencias bancarias	6.912	5097
Operaciones bancarias	57.000	52000
Cobros por Visa	39.000	45.000
Cobros por caja	7.000	4400
Pagos domiciliados a proveedores	500	580
Facturas emitidas	287.000	398.000

ÁREA DE COORDINACIÓN INFORMÁTICA

El pasado año se creó esta nueva área como parte de la estrategia de mejora y autonomía de la empresa en este importante apartado.

RESUMEN DE ACTIVIDADES EN INFORMÁTICA

INFRAESTRUCTURAS Y EQUIPOS INFORMATICOS

Hemos actualizado y mantenido el inventario de todos los equipos informáticos del Club, basándonos en la información inicial existente.

Se ha arreglado y consolidado la infraestructura existente en cuanto al despliegue de fibra óptica en el segundo campo de hockey lo que ha facilitado el soporte que el Club brinda a la organización del Open de España de Golf. No teniendo, se esta forma, que desplegar cable temporalmente por ningún espacio abierto del Club para los años futuros.

Se han realizado las tareas de coordinación y soporte para la realización de diferentes eventos en la zona de tenis,

El ATP Challenger I Open Comunidad de Madrid y el I Open W80 Villa de Madrid de tenis.

Se ha mejorado la infraestructura existente en la oficina de mantenimiento de golf, dotándola de nuevos equipos, y conexiones a la red del Club.

Se ha comprobado la instalación y contratación de fibra por parte de las empresas de restauración para separarlas de las redes wifi del Club

Se mantiene la asistencia directa para el montaje de equipos, así como su configuración con la empresa que nos facilita el soporte informático, agilizando la instalación de los equipos que se adquieren nuevos o que necesitan ser modernizados.

SEGURIDAD DE DATOS.

Seguridad de ficheros en red. No hemos sufrido ninguna incidencia relacionada con la necesidad de recuperar archivos o plataformas de la copia de seguridad, seguiremos actuando para que se realicen copias completas, no incrementales a diario y semanalmente se realice una copia denominada Full semanal en cabina que se replicará en la Nube.

No hemos encontrado empresas que nos facilitasen el mantenimiento de copias de seguridad fuera de nuestras instalaciones, aunque seguiremos investigando.

Seguridad de almacenamiento de datos. Se ha comenzado una campaña para normalizar la introducción y mantenimiento de los datos existentes en nuestras bases de datos.

Destacando como finalidad principal la veracidad de los datos existentes y la optimización en las comunicaciones con los abonados.

Se han desarrollado también varios protocolos para recoger las normas de funcionamiento de procesos específicos ayudando a su comprensión y mejorando el rendimiento de los usuarios.

Entre las recomendaciones que se incluyen en estos protocolos cabe destacar la unificación de criterios para el alta de abonados (nombres y apellidos en mayúsculas, direcciones completas, nombres sin artículos ni preposiciones, teléfonos sin separaciones, etc.)

Dentro del protocolo de control de datos, se está llevando a cabo una limpieza de fichas duplicadas que se marcan y se mantienen controladas fuera de las aplicaciones, mediante la utilización de un valor en un campo concreto de la base de datos que controla su aparición en pantalla denominado relevancia administrativa (3), diferenciándolo del valor (1) que se utiliza para otro tipo de controles.

Para el refuerzo de la integridad de los datos existentes, se lanzan diariamente procesos de control desde el gestor de base de datos que localizan errores de introducción o cambios en datos sensibles que se hubieran realizado bien desde los puestos de operadores, desde la oficina virtual, por error o de inyecciones de SQL desde la web de reservas y oficina virtual. Es necesario analizar y planificar un testeo de penetración para conocer el nivel de protección real de nuestros servidores de base de datos.

APLICACIONES.

Aplicaciones Standard.

No hemos podido avanzar con el paso a Office 365 por problemas externos a nuestra organización que afectan al principal programa de gestión de abonados, StartMaster, por no encontrar el modo de enviar notificaciones automáticas desde esa nueva plataforma, siendo estos envíos la manera más utilizada por el departamento de abonados para notificar todo tipo de noticias, eventos y cualquier otro tipo de comunicación a los abonados del Club.

Las cuentas de correo no han evolucionado desde 2010, se propone actualizar a Office 365 aprovechando que ya muchas de las licencias actuales de Office abaratan el coste del

conjunto Office + Correo.

Se han seguido manteniendo y ampliando las licencias existentes de diferentes programas, metodologías de instalación y aplicación de actualizaciones de todas ellas.

Esta coordinación ha mejorado el mantenimiento de las cuentas de correo no dependiendo del proveedor en procesos simples como son las ampliaciones de espacio de los buzones o creación y mantenimiento de nuevos usuarios.

Aplicaciones a Medida.

Se han relacionado todas las existentes y se ha potenciado el uso de alguna de ellas que por desconocimiento no se estaban utilizando.

StartMaster, como programa de gestión administrativa y de apoyo contable, no ha sido actualizado en este ejercicio, pero se han aprobado los presupuestos necesarios para la implantación de la nueva App de reservas y página web de reservas, luzcan un aspecto renovado con las mejoras que se analizaron y que estará operativa a finales de enero de 2023.

Seguimos mejorando los procedimientos no dependiendo exclusivamente del proveedor para su funcionamiento, ya que esta coordinación realiza acciones que facilitan la utilización y configuración de dicho programa.

Se han seguido mejorado y desarrollado nuevos informes a demanda de varios departamentos, completado controles de acceso a usuarios, mejorado procesos completos como el envío a los abonados de los recibos de facturación de cuotas mediante el correo electrónico ahorrando así gran número de cartas impresas en papel (Con el consiguiente ahorro de manipulación y envío). **Se propone comunicar a los abonados la utilización de la oficina virtual para la visualización y obtención del recibo impreso correspondiente al ejercicio 2023.**

Se ha impulsado la utilización de los módulos de eventos privados con poca utilización de momento.

Se ha impulsado, bajo el requerimiento de la dirección, de la utilización del módulo de eventos públicos en el que se pretenden vender entradas al recinto a partir de 1 de enero de 2023.

Se ha impulsado la utilización del módulo de preinscripción a las diferentes escuelas del Club empezando por los equipos federados de Hockey, pretendiendo alcanzar a las escuelas de piscina para el ejercicio 2023.

Se ha conseguido conectar también el módulo de inscripciones **para no abonados de StartMaster**, desde la página web actual del Club.

Se han comunicado hasta el momento un total de 100 incidencias estando la mayoría de ellas pendientes de instalación en la siguiente versión.

PHUC (Control de fichajes de personal). No se han producido incidencias reseñables, si cabe indicar que la asistencia técnica ante cualquier solicitud es difícil de obtener.

CPI (Control de Personal) se ha impulsado e iniciado el uso del portal de empleado, así como una primera evaluación del módulo de incidencias que se prevé que entre en funcionamiento en el segundo trimestre de 2023.

DF-SERVER Gestión documental.

En estos momentos tenemos abiertos con el proveedor dos proyectos muy interesantes para seguir avanzando en la digitalización y mejora de los procesos de datos.

Definición, seguimiento y control de contratos con la administración, en el que se pretende mejorar y facilitar la labor a nuestras compañeras del departamento de contratación.

Definición y control de un registro de entrada digital para poder ofrecer al abonado y a cualquier persona que lo requiera un sistema de envío de documentación que le garantice la recepción por parte del Club y se facilite los trámites administrativos.

GESTIÓN DE INCIDENCIAS.

Seguimos centralizando la recogida de incidencias en esta coordinación, mejorando el tiempo de respuesta en la resolución de estas, así como el seguimiento de procesos, mejoras en las infraestructuras, arreglo de equipos y cambios de configuración de usuarios.

Se sigue realizando un control de incidencias soportado por una hoja Excel que se traspasa a la base de datos de informática interna del CCVM de la que se extraerán los informes que se han implementado en el servidor de informes y que están habilitados para los jefes y director del departamento financiero.

Se realiza un seguimiento diario de las incidencias que son enviadas a los diferentes proveedores de servicios.

Este año sobrepasaremos las 2000 actuaciones que van desde la reinstalación de periféricos por desconfiguración, a la reunificación de monederos electrónicos que se realizan bajo petición de los abonados, análisis de necesidades, etc., etc.

Se han establecido reuniones semanales de seguimiento a las que asisten personas del departamento de abonados, contabilidad e informática y que nos ha reportado avances muy significativos en la resolución de problemas.

Visto el buen resultado de estas, estamos planteando realizar también otras reuniones con el departamento de deportes que sirvan para unificar las soluciones que afectan a varios departamentos.

SOPORTE IN SITU.

Se ha llevado a cabo desde esta coordinación, diferentes actuaciones encaminadas a mejorar el rendimiento diario de los usuarios, resolviendo problemas de configuración de equipos, periféricos, y diferentes incidencias relacionadas con los programas de uso diario, atendiendo al requerimiento directo de los propios usuarios.

Se han realizado diferentes labores de apoyo en cuanto a tratamiento y extracción de datos al departamento financiero, cambios de configuración de elementos al departamento de Deportes, y modificación y mejora de elementos en el departamento de almacén y talleres.

Se realizaron también labores de apoyo en los eventos realizados en el Club tales como el CSI y el Acciona Open de España de Golf. 2022

ANALISIS EN DESARROLLO Y EXPECTATIVAS.

Esta coordinación, sigue llevando a cabo diferentes reuniones, análisis y solicitudes de estudio encaminadas a solucionar y a mejorar diferentes infraestructuras y servicios.

Implantación de Microsoft Office 365, evolución natural de la plataforma de Microsoft.

Creación de un espacio de trabajo común en Cloud bajo un entorno de Microsoft SharePoint.

Mejoras en las aplicaciones a medida para la adecuación de nuevos procesos de gestión.

Mejorar la interrelación entre diferentes aplicaciones de gestión para evitar duplicidad en el tratamiento de la información.

Avanzar en la implantación de las normas que se establecen en la LOPD para protección de nuestro sistema.

Implantación de un registro de entrada digital y comunicación con nuestro sistema de gestión documental.

Modernización de nuestra página web adaptando su aspecto al que se ha implementado en la aplicación de reservas. (Thankium)

INDICADORES ECONOMICOS DEL CLUB DE CAMPO VILLA DE MADRID S.A.

EVOLUCIÓN

	2014	2015	2016	2017	2018	2019	2020	2021	2022
Fondo de maniobra	-6.352.986	-4.130.268	-1.058.937	-920.938	-898.373	-3.769.584	-3.232.661	-4.588.803	-3.608.747
Ratio de liquidez general	51%	69%	89%	66,32%	65,39%	26,59%	38,40%	25,19%	31,72%
Ratio de solvencia	1,54	1,70	2,22	4,98	5,47	3,78	3,50	3,16	3,41
Ratio de endeudamiento	1,87	1,42	0,82	0,25	0,22	0,36	0,40	0,46	0,41
Margen financiero	13,22%	13,55%	14,7%	12,09%	5,04%	1,10%	0,60%	0,27%	0,68%
Rentabilidad económica	14,31%	14,26%	16,1%	16,58%	6,46%	1,36%	0,59%	0,45%	1%
Margen económico	14,04%	14,51%	15,2%	12,12%	5,13%	1,17%	0,56%	0,42%	0,80%
Autofinanciación	3.554.482	3.861.371	4.181.614	3.669.585	2.526.418	1.699.253	1.856.860	1.625.457	1.958.847
Cobertura gastos financieros	16,28	13,05	30,68	215,77	56,57	5,74	5,84	4,04	5,29
Calidad de la deuda	0,87	0,91	0,87	0,72	0,74	0,90	0,83	0,86	0,83

Los indicadores financieros del Club de Campo muestran cambios positivos respecto al ejercicio 2021. Hay que destacar la mejora en todos los valores, destacando el fondo de maniobra y la solvencia. También hay que destacar la evolución positiva del endeudamiento margen financiero y la rentabilidad económica.

Evolución del fondo de maniobra

	2014	2015	2016	2017	2018	2019	2020	2021	2022
Fondo de maniobra	-6.352.986	-4.130.268	-1.058.937	-920.938	-898.373	-3.769.584	-3.232.661	-4.588.803	-3.608.747

La entidad, como en años precedentes muestra un fondo de maniobra negativos a 31 de diciembre, esta situación se produce por el momento en el que el Club recibe la mayor parte de sus ingresos, que es a principios de enero con el cobro de la cuota de mantenimiento a los abonados. En una empresa como la nuestra se puede funcionar con un fondo de maniobra negativo, debido a la peculiaridad de cobros y pagos.

En este ejercicio se ha mejorado el dato del año precedente, pero el necesario uso de la línea de crédito a final de año no permite que el índice vuelva a los buenos datos de los años 2017 y 2018.

Solvencia de la empresa

	2014	2015	2016	2017	2018	2019	2020	2021	2022
Ratio de solvencia	1,54	1,70	2,22	4,98	5,47	3,78	3,50	3,16	3,41

Este ratio mide el peso de la deuda o la distancia a la quiebra, es decir, el número de veces que la empresa puede hacer frente a sus deudas o pagos a corto plazo. Un ratio por debajo de 1 nos indicaría quiebra técnica. En este ejercicio el dato es positivo, con uno de los mejores datos en el histórico.

Endeudamiento del club de campo

	2014	2015	2016	2017	2018	2019	2020	2021	2022
Ratio de endeudamiento	1,87	1,42	0,82	0,25	0,22	0,36	0,40	0,46	0,41

Este indicador nos informa del desapalancamiento que la empresa ha conseguido este año, siendo un dato positivo. Este ratio nos indica la relación entre las deudas y los recursos propios, el grado de apalancamiento mediante financiación externa que tiene la empresa. Cada empresa, según el sector y características tienen un grado óptimo de endeudamiento, este suele estar entre 0,4 y 0,6, pues si es mayor a 0,6 supone que la empresa está demasiado endeudada, y un valor menor a 0,4 supone que no está aprovechando sus recursos propios. El club tiene un ratio de endeudamiento del 0,41 lo que supone que los recursos ajenos a la entidad, suponen solamente un 41 % de los propios, lo que nos indica un valor óptimo de endeudamiento, y consolida la mejora de este valor.

Rentabilidad económica

	2014	2015	2016	2017	2018	2019	2020	2021	2022
Rentabilidad económica	14,3%	14,2%	16,1%	16,5%	6,46%	1,36%	0,59%	0,45%	1%

La rentabilidad económica, que evalúa el beneficio generado por el activo sin contar gastos financieros, y mide las unidades monetarias ganadas operativamente por cada unidad vendida. La rentabilidad del club de campo estimada para 2022 es del 1%, esto supone que por cada 100€ invertidos en el activo, la empresa obtendrá unos beneficios brutos de 1€. La naturaleza de la empresa, sin reparto de dividendos, y reinversión de beneficios, conlleva que el ratio sea aceptable en una situación como la actual.

Autofinanciación

	2014	2015	2016	2017	2018	2019	2020	2021	2022
Autofinanciación	3.554.482	3.861.371	4.181.614	3.669.585	2.526.418	1.699.253	1.856.860	1.625.457	1.958.847

La autofinanciación es la capacidad que tiene la empresa de financiar sus operaciones por sí misma sin tener que acudir a entidades externas a la empresa (bancos, entidades de crédito...). La autofinanciación está formada por los beneficios retenidos de la empresa, con lo que al financiarse con este dinero las ventajas son muchas, de esta manera se debe buscar menos financiación externa y por tanto se reducen las obligaciones en las que incurre la empresa.

La autofinanciación de la empresa se ha mantenido en un nivel similar los últimos cuatro años, lo que estimamos positivo dada la especial situación de este ejercicio.

Cobertura de gastos financieros

	2014	2015	2016	2017	2018	2019	2020	2021	2022
Cobertura gastos financieros	16,28	13,05	30,68	215,7	56,57	5,74	5,84	4,04	5,29

El indicador de cobertura de gastos financieros mejora, y vuelve al nivel de los ejercicios 2019 y 2020, lo que estimamos muy positivo. Este ratio mide la capacidad que tiene la empresa para generar beneficios que respalden las obligaciones financieras de la empresa, el número de veces que la empresa puede afrontar los gastos financieros con los beneficios de explotación obtenidos. Es recomendable que la empresa sea capaz de afrontar varias veces los gastos financieros.

Esto nos indica que la empresa puede hacer frente a sus obligaciones financieras 5,29 veces con sus beneficios de explotación.

EMPRESA MIXTA CLUB DE CAMPO
VILLA DE MADRID, S.A.
Secretaría del Consejo de
Administración

EMPRESA MIXTA CLUB DE CAMPO
VILLA DE MADRID, S.A.
Secretaría del Consejo de
Administración

CLUB DE CAMPO VILLA DE MADRID, S.A.
Diligencia de Firma

Reunidos los Administradores de la Sociedad Club de Campo Villa de Madrid, S.A., con fecha de 24 de marzo de 2023 y en cumplimiento de los requisitos establecidos en el artículo 253 de la Ley de Sociedades de Capital y en el artículo 37 del Código de Comercio, proceden a formular las cuentas anuales y el informe de gestión del ejercicio comprendido entre el 1 de enero de 2022 y el 31 de diciembre de 2022. Las cuentas anuales vienen constituidas por los documentos anexos que preceden a este escrito.

JOSÉ LUIS MARTÍNEZ ALMEIDA-NAVASQUÉS

SONIA CEA QUINTANA

MIGUEL ÁNGEL REDONDO RODRÍGUEZ

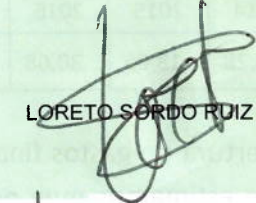
MATILDE GARCÍA DUARTE

SOFÍA MIRANDA ESTEBAN

LORETO SORDO RUIZ

ALVARO GONZÁLEZ LÓPEZ

SANTIAGO BARRENECHEA ELORRIETA

JOAQUÍN AYUSO GARCÍA

LUIS DÍAZ REDONDO

MARTA CIMAS HERNANDO

JOSE RAMÓN OTERO UTRERA

FEDERICO ANDRÉS LÓPEZ DE LA RIVA CARRASCO

CARLOS MORENO MEDINA

EMPRESA MIXTA CLUB DE CAMPO
VILLA DE MADRID, S.A.
Secretaría del Consejo de
Administración

DILIGENCIA: Para hacer constar que no ha firmado las Cuentas Anuales, por no haber podido asistir a la sesión, delegando su representación, el Consejero don Miguel Ángel Redondo Rodríguez; que delegó su representación en doña Sofía Miranda Esteban. No firmaron las Cuentas Anuales, por no haber asistido a la sesión, excusando su asistencia, don Carlos Moreno Medina; don Ramón Otero Utrera; y doña Marta Cimas Hernando, sin haber efectuado delegación en ningún otro consejero.

Madrid, 24 de marzo de 2023
EL SECRETARIO DEL CONSEJO
Federico Andrés López de la Riva Carrasco

EMPRESA MIXTA CLUB DE CAMPO
VILLA DE MADRID, S.A.
Secretaría del Consejo de
Administración